RAPPORT

DE

L'ARCHIVISTE

DE LA

PROVINCE DE QUÉBEC

POUR

1929-1930

RÉDEMPTI PARADIS
IMPRIMEUR DE SA MAJESTÉ LE ROI

1930

RAPPORT

DE

L'ARCHIVISTE

DE LA

PROVINCE DE QUÉBEC

POUR

1929-1930

RÉDEMPTI PARADIS
IMPRIMEUR DE SA MAJESTÉ LE ROI

1930

PROVINCE DE QUÉBEC

BUREAU DU SECRÉTAIRE

Québec, 30 décembre 1930.

A L'HONORABLE M. HENRY-GEORGES CARROLL,

Lieutenant-gouverneur de la province de Québec.

Monsieur le lieutenant-gouverneur,

J'ai l'honneur de vous soumettre le rapport de l'archiviste de la province de Québec pour 1929-1930.

J'ai l'honneur d'être,

Monsieur,

Votre très dévoué serviteur,

ATHANASE DAVID,
Secrétaire de la Province

Digitized by the Internet Archive
in 2018 with funding from
University of Toronto

https://archive.org/details/rapport07queb

Québec, 27 décembre 1930.

A L'HONORABLE M. ATHANASE DAVID,

Secrétaire de la Province.

Monsieur le ministre,

Ce rapport est le dixième que j'ai l'honneur de vous présenter sur les Archives de la province de Québec. C'est le temps de répéter avec le poète latin: *tempus fugit.* Dix ans! Qu'ils ont passé vite! Il me semble que c'est hier que notre Bureau d'Archives prenait naissance dans cette modeste pièce des combles où nous n'avions pas même la place nécessaire pour installer nos cahiers de références. Les spacieuses pièces et les voûtes qui ont remplacé cet embryon de bureau sont déjà remplies. Manuscrits, livres, trésors historiques de toutes sortes, s'entassent dans un désordre qui peut paraître un effet de l'art mais qui nous fait perdre des minutes et parfois des heures précieuses. Les difficultés que nous avons à retrouver nos pièces dans ce fouillis nous font regarder avec envie le palais du Musée et des Archives qu'on vient de terminer dans le parc des Champs de Bataille. Les Archives attendent leur palais depuis exactement deux siècles. C'est en effet, le 5 octobre 1731, que l'intendant Hocquart demandait au ministre l'autorisation de "faire construire à Québec un bâtiment à l'abri du feu pour contenir les archives."

* * *

La matière du présent *Rapport* n'est peut-être pas très variée mais elle a, dans mon humble opinion, une valeur inestimable.

Saint Charles Garnier est une des gloires de l'Église et du Canada. Les dix-huit lettres inédites du martyr publiées dans

le *Rapport de l'Archiviste pour 1929-1930* seront appréciées de tous, je crois. Ces lettres, véritablement édifiantes au point de vue religieux, foisonnent de petits faits historiques inconnus ou imparfaitement compris.

Bon nombre de chercheurs ont bien voulu nous dire tout le profit qu'ils ont tiré de l'Inventaire de la correspondance de Mgr Plessis, évêque de Québec, publié l'année dernière par M. l'abbé Ivanhoë Caron. Le *Rapport* de cette année contient le résumé des lettres de Mgr Briand, le premier évêque de Québec sous le régime anglais, et le sauveur de la race aux jours de 1760. Nos sociétés nationales ont pour devise: Nos institutions, notre langue et nos lois. Que seraient devenus ces trois précieux héritages sans Mgr Briand ? J'ose aller plus loin: la religion catholique se serait-elle perpétuée sans Mgr Briand ? La correspondance de ce grand évêque a donc une importance capitale.

M. Ægidius Fauteux nous donne cette année une autre tranche du très intéressant *Journal* de MM. Baby, Taschereau et Williams. Est-ce là la fin du fameux *Journal* ? En tout cas, M. Fauteux, s'il en trouve d'autres parties, m'a promis de les mettre à notre disposition. Ce *Journal* de MM. Baby, Taschereau et Williams jette un jour tout à fait nouveau sur l'état des esprits en 1775. Il en dit plus que tous les autres journaux et documents mis au jour sur l'invasion américaine de 1775-1776.

Les *Éloges de quelques personnes mortes en odeur de sainteté à Montréal* de l'abbé Vachon de Belmont, supérieur du séminaire de Montréal, sont plus connus en France qu'ici. L'abbé Faillon en a cité quelques passages dans son *Histoire de la colonie française* mais cet édifiant travail n'a jamais été publié en entier. J'ai été heureux de lui donner l'hospitalité dans ce *Rapport*. Il indiquera, une fois de plus, que le sentiment religieux a présidé à la fondation de Montréal.

L'Inventaire des engagements pour l'Ouest de M. E.-Z. Massicotte, dont nous publions la première partie dans ce *Rapport*, fera la joie de tous ceux qui s'occupent de généalogie. Que de *voyageurs* de l'Ouest dont Mgr Tanguay, dans son *Dictionnaire généalogique*, a donné les dates de naissance et de mariage mais dont il n'a pu ensuite retracer la carrière aventureuse! Bon nombre de ces *voyageurs* s'établirent dans les Pays d'en Haut et

plusieurs y trouvèrent une mort ignorée. M. Massicotte, avec son Inventaire, donnera la clef de bien des problèmes généalogiques restés jusqu'ici sans solution. Nous publierons dans le prochain *Rapport* la fin de l'Inventaire des engagements pour l'Ouest.

* * *

Le Bureau des Archives a publié cette année, dans la série de ses inventaires, les volumes troisième et quatrième de l'*Inventaire des procès-verbaux des grands voyers.* Ces deux volumes contiennent l'inventaire des procès-verbaux des grands voyers des districts de Montréal (1764 à 1841) et des Trois-Rivières (1708 à 1841), puis les procès-verbaux des députés voyers d'Argenteuil, Berthier-en-haut, Blairfindie, Brome, Châteauguay, Dunham, Edwardtown, Farnham, Foucault, Frelighsburg, Granby, Grenville, Hemmingford, Henryville, Hinchinbrook, Lacolle, L'Assomption, Lavaltrie, Léry, Milton, Nelsonville, Noyan, Rigaud, Roxton, Russelltown, Sabrevois, Saint-Armand, Saint-Athanase, Saint-Barthélemy, Saint-Césaire, Saint-Colomban, Saint-Constant, Saint-Cuthbert, Saint-Cyprien de Napierville, Saint-Dominique, Saint-Ignace de Soulanges, Saint-Jude, Saint-Laurent, Saint-Lin, Saint-Mathias, Saint-Paul, Saint-Rémi, Sainte-Anne-des-Plaines, Sainte-Élisabeth, Shefford, Sherrington, Soulanges, Stanbridge, Stoneham, Stukely, Sutton, Vaudreuil, Williamstown, etc., etc. On trouve, en outre, dans ces deux volumes, le résumé de centaines de requêtes, rapports, lettres, etc., etc., au sujet de la voirie dans la province de Québec.

Il faudra encore au moins deux volumes pour terminer l'inventaire de la documentation de nos Archives sur la voirie.

* * *

Une autre publication du Bureau des Archives a reçu des journaux et du public un accueil très sympathique. Je veux parler de *La Ville de Québec sous le régime français*, en deux volumes, publiée à la fin de l'été de 1930.

* * *

Jusqu'à date le Bureau des Archives a publié vingt-six volumes d'inventaires. Ce sont:

Inventaire d'une collection, etc..... 2 vols
Inventaire des ordonnances des intendants..... 4 vols
Ordonnances, Commissions, etc., des gouverneurs et intendants..... 2 vols
Inventaire des insinuations du Conseil Souverain..... 1 vol.
Inventaire des registres de l'état civil..... 1 vol.
Inventaire des procès-verbaux des grands voyers..... 4 vols
Index du Bulletin des Recherches Historiques..... 4 vols
Lettres de noblesse, généalogies, érections de comtés et baronnies..... 2 vols
Inventaire des concessions en fief et seigneurie, fois et hommages, aveux et dénombrements..... 6 vols

Nous avons aussi donné dix volumes de *Rapports*.... 10 vols

Ajoutons encore:
La Ville de Québec sous le régime français..... 2 vols
Les Monuments commémoratifs de la province de Québec 2 vols
Vieux Manoirs et Vieilles Maisons..... 1 vol.
Old Manors, Old Houses (traduction anglaise du précédent)..... 1 vol.
Les Vieilles Églises de la province de Québec..... 1 vol.
The Old Churches of the Province of Quebec (traduction anglaise du précédent)..... 1 vol.
L'Île d'Orléans..... 1 vol.
L'Île d'Orléans (traduction anglaise du précédent)... 1 vol.

Si nous ajoutons à ces quarante-six volumes les trente-six tomes du *Bulletin des Recherches Historiques* qui, depuis dix ans, est notre organe, nous avons presque le droit de dire que le Bureau des Archives a fourni aux amis de l'histoire une véritable bibliothèque.

* * *

Pendant l'année 1929-1930, le Bureau des Archives de la province de Québec a reçu les dons suivants:

Agrain, M. le comte d', Argelès-Gazost, France:
Cachets aux armes de sa famille.

Auvray, M. le baron Raymond, Tours, France:
Journaux de Tours.
Deux photographies de Lignières, près Tours.

Babin, M. Charles, 6, rue du Général-Lambert, Paris:
Cachet aux armes des Martel de Gaillon.

Bagge, Madame, Washington, D.C.:
Photographie de Richard Bagge, consul général de Suède et de Norvège au Canada (1902-1905).
Photographie de W. A. Schwarts, consul général de Suède et de Norvège au Canada (1875-1902).

Barnard, Mlle Julienne, Québec:
Photographie de feu E.-A. Barnard.

Beauchesne, M. Th., directeur des Archives du Canada Paris:
Six gravures, portraits d'associés de la Compagnie de Montréal.

Becdelièvre, R. P. Alain, de, Paris: *Martyrs du Canada* (don de l'auteur).

Bédard, M. l'abbé Lucien, Québec:
Dédicace du Mont Saint-Charles du Sacré-Cœur, 11 novembre 1924, Woonsocket, R. I.
Bénédiction de l'église Notre-Dame. Investiture de Mgr Bessette. 19 avril 1925. Pawtucket, R. I.
Noces d'or de la paroisse de N.-D. de Lourdes, Fall River, Mass. 26 et 27 octobre 1924.

Bernard, M. Charles-Edouard, rue Saint-Urbain, Montréal:
R. P. Nepveu, *L'esprit du Christianisme.*

Bernier, M. J.-Alphonse, Québec:
Photographie ancienne du conseil de l'Instruction Publique.

Bonnault, M. Albert de, Vierzon-Bourgneuf, France:
Catalogue de la bibliothèque du baron James de Rothschild (3 vols).

Bonnault, M. Claude de, Vierzon-Bourgneuf, France:
Plusieurs manuscrits, documents, livres, etc., etc.

Boucher, M. le docteur Louis, Rouen, France:
Le Secours écossais au temps de Jeanne d'Arc (don de l'auteur).

Bourbeau, Mlle Hermine, Danville:
Plusieurs livres, documents, etc., etc.

Bouvier, M. André, conservateur de la bibliothèque de la ville d'Orléans, France:
Orléans, cœur de la France, et Jeanne la libératrice (don de l'auteur).

Bruchési, M. Jean, avocat, Montréal:
Mistral, poète de lumière et de vérité (don de l'auteur).

Capucins, RR. PP., Ottawa.
Missions et Missionnaires.
Les Capucins en Ethiopie, mission des Gallas.

Caron, L'abbé Ivanhoë, Québec:
Plusieurs livres et brochures.

Congrégation de Notre-Dame, Sœurs de la, Montréal:
Précieux album sur la Congrégation Notre-Dame, etc.

Côté, M. l'abbé Georges, Saint-Charles-de-Bellechasse:
La Vieille Église de Saint-Charles de Bellechasse (don de l'auteur).

Denault, M. J.-M.-A., Québec:
La ligue universelle du Christ-Roi par le R. P. Bonaventure Péloquin, o.f.m.

Desmeules, M. Alexandre, Québec:
Plusieurs volumes et brochures.

Denys de Vitré, M., Plymouth, Angleterre:
Cachet aux armes de sa famille.

Dupré, M. H.-Edmond, rue Saint-Louis, Québec:
Portrait de Jacques Cartier.
Rôle de l'équipage de Jacques Cartier (fac-similé).

Fauteux, M. Ægidius, Montréal:
Jean Vauquelin (don de l'auteur).

Ferland, M. Albert, Montréal:

Odjihwenang, poèmes du Pays des Sauteurs, par Albert Ferland (don de l'auteur).

Flers, Mme la marquise douairière de, rue de Courcelles Paris:

Cachet aux armes des Ango de Flers.

Gagnier, M. le docteur Léglius-A. Montréal:

Les Agents physiques dans la médecine industrielle (don de l'auteur).

Commentaires sur l'opuscule: Droits et devoirs de la médecine et des médecins canadiens-français par les docteurs Albert Lesage et Léglius-A. Gagnier.

Ganong, M. W.-F., Boston:

Crucial Maps in the early Cartography and Place—Nomenclature of the Atlantic Coast of Canada (don de l'auteur).

Giroux, M. Théophile, Québec:

Lettre autographe de Benjamin Sulte à P.-L. Morin (17 avril 1883).

Lettre de faire-part au sujet de la mort du chef huron F.-X. Picard.

Guénard-Hodent, M. Maurice, Paris:

Les Relations entre la France et le Canada depuis soixante années (don de l'auteur).

Hastrel de Rivedoux, M. le baron d', Neuilly-sur-Seine, France:

Le Temps présent (juillet-octobre 1928).

Hayes, M. le docteur John, Richmond:

Hunter's Eastern Townships Scenery, Canada East, by W.-S. Hunter, junior—Montréal—1860.

History of the Eastern Townships, civil and descriptive, by Mrs. C.-M. Day. Montreal—1869.

First Lessons of Scientific Agriculture, by J.-W. Dawson. Montreal—1864.

Houde, L'abbé J.-Ed., Saint-Romuald:
Livre de comptes des censitaires de la seigneurie de Deschaillons.

Hudon, R. P. Léonidas, Québec:
Pour le Christ-Roi, par le R. P. Antonio Dragon, S. J.

Jouve, Maison d'éditions, Paris:
L'Évolution nationale mauricienne, par J.-A. Duclos.

Kelly, Revd. Canon, Québec:
The Church of England in Canada, 1759-1793, par H.-C. Stuart.

Kenney, M. James F., Ottawa:
The Career of Henry Kelsey (don de l'auteur).

La Roncière, M. de, conservateur des imprimés à la Bibliothèque Nationale, Paris:
Die Hundertjahrfeier der Gesellschaft pur Erdkundezu Berlin.

Leymarie, M. A. Léo, Paris:
Affiches de l'Exposition Rétrospective des colonies françaises de l'Amérique du Nord.

Lévis, Collège de, Lévis:
Liste des membres de l'Association des anciens élèves et de l'Union Saint-Joseph du collège de Lévis, 1915-1930.

MacMechan, M. Archibald, M.S.R.C., Halifax:
The Centenary of Haliburton's "Nova Scotia" (don de l'auteur).
Red Snow on Grand Pré (don de l'auteur).

Martel, M. Jean de, La Ferté Saint-Aubin, France:
Fables choisies mises en vers par J. de la Fontaine. Paris, Nepveu, 1822. (56 gravures d'après les dessins d'Oudry.)
Histoire de la vie et des ouvrages de messire François de Salignac de la Mothe-Fénelon. Amsterdam, François I, Honoré, 1729.
Deux dessins originaux, œuvre de membres de la famille de Martel (rose des vents, signée A. Emmanuel Martel, datée 29 juillet 1810—Labyrinthe, daté 1810).

Massicotte, M. E.-Z., archiviste, Palais de justice, Montréal:
Livres et brochures.

Mathieu, M. le notaire Victor, Québec:
Photographie souvenir de Mgr O.-E. Mathieu avec vues de la cathédrale de Régina, testament spirituel, etc., etc.

Méloizes, M. le marquis des, Bourges, France:
Journal de Nicolas Renaud d'Avène des Méloizes (1756-1759).

Ménard, R. P., O.M.I., Québec:
Photographie du R. P. Honorat, O.M.I.
Photographie du R. P. Lagier, O.M.I.
Photographie du R. P. Lacombe, O.M.I.
Photographie du R. P. Durocher, O.M.I.
Photographie du R. P. Telmon, O.M.I.
Photographie du R. P. Dandurand, O.M.I.
Photographie du R. P. Marchand, O.M.I.
Photographie du R. P. Fafard, O.M.I.
Vie de Catherine Tekawitha, du R. P. Burton.
Biographie du R. P. Durocher, du R. P. Valiquet.
Biographie du R. P. Grenier, du R. P. Valiquet.
Centenaire des RR. PP. Oblats de M. I., Excursion sacerdotale chez les Têtes-de-Boule, du R. P. Joyal, etc., etc., etc.

Merlet, M. René, Vannes, France:
La crypte de Fulbert dans la cathédrale de Chartres (don de l'auteur).

Montalembert, M. le comte de, château de la Bristière, France:
Cachets aux armes des Le Gardeur de Tilly et des Montalembert.

Montréal, Société Historique de Montréal:
Souvenir du monument des Patriotes.

Mottin de La Balme, M. le comte, Paris:
Portrait du colonel Augustin Mottin de la Balme, tué à Miami en 1780, au service des Etats-Unis.

Cachets aux armes des familles Mottin de la Balme et de Carné.

Ex-libris du Mis de Carné.

Parscau du Plessis, M. le comte de, Le Croisic, France:
Cachet aux armes de la famille Parscau du Plessis.

Parscau du Plessis, M. le vicomte de, château de Marlieu par La Tour du Pin, Isère, France:
Portrait de Louis-Guillaume de Parscau du Plessis.

Pelletier, M. le docteur, Joliette:
La Voix de l'Écolier (série complète).

Picard, M. P.-A., Québec:
Papiers de famille.

Prud'homme, R. P. Paul, S.J., Saint-Brieuc, France:
Le fort Sainte-Marie traduit de l'anglais du R. P. Devine par le R. P. Paul Prud'homme.

Paul Prud'homme, S. J., *Nos martyrs, Jean de Brébeuf, Isaac Jogues et leurs compagnons, 1642-1649—Our martyrs, Jean de Brébeuf, Isaac Jogues and their companions, 1642-1649.*

Notes pour servir à une conférence avec projections—Reference notes to the slides used in the lecture. Montréal, 1929.

Paul Prud'homme, S.J., *Nos Martyrs, etc.* (comme ci-dessus, en français et en anglais).

Liste des projections et références. List of lantern slides and references. Montréal, 1929.

Rouen, Académie de:
Précis analytique des travaux de l'Académie des sciences, belles-lettres et arts de Rouen pendant l'année 1929.

Roy, M. Antoine, Lévis:
Les Lettres, les Sciences et les Arts au Canada sous le régime français (don de l'auteur).

Roy, M. l'abbé Chs-Jos., Saint-Gérard, Wolfe:
Principaux Discours de Mgr Antoine Racine (don de l'auteur).

Roy, M. Adjutor, Lévis:
Plusieurs volumes et manuscrits.

Roy, M. Pierre-Georges, Lévis:
Plusieurs volumes et brochures.

Saint-Saud, M. le comte de, château de la Valouze par la Roche-Chalais, France:
Petites Annales des Oblats de Marie Immaculée, années 1928, 1929, 1930.

Sagogne, Mlle de, château d'Angennes, par Brezoldes, France:
Photographie du monument commémoratif élevé en l'honneur de Mgr de Laval dans l'église de Montigny sur Avre.

Simard, M. C.-Jos., Québec:
Plusieurs volumes et brochures.

Surveyer, Honorable juge, Montréal:
The Bench and Bar of Quebec, by Hon. Edouard Fabre Surveyer and Miss Dorothy A. Heneker.

Taschereau, L'honorable L.-A., Québec:
Plusieurs livres et brochures.

Thibault, O., San Diego, Californie, E. U.:
Les Irlandais aux États-Unis (don de l'auteur).

Titus, M. Earle O., Paris, France:
Manuscrits concernant le Canada.

Vintras, M., archiviste de la ville de Honfleur, France:
L'Écho honfleurais, 3 mai 1730.

Wathier, M. le chef de bataillon, Arras, France:
Inscription du tombeau du maréchal de Lévis, à Arras.

Webster, M. le docteur, Shédiac, Nouveau-Brunswick:
Portrait de Placide Gaudet, généalogiste acadien.
Plusieurs volumes et brochures.

Woëlmont de Brumagne, M. le baron de, ministre de Belgique à Sofia:

Généalogie des Saffray, par lui-même.

État de la noblesse française subsistante aux colonies, par lui-même.

* * *

Je ne veux pas terminer cette lettre sans mentionner tout ce que le Bureau des Archives doit à M. C.-J. Simard, qui a abandonné le poste de sous-secrétaire de la Province pour prendre la direction des Beaux-Arts et du Musée qui s'ouvrira bientôt. Je ne puis m'empêcher de vous dire que M. Simard a été un ami dévoué et averti de nos Archives. Nul n'a veillé avec plus de soin sur leur berceau et n'a porté plus d'intérêt à leur développement. Qu'il accepte l'expression de ma gratitude et mes vœux pour le succès du Musée qui sera maintenant le théâtre de son activité et de ses talents. Nous nous consolons un peu du départ de M. Simard en songeant que le Musée et les Archives seront sous le même toit. Nous pourrons ainsi encore profiter de ses bons conseils.

Nous avons vu avec plaisir la nomination de M. Alexandre Desmeules au poste de sous-secrétaire de la Province. Ami du Bureau des Archives depuis sa fondation, il aura, nous n'en avons aucun doute, pour cette branche de son département, toute la sympathie de son prédécesseur.

Je vous prie de me croire,

Monsieur le ministre,

Votre très dévoué serviteur,

L'archiviste de la Province,

PIERRE-GEORGES ROY

SOURCES

LETTRES DE SAINT CHARLES GARNIER

Ces dix-huit lettres de saint Charles Garnier sont publiées d'après une copie conservée au collège Sainte-Marie, à Montréal. Les lettres originales de saint Charles Garnier sont disparues.

CORRESPONDANCE DE Mgr JEAN-OLIVIER BRIAND

La correspondance de Mgr Jean-Olivier Briand inventoriée par M. l'abbé Caron se trouve aux Archives de l'archevêché de Québec. Aux Archives de la province de Québec on ne possède qu'une partie de cette volumineuse correspondance.

JOURNAL DE LA TOURNÉE FAITE PAR MM. BABY, TASCHEREAU ET WILLIAMS

Le livret supplémentaire du *Journal de la tournée faite par MM. Baby, Taschereau et Williams, 1776 et 1777*, retrouvé par M. Ægidius Fauteux, se trouve dans les *Papiers Baby* conservés à la Bibliothèque Saint-Sulpice, à Montréal.

ÉLOGES DE QUELQUES PERSONNES MORTES EN ODEUR DE SAINTETÉ A MONTRÉAL

Ce précieux manuscrit inédit de l'abbé Vachon de Belmont fait partie des Archives du séminaire Saint-Sulpice, à Paris.

ENGAGEMENTS POUR L'OUEST

Les "engagements" pour l'Ouest inventoriés par M. E.-Z. Massicotte furent reçus par des notaires de Montréal. Ces pièces sont donc toutes conservées aux Archives judiciaires déposées au Palais de justice de Montréal.

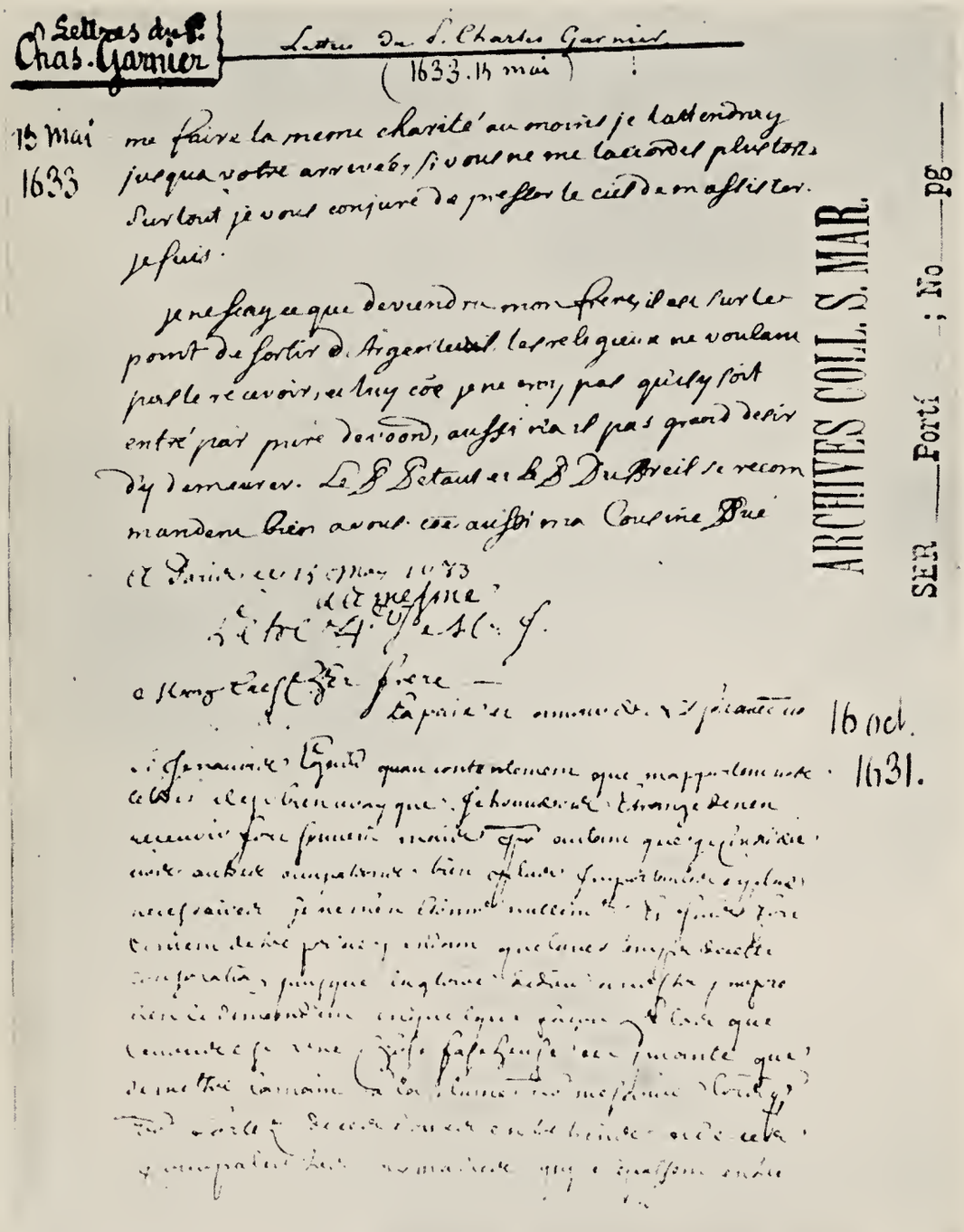

UNE PAGE DES LETTRES DE SAINT CHARLES GARNIER (copie)—(Voir page 4).

SAINT CHARLES GARNIER

Deux des martyrs jésuites canadiens, les Pères Lalemant et Garnier, étaient parisiens. Le Père Charles Garnier était né sur la paroisse de Saint-Gervais, rue des Deux-Portes-Saint-Jean, dans le voisinage de la rue des Archives (1).

On donne le 25 mai 1606 comme date de naissance du Père Garnier. Son père, Jean Garnier, fut sous-secrétaire du cabinet d'Henri III puis maître des comptes en Normandie. Il était petit-fils de l'officier Garnier, commandant de la garnison de Pithiviers, qui, après la reddition de cette place, paya de sa tête son refus d'apostasier la religion catholique. Sa mère, Anne de Garault, était d'une famille noble et distinguée d'Orléans. Elle mourut peu d'années après sa naissance.

Charles Garnier étudia au collège de Clermont, puis prit l'habit des novices chez les Jésuites le 5 septembre 1634.

Après son noviciat, le Frère Garnier revint au collège de Clermont comme surveillant des élèves, tout en étudiant la rhétorique et la philosophie. Il fut ensuite envoyé au collège d'Eu pour y enseigner la grammaire.

Après avoir passé deux années au collège d'Eu, le Frère Garnier retourna au collège de Clermont pour se préparer au sacerdoce qu'il reçut en 1635.

Dès avant son élévation au sacerdoce, Charles Garnier avait éprouvé le désir de passer dans la Nouvelle-France pour se consacrer à la conversion des Sauvages. Ses supérieurs approuvèrent sa demande, mais ils exigèrent l'acquiescement de son père, alors très vieux. Celui-ci s'opposa d'abord au départ de son fils. Mais, au bout de quelques mois, il se repentit de s'être opposé aux vues de la Providence, et il fit généreusement le sacrifice de son fils comme autrefois Abraham avait immolé Isaac.

---

(1) Le Père Lalemant était également né sur la paroisse de Saint-Gervais, rue du Coq. Cette rue est disparue englobée dans les constructions de l'Hôtel de ville. Une plaque de marbre apposée à l'église Saint-Gervais réclame saint Gabriel Lalemant et saint Charles Garnier comme des fils de cette paroisse. Cette plaque est due à l'initiative du chanoine Gauthier, ancien curé de Saint-Gervais.

Le Père Charles Garnier s'embarqua pour la Nouvelle-France au commencement d'avril 1636.

C'est surtout chez les Hurons que le Père Garnier exerça son apostolat. Il avait un caractère si aimable qu'il fut tout de suite populaire parmi les Sauvages. En 1649, le Père Garnier était à la bourgade d'Etharita. Il aurait pu fuir avant l'attaque de ce bourg par les Iroquois, mais il préféra rester au milieu de ses chers néophytes et recevoir la palme du martyre avec eux.

C'est le Père Paul Ragueneau qui nous a conservé le meilleur et, probablement, le plus véridique récit du martyre du Père Garnier, qui eut lieu le 8 décembre 1649.

"Le Père Garnier, dit-il, était occupé à instruire ce peuple dans leurs cabanes qu'il visitait. Il sort au bruit de cette alarme. Il va droit à l'église où il trouva quelques chrétiens. "Nous sommes morts, mes frères, leur dit-il, priez Dieu et prenez la fuite par où vous pourrez échapper. Portez votre foi avec vous le reste de vos vies, et que la mort vous trouve songeant à Dieu." Il leur donne sa bénédiction et ressort promptement pour aller au secours des âmes. Pas un ne songe à la defense, tout étant dans le désespoir. Plusieurs trouvent une issue favorable pour leur fuite. Ils invitent le Père de fuir avec eux, mais il est retenu par les liens de la charité; il s'oublie de soi-même et il ne pense qu'au salut du prochain. Son zèle le portait et le faisait courir partout, soit pour donner l'absolution aux chrétiens qu'il avait au rencontre, soit pour chercher dans les cabanes toutes en feu, des enfants, des malades et des catéchumènes, sur lesquels il répandait les eaux du saint baptême, au milieu de ces flammes. Son cœur ne brûlait d'autre feu que de l'amour de Dieu.

"Ce fut dans ces emplois de sainteté qu'il se vit accueilli de la mort qu'il envisageait sans la craindre ni sans reculer d'un seul pas. Un coup de fusil le perça d'une balle, un peu au-dessous de la poitrine; une autre balle, du même coup, lui déchira le petit ventre et lui donna dans une cuisse dont il fut terrassé. Mais son courage n'en fut pas abattu. Le barbare, qui avait fait ce coup, le dépouilla de sa soutane et le laissa nageant dedans son sang afin de suivre les autres fugitifs.

"Ce bon Père, fort peu de temps après, fut vu joindre les mains, faisant quelque prière. Puis tournant la tête çà et là, il aperçut à dix ou douze pas de soi, un pauvre moribond qui venait, aussi bien que lui, de recevoir le coup de la mort, mais qui avait encore quelques restes de vie. L'amour de Dieu et le zèle des âmes est encore plus fort que la mort. Il se met à genoux, puis ayant fait quelque prière, il se lève avec peine et se porte le mieux qu'il peut vers cet agonisant, pour l'assister à bien mourir. Il n'avait pas fait trois ou quatre démarches qu'il retombe encore assez rudement. Il se lève pour la seconde fois et se met encore à genoux et poursuit son même chemin; mais son corps épuisé de son sang qui sort en abondance de ses plaies, n'est pas si fort que son courage; il retombe pour la troisième fois, n'ayant fait que quatre ou cinq pas. Nous n'avons pu savoir ce qu'il fit du depuis; une bonne chrétienne qui nous a fait fidèlement tout ce rapport, n'en ayant pas vu davantage à cause qu'un Iroquois la surprit elle-même et lui déchargea sur la tête un coup de hache-d'armes qui la terrassa sur le lieu, quoique depuis elle en soit réchappée. Le Père reçut quelques temps après, deux coups de hache sur les deux tempes, de part et d'autre, qui enfonçaient dans la cervelle; c'était la récompense la plus riche qu'il espérât de la bonté de Dieu, pour tous les services passés. Son corps fut dépouillé et laissé tout nu sur la place."

* * *

Les originaux des dix-huit lettres de saint Charles Garnier que nous donnons ici n'existent plus. Du moins, on ne sait ce qu'ils sont devenus. Les Archives de la Compagnie de Jésus, province de France, conservent des copies authentiques de ces lettres. Nous les donnons d'après une copie contemporaine manuscrite conservée au collège Sainte-Marie, à Montréal, mise à notre disposition par le Révérend Père Melançon, archiviste.

LETTRE DE SAINT CHARLES GARNIER À SON FRÈRE, LE PÈRE HENRI DE SAINT-JOSEPH, CARME, DE PARIS, 15 MAI 1633

. . . . . .

me faire la meme charité au moins je lattendray jusqua votre arrivée, si vous ne me laccordés plus tost. Surtout je vous conjure de presser le ciel de massister. Je suis

Je ne scay ce que deviendra mon frere, il est sur le point de sortir dArgenteuil, les religieux ne voulant pas le recevoir, et luy co^e je ne croy pas qu'il y soit entré par pure devo^on, aussi n'a il pas grand desir d'y demeurer. Le P Petaut et le P Dubreil se recommandent bien a vous co^e aussi ma cousine Bué.

A Paris ce 15 may 1633.

LETTRE DE SAINT CHARLES GARNIER À SON FRÈRE, LE PÈRE HENRI DE SAINT-JOSEPH, CARME, DE PARIS, 16 OCTOBRE 1631

J. M. J.

Mon tres cher frere,

La paix et amour de N. S. soit avec vo.

Si je navois egard quau contentement que mapportent vos letres il est bien vray que je trouverois etrange de nen recevoir fort souvent mais po. autant que je considere vos autres occupations bien plus importantes et plus necessaires je ne m'en etonne nullem^t et suis fort content detre privé pendant quelques temps de cette consolation puisque la gloire de dieu et vostre propre bien le demandent en quelque façon Helas que ce vous est une chose fascheuse et puante que de mettre la main a la plume po. mescrire lorsq^e vo. sortez de ces doux entretiens et de ces pourpalers tres aymables qui se passent entre vo. epoux sacré et vo. ame ! que cest un objet plus desagreable a vos yeux que la boue, quand vous les retirez de quelques rares peintures je croy sans doute que vo. tenez les memes propos que fesoit encienne-m^t ce St Hanachoret Arcenius sortant de l'oraison lorsquil convioit ses yeux a ce fermer po. etre incapables de rien voir qui aprocha des bautez quil venoit de contempler ce sont a mon advis les sentiments que vo. avez lorsque vo. permettez a votre cœur de quitter po. un peu de temps cette S^te solitude ou il est dordinaire po. sapprocher de no. Cest poquoy je vous prie de ne point croire que vo. silence m'estonne je ne doute nullement que po. ne me parler point vous ne laissiez de maymer et de parler a Dieu po. moy, et c'est ce que je souhaite uniquement de vous. Le bon Elzéar mandoit a sa chere Epouse un jour, q^e quant elle voudroit le voir dans son absence elle Eut a le chercher dans l'adorable costé de N.S. Je nay garde de parler de la sorte sachant trop bien a ma grande confusion que je me retire bien rarement dans cette demeure de tout bonheur, mais au moins jay quelque desir de le faire plus souvent doresnavant, et quand je serois autre part neamoins je vous proteste que jayme mieux mille fois que vous parliez a ce bon S^gr que moy seulement je vous prie et

conjure que je sois souvent le sujet de ces divins entretiens et moy reciproquem^{t}. Je vous promets que vous aurez dieu aydant bonne part a mes prieres si lon peut avoir bonne part a une marchandise qui ne vaut rien il est vray que je desire faire en sorte avec layde de dieu quelles soient de jour en jour moins mauvaises quelles ne sont Il y a longtemps que le pauvre frere ainé seroit en bon état si mes prieres eussent été agreables a Dieu et je metonne seulement comment elles nont pas empesché qu^{l} soit dans lestat ou il est, je le vis le neufvième de ce mois a Argenteuil passant par la po. venir a Paris ou je suis maintenant escholier de theologie je le trouvay bien mieux quil n'étoit quand je partis mais Encor nest il pas au point ou je le desirerois et ou j'espere que vos bonnes prieres le conduiront, dont je vo. prie derechef de faire participant celuy qui est et sera a jamais.

ce 16 oct. 1631 a Paris.

LETTRE DE SAINT CHARLES GARNIER À SON FRÈRE, LE PÈRE HENRI DE SAINT-JOSEPH, CARME, DE PARIS, 25 FÉVRIER 1634.

J. M. J.

Mon tres cher frere,

La paix et amour de N.S. soit avec vo.

Je loue dieu de Cœur et d'affection de ce quil a donné a mon pere la resolution de faire cette petitte retraite avec vo. et jespere fermement que lautheur de cette resolution vous suggerera des moyens efficaces pour la faire reussir selon sa S^{te} volonté neamoins puisq^{e} vo. le desirez je vous diray franchem^{t} ce que jusse ppalem^{t} tasché de gagner sur mon pere sil fut venu au Noviciat, 1. jusse tasché de le lier a quelque reglement soit po. le lever, soit po. le coucher, soit po. les exercices de devotion a quoy jay tousjours trouvé de la difficulté etant avec luy au noviciat deux ou trois fois encore n'en ayje peu venir a bout po. autant que jestois souvent contraint de le laisser faire et ainsy assez souvent le temps se passoit sans profit 2^{nt} je leusse prié de prendre ppalem^{t} deux occupations la 1re de faire la confession gnalle et la 2 quelques meditations facilles ppres po. sexciter a contrition, et a de bonnes resolutions par exemple je luy eusse proposé quelques considerations touschant le jugement particulier le priant de se representer 1^{nt} q^{l} devoit tenir po. chose assurée quil netoit gueres eloigné de cette heure ou plutost de ce moment qui ne peut estre suffisamment consideré et par consequent quil saffermit autant q^{l} seroit possible dans cette croyance lheure est proche je le croy je nen doute point, cest une verité quy mest evidente &c et par consequent ce ne sera plus sans fondement que je mentretiendray quelques temps me representant que cette heure est venue, donc 2^{nt} elle est arrivée cette heure ou suisje ou te trouve tu pauvre ame, en quel etat en quelle disposition O que les choses me paroissent bien autres quelles ne fesoient, lorsque jestois plongé dans cette charogne! O q. Dieu est bien autre que je ne me persuadois! O q. je vois bien d'un autre œil comme ce souverain bien dun ho^{e} vivant sur la terre est de le servir parfaitement et que tout le reste nest rien et que cest un malheur inconcevable que de loffenser 3^{nt} En la presence de ce juge luy faire rendre conte de 74 ans de vie &c O Pardon, au Regrets d'avoir tant perdu de temps davoir été si denaturé &c O que si javois a retourner dans ce corps po. y passer quelques

mois quelques semaines o comment emploiraisje les moments *Conceditur quod optas, fac quod faceres.* Deliberez en particulier je luy eusse representé les principaux bienfaits de dieu et po. ce qu'il est ordinairement fort touché de la consideration de ceux qui concernent le temporel, jusse commencé par ceux la puis jusse tasché de luy faire comprendre comme ceux la ne sont rien en comparaison de ceux de la redemption de linstitution des sacrements et de lauguste Sacrement de lEucharistie. ensuitte de cela je leusse suplié de jetter les yeux sur la façon dont il a servy un si bon maitre jusse peu joindre a lexercice de la considera^{on} des bienfaits de dieu celuy de la fin po. laquelle no. sommes créés enfin je me fusse efforcé de luy faire concevoir quelque chose de la malice du peché principalem^{t} par la consideration de la haine que Dieu luy porte l^{nt} un seul pesché a fait que des créatures si nobles et accomplies en touttes sortes de perfections naturelles que les anges ayent eté precipités dans les Enfers dieu n'ayant egard a ces perfections ny au nombre de ceux qui avoient peschez ny a la penitence quils eussent fait selon l'oppinion de plusieurs docteurs s'il leur eut donné un moment de loisir ny au bien quils eussent fait ensuitte de leur poenitence a toutte Eternité, et a la gloire quils luy eussent donné ny aux maux qui devoient suivre de leur damnation Comme la ruinne du genre humain la damnation de tant d'hommes, les Blasphemes execrables qui retentiront à jamais dans les Enfers &c. ce dieu de Bonté ce dieu qui ayme tant ces Creatures a fait cela he que dirions nous si l'un de no. entrant un jour dans le logis de mon Pere le trouvoit tenant par les cheveux l'un de ses Enfants bien aymé au dessus d'un grand feu et ce dieu d'amour qui ayme sans comparaison davantage ses creatures que le pere ses Enfants les tient dans les Enfers po. une eternité. 2^{nt} Il ny a rien ce me semble qui nous montre mieux la malice du pesché que de voir J. C. mourir sur un gibet po. le pesché, J. C. le S^{t} des Sts J. C. qui est S^{t} de la s^{teté} de Dieu mesme po. sestre fait caution po. nous est traité par son pere de la sorte, par son Pere qui layme tant par son Pere qui trouve en ce fils adorable un paradis de delices, Ce pere labandonner *Pater mi, Pater mi, ut quid dereliquisti me* sur quoy il deuvroit raisonner ainsy, Helas si un seul pesché des anges a tellem^{t} depleu a dieu ha combien luy aije depleu po. une infinité de peschéz moy non pas un ange mais un ver de terre &c O pardon o q. je suis marry o bonté inefable de dieu o miséricorde inconcevable de mavoir supporté de navoir lasché sur moy cent mille demons au contraire il ma conservé Il ma pardonné Il ma rappelé &c O que doisje dont faire doresnavant po. luy—*recogitabo tibi, o^{es} annos meos in amaritudine animæ meæ* et encor ne serasce pas tout dieu aydant car je propose de faire cecy et cela avec layde de dieu Et j'escriray devant q. le jour se passe ces Bonnes ressolutions q^{l} plaise a Dieu me donner maintenant, sur la Consideration du jugem^{t} ou je desirerois encore quil s'arrestat a considerer la vanité du monde, mais q^{l} le fit dune autre façon quil na de coutume car quoy que souvent il en tesmoigne avoir du mespris neamoins en pratique il ne montre pas quil meprise les opinions du monde, et les discours des ho^{es}, se souciant peut estre plus dans la pratique de plaire aux vers de terre qu'a Dieu... Je croy M.T.C. frère que cela luy seroit fort prosfitable mais vous ne gasgnerez pas aisement sur luy de sasujetir a ce divin entretien en la façon q^{l} faut, comme devant le St Sacrement dans v^{e} petit jubé hors la vue et la compagnie des hommes et de vous meme quant neamoins vous luy aurez suffisamment pposé le sujet de cet entretien... 3^{nt} si lespace de sa retraite lut permis je leusse prié de faire son testament pendant ce temps mais ce ne sera pas peu s'il sacquite de ces deux premiers Articles po. le reste je vous prie de Penser devant dieu ce que nous devons faire po. le mettre a la Porte du Ciel avec la grace de Dieu, jy penseray de mon Costé et je vo. iray voir dieu aydant l'un de ces jours

vous portant par escrit ce que N. Seignr m'aura inspiré sur ce sujet Excusez moy si je vo. ay appresté un si long sujet d'ennuy chargeant ces deux pages des pensées d'un pauvre pescheur qui auroit bien besoing de recevoir les avis des plus miserables mais vo. lavez voulu et le desir que jay du salut de mon Pere my a poussé non q. je ne sache fort bien que vo. le procurerez beaucoup mieux que moy mais de peur qe tout pauvre que je suis jusse le remord de navoir rien contribué à cette Ste action, ce sera peut estre lundy qe je vous iray voir retournant comme jespere de Montmartre ou jiray dieu aydant communier je me recommande affectueusemt a vos devotions coe celuy quy en a grand Besoing et des necessitez duquel vo. devez avoir compassion.

Du College ce 25 fevr. 1634.

LETTRE DE SAINT CHARLES GARNIER À SON FRÈRE, LE PÈRE HENRI DE SAINT-JOSEPH, CARME, DE DIEPPE, 31 MARS 1636

J. M. J.

Mon tres Cher frere,

La paix et amour de N. S. soient avec vous.

Je vous remercie affectueusemt de deux de vos lettres que jay reçeu depuis q. je suis party de Paris lune par le moyen de Mr Lucien un jour ou deux devant mon depart d'Amiens et lautre a Dieppe le jour que jy arrivay cest a scavoir le lendemain de pasques Dieu soit Beni de tout ce que vous me mandez et particulierement de ce que mon Pere ma donné sa Benediction Je la luy demande encor par une letre qe je vous addresse, Et que je vo. prie de luy donner quand vo. le jugerez apropos Cest a ce coup mon tres cher frere ql faut que je vous embrasse au fond de mon Cœur, ou pour mieux dire et mieux faire cest a ce coup que renonçant a ce cœur souillé je vous embrasse en celuy de nostre bon Maitre ou vo. mavez donné le rendez-vous Je vous y embrasse po. my joindre a vo. plustost que po. my separer de vous Car cest la ou je desire habiter doresnavant Estimant que je humeray un air empesté quand j'en sortiray: mais helas jay besoing d'un lien bien fort po. my arrester; jespere cependant que le sang sacré que je bois journellemt me fera ce bien Mon tres cher frere Je suis a vous et par consequent sil plaist a N. S. faire porter quelque fruit a cette arbre qui a esté infructueux jusques a present assurez vo. qu'autant quil est en mon pouvoir ils seront tous vostres. De vous promettre en particulier quelques prieres je ne le fais point croyant en toutte sincerité faire d'avantage quand je me sacrifie tout entier po. vous et formant la resolution que je forme a present devant N.S. Sa Ste mere et son cher Epoux qu'autant que je pourray je diray des messes et feray d'autres devotions nomemt et particulierment po. demander a Dieu ce que vo. mavez recommandé aussy je ne vous demande rien en particulier ce qe je fais sur la seulle assurance que vous vous donnez a moy en N. S. Et que nous serons plus en Cette façon lun po. lautre que si no. limitions Notre Communication spirituelle Je suis a vous O que ce grand Dieu face que vous possediez en moy quelques choses car un etre denaturé tel que celuy que jay cest un neant, et pour ce vo. este bien pauvre si vous navez autre chose mais j'espere que Notre bon maître ne me prend pas avec luy dune façon si heureuse et si favorable sinon po. me changer autrement il ny

auroit point dapparance car helas entre plusieurs Imperfections qui me rendent incapable de cette vocation apostoliq. en voicy deux qui me feroient perdre courage mille fois le jour si je narrestois les yeux sur celuy qui me mene Lun est un Egaremt desprit continuel et l'autre une lascheté honteuze a entrepredre lexecution des volontés de mon Mre avez vo. donc desir de vous faire victime po. les sauvages la Ste volonté de Dieu soit faite, et ce qui est po. sa plus grande gloire cest une qualité tres noble et tres relevée que de victime po. les pescheurs depuis que J. C. la prise je suis un peu pressé accause de loccasion qui se presente dun hoe qui va en poste a Paris jespere avoir le bien de vous escrire encor une fois no. esperons partir mecredy ou jeudy le P. Chatelain, un de NN ff. et moy devons aller dans le vaisseau de Mr duplessis Bochard Gnal de la flotte Ce vaisseau s'appelle St Joseph ce fut le jour de St Joseph que je partis d'Amiens po. Eu et que je fis ce chemin grand et fascheux po. moy en un jour fort heureusemt et que les portes de la ville d'Eu estant fermés quand j'y arrivé dieu nous donna la rencontre d'un homme de qualité po. quy contre l'ordinaire on les ouvrit A Dieu Mon tres cher frere je suis. . .

de Dieppe ce 31 de mars 1636.

LETTRE DE SAINT CHARLES GARNIER À SON FRÈRE, LE PÈRE HENRI DE SAINT-JOSEPH, CARME, DE QUÉBEC ET TROIS-RIVIÈRES, 20 JUILLET 1636

J. M. J.

Mon tres chere frere,

La grace et amour de N.S.J.C. soient avec vous.

Ne maydrés vous pas a benir et a louer de tout no. cœur ce grand dieu qui regarde du haut du Ciel Les choses les plus basses voulez vo. moins qu'une Eternité po. recognoitre l'abisme des misericordes de dieu a lendroit de celuy qui n'est q'un avec no. en luy il ma donc enfin conduit dans ce paradis de delices ou il mavoit fait lhonneur de m'appeler mais il my a conduit ou plustost fait porter sur les bras de sa tres Ste Mere et de son fidel conducteur Le grand St Joseph avec tant de preuves de son excessive charité en mon endroit qe je ne puis faire autre chose sinon madresser a touttes les Creatures et leur dire *Magnificate Deum mecum* vous mettant a la teste de ce cœur de musique magnifions le mon tres cher frere mais plus par le langage du cœur cest a dir par amour que par parolles magnifions le aggrandissons le non pas en soy mais dans no. mesme luy donnant au fond de nos cœurs plus de place quil ne a jamais occupé Elargissons ces petittes cabanes elargissons les par un amour fidel par une confiance et un courage sans bornes que si nous y sommes obligé par les graces quil nous a fait mattirant icy que doisje faire po. me disposer a user d'une grace encor plus grande quil me prepare m'envoyant aux hurons car si le Canada est a mon egard un templs St et sacré que Dieu ma bati dans le monde Le pays des hurons en est le *sancta sanctorum* Cest le champ de tout le pays ou nous sommes ou nos peres esperent faire la plus belle mission parceqe cest une nation stable et non pas vagabonde comme la plus part des autres Cest un cabinet secret ou lon doit jouir des chastes embrassements de l'epoux sacré et tout ensemble on y est attaché a la Croix Car Jesus et la Croix sont inséparablemt unis allons doncques

allons bondissants de joye en cette terre de benediction mais helas que fera le cœur lasche parmy les Croix que feraisje dans ce *sancta sanctorum* moy quy en verité nay pas encor appris a prier Dieu depuis 13 ans que je dois converser avec N.S. mais je vous dis en toutte sincerité ce qui est cest pourquoy jay honte d'aller tenir la place d'un autre qui y feroit l'œuvre de dieu Et je vo. conjure de mobtenir un don d'oraison et un esprit de Croix et ne dites point que vous navez assez de credit car s'il est ainsy ce que je ne croy pas j'use du pouvoir et du domaine que notre tres Etroitte amitié me donne sur votre cœur pour luy commander de se sanctifier pour Enlever ces graces de mains de nostre bon maitre et me les donner Commandés moy reciproquement mais efficacement de contribuer du mien tout ce que je pouray pour me transformer en Celuy qui a po. nom celuy qui Est, Et de ne mestimer qun néant jusqu'à ce que je sois arrivé a ce point commandez moy mon frere detre tout a Jesus mais commandez le moy principalem^t^ lorsque po. marque de la puissance que dieu vous a donné vous tenez entre vos mains celuy qui quoy que tout puissant est obligé de descendre du Ciel, entre vos mains quand vous le voulez: Car cest en ce temps principalement q. je vous prie de vous souvenir de moy, d'exorciser mon cœur et ceux des sauvages et de me placer dans le costé de Celuy que vous tenez, et moy reciproquement je vous promets qu'avec layde de mon dieu je vous tiendray à jamais serré contre mon Cœur dans cette caverne de lEpouse, Et que de jours en jours je tascheray de munir plus parfaitement a vo. en N.S. ou plutost de no. unir tous deux a luy, ne separant point les desirs de me donner a J.C. des desirs de vo. donner a luy, Entendant particulierement de nous deux la priere q. Ce maitre d'amour fit a son Pere la veille de sa mort *ut unum sint sicut tu Pater in me et ego in te, ut et ipsi in nobis unum sint* je suis donc un avec vo. en dieu le Pere le fils et le St Esprit.

C. G.

Je ne vous mande point les particularitez de notre traverse esperant que vous les apprendrez du petit narré que jay envoyé a mon Pere le temps ne me permettant pas de vous en envoyer un car jattend de jours en jours une barque qui nous mene le pere Chastelin et moy au devant des hurons vous vous souviendrez en vos prieres du Pere Chastelain si vous ne m'oubliez car luy et moy nous ne sommes qu'un je lay aussy prié de ne vous oublier en ses Sts Sacrifices je vous prie de presenter mes humbles recommandations au reverend Pere prieure au pere qui etoit sous prieure il y a deux ans quand vous luy escrirez au Pere Bertault &c et me recommander affectueusem^t^ a leurs Sts Sacrifices.

M. T. C. f vous cherchant en france une personne qui vous servit de frere po. laffection et quy fust bien plus capable de vous faire sentir les effets de cette affection que je ne suis capable jay choisi *in D^no^* celuy que jay cru le pouvoir et le vouloir faire autant qu'un autre cest Mr Jean Chevalier que jen prie par lettres Il vous ira voir comme jespere sil est a Paris de quoy je doute cest dans six ou 7 heures dieu aydant cest a dire demain de grand matin que je part avec le P. Chastelain po. aller aux hurons dieu soit beni a jamais et quil soit encor a jamais beni de ce quil luy a plu me faire la grace de baptiser icy une petitte fille de douze ou treize jours elle se nomme Marie selon le vœu q. javois fait en france de luy procurer ce nom elle se porte maintenant assez bien sa mere nous a promis de nous la donner si elle rechappe dieu soit loué dieu soit beni et aymé de tous Cest ce 20 de juillet que je vous escrit ce mot *O mi in X° frater magis quam secundum carnem.*

De N^e^ D. des anges a Quebec.

LETTRE DE SAINT CHARLES GARNIER À SON FRÈRE, JOSEPH DE SAINTE-MARIE, DU BOURG DE L'IMMACULÉE-CONCEPTION, 30 AVRIL 1637

J. M. J.

Mon tres cher frere,

N. S. vous donne son St Amour et sa Ste Paix.

Jay dit graces a Dieu aujourd'huy la S^te^ messe po. vo., m'étant souvenu que vous aviez devotion particuliere a la glorieuse Ste Chaterinne de Sienne dont nous avons aujourd'huy la feste. He bien donc mon cher frere vos infirmitez croissent notablem^t^ dieu soit beni puisquil lordonne ainsy neamoins y ayant sujet de douter si cest pour sa gloire que vous soyez delivré de cette affliction nous pouvons bien le prier de le faire si cest po. sa gloire, mais sans doute il faut q. ce soit avec une parfaite indiference et q. nous nous persuadions que quand bien dieu no. affiigeroit jusquau dernier point, il scaura bien nous faire la grace de nous bien comporter en ce dernier point et den tirer notre profit, et ce seroit une fort mauvaise pensée q. de croire que nous sucomberons infailliblement si la chose en venoit a tel point notre cœur est trop etroit pour borner les miséricorde de dieu. Jay sujet de croire que nous fesons tous deux assez souvent cette faute que de ne pas penser que quoy que no. attendions de dieu il surpassera nos esperances ouvrons ouvrons tant q. nous pouvons notre Cœur, relevons nos desirs et nos esperances le plus q^l^ no. sera possible, C'est ainsy que lon glorifie dieu, Cest en cette façon q. quelquns expliquent ces parolles de la tres Ste Vierge *magnificat a^a^ mea d^num^* Et nous avons grand tort d'entrer dans les apprehensions de succomber sous le faix que Dieu nous met sur les epaules c'est avoir bien peu destime de la sagesse de Dieu que destimer quil fera ce q'un ho^e^ un peu sage ne feroit pas Cest en ces occasions ou il ne faut jamais jetter l'œuil sur ses foiblesses et sur son impuissance, que lon ne tienne son autre œuille arresté sur la toutte puissance, la bonté la sagesse Infinie de celuy qui voit tout et ordonne tout, Et il est vray q. C'est un temoignage assuré que Dieu nous ayme que de nous faire porter la Croix de son fils. Comment pouvons nous penser quil nous quittera et abandonnera dans nos foiblesses tout cela neamoins nempesche pas que nous prions Dieu quil nous delivre si cest po. sa plus grande gloire, mais souvenons nous de la façon de faire Cette priere q. notre bon sauveur nous apprit au Jardin des Olives et taschons de la faire avec les mesmes dispositions interieures que sil ne plaist pas a dieu no. oster ce Calice assurem^t^ il nous donnera de la force, Et nous envoira mesme un ange du Ciel po. nous fortifier sil est besoing, et po. lors il no. faudra baiser ce calice et mesme il est bien a propos q. des le Commencement nous concevions bien devant dieu que cest une des plus signalez faveur que sa bonté nous fasse que de no. faire part des souffrances de son fils il faut que je vo. avoue q. je ne croy pas quil y ait d'affliction plus sensible et plus difficile a supporter que celle qui nous rend envieux et fascheux aux autres je ne vois rien de semblable en ce genre la mais quoy dieu est le M^re^, Il scait bien de quelle sorte Il no. en faut a chacun, il nen envoiroit pas peutestre de cette façon a ces sortes de personnes qui n'ont point de peine a avoir quils en donnent aux autres Courage mon Cher frere mais que signifie ce mot Voicy tout ce que je veux dire ouvrez vo. cœur po. recevoir le courage que Dieu vous veut donner ayez les yeux collez sur Jesus mourant et recevez de luy ses sacrez stigmates

quil veut imprimer en votre Corps quoyque ce soit dune façon differente de celle dont il les imprima a la Courageuse Ste Catherinne de Sienne et a cette bonne et fidelle amie de la Croix lisez un peu je vous prie la vie de Ste Liduvinne il me semble quil y a des exemples qui vous conviennent bien, pensez que dieu veut q. votre corps porte les marques et les effets de la Corruption de votre ame. M.C.f. ne croyez pas que ce soit sans compassion et sans tendresse de cœur que je parle ainsy non sans doute, croyez aussy que je sçay bien que se sont deux choses bien differentes que de dire et faire, hélas lexperience journaliere que jay de mon extreme foiblesse a suporter les moindres Croix me fait bien juger que je serois bien empesché en telles epreuves mais il me faut roidir le cœur po. vous dire q. dieu nous ayme et nous aymera Co^e^ jespere jusqua la fin, par quelque chemin quil no. mêne ressouvenez vous des desirs que dieu vo. a donné autrefois de vo. trouver dans un entier abondon de touttes les créatures. Bref disposez vo. a tout ce sera par aprez au grand M^re^ a ordonner ce quil luy plaira: au reste je croy que vo. devez passer par dessus les difficultez qui vo. font fuir le secours et assistance des autres Elle vous est necessaire et vous devez penser que les autres ont de la vertu et que vo. n'avez qu'a tascher de plaire a Dieu dans l'esprit de votre Ordre, et dans la garde de l'ordre de la maison tandis que les superieurs n'en ordonnent autrement, et si Dieu veut se servir de vous po. eprouver et fortifier la vertu des autres nen devez vo. pas etre bien content que si vous en trouvez quelqu'un en particulier extraordinairement mortifié ou qui ayt quelque inclina^on^ particuliere po. vous je pense que ce seroit bien fait de vo. joindre et lier particulierement a luy autant que les regles et les superieurs le permettront sans la permission des quelles je ne croy pas que vous puissiez fuir la conversation des autres et ce seroit tenter dieu. mais po. vo. dire tout en un mot je vo. conseil de vo. decouvrir a quelque personne sage et vertueuse po. prendre avis d'elle en tout voyez si M^r^ chevalier vous pouvoit servir il pouroit luy même prendre avis de quelques autres sans vous faire cognoistre dans les difficultés qui se presenteroient quelqun comme cela vous est absolument necessaire et il faut etre sur les lieux po. juger bien des choses, et si vous me croyez vous ne resoudriez rien du tout en ce point sans lavis dautrui et qui plus est vous proposerez a une telle personne vos premieres pensez devant quelles pasent en resolution ou meme que vous les Examiniez beaucoup Je croy que voila le meilleur avis quon vo. puisse donner et q^l^ est tres important et que rien ne reussira si vous ne le suivez. une des choses qui me semble pouvoir etre mises en deliberation, cest sil ne seroit a propos que le superieur immediat eut cognoissance du tout Je prie N. S. J. C. de vous donner son St Esprit po. vous bien conseiller en tout, et de plus un fidel amy qui scache discerner les mouvements du St Esprit. Adieu M.T.C.f. ne me refusez point la priere que je vo. fais de mescrire ce que N.S. vous Inspira me pouvoir servir mendez moy aussy les sentiments de vos RR. PP. touschant cette Barbarie, et les moyens q^ls^ jugent que nous devrions tenir, mais q. cela ce face entre no. deux car je croy que c'est le mellieur priez po. moy je vo. prie je vous embrasse en esprit dans le sacré Costé de J. C. Je suis tout a vous en N.S.J.C.

De la residence de lImmaculée Conception de N.D. ce 30 avril 1637.

LETTRE DE SAINT CHARLES GARNIER À SON PÈRE, DU BOURG DE L'IMMACULÉE-CONCEPTION, SANS DATE (1638 ?)

J. M. J.

Mr Mon Pere,

N.S. vo. donne sa Ste Paix.

J'ay appris par celle qui vous a plû mescrire que vo. estiez de plus en plus travaillée des incommodités de la viellesse et surchargé encor dautres afflictions je prie le St Esprit de vous Consoler et fortifier dans ces souffrances cest a luy seul ql appartient de consoler les Cœurs, tout ce que peuvent faire et dire tous les Anges et tous les hommes du monde nest point capable de vous donner une vraye et solide consolation si le St Esprit ny met la main et quand il luy plaist que les hoes se taisent et se retirent po. le laisser faire et parler tout seul o que no. y gasgnons bien plus que si les hoes sen mesloient je me suis desja bien confirmé icy dans la Croyance de cette verité nous en eusmes une bonne preuve incontinent apres no. arrivée en ce pays lorsquil plut a sa Divine bonté visiter de la contagion no. petitte cabanne je ne vous puis dire combien Ce St Consolateur remplissoit nos Cœurs de Joye dans cette petitte affliction il nous a encor bien plus fait ressentir la force et la Douceur de ses Consolations dans les persécutions ou no. nous sommes trouvez depuis l'an passé, Car Il faut que vous scachiez Mr mon Père que J. C. nous a fait lhonneur de no. faire part de ses souffrances on a crié contre nous dans ce pays come contre des pestes un chacun nous regardoit comme ceux qui les fesions mourir on a cru quelque tems et presque tousjours que cestoit par le moyen des Stes Images quelquns ont dit que cestoit par le corps mort d'un petit enfant que nous gardions dans no. tabernacle, le plus commun sentiment etoit que no. avions chez no. ce qui causoit la contagion quoy que ce fut on nous pressoit de produir cette peste du pays je vous laisse a juger si le diable agissoit dans touttes ces calomnies: dont je vous lais à conjecturer combien nous en estions joyeux et contents n'est il pas vray qu'un bon chrestien mais particulieremt un chrestien qui par la grace de dieu porte l'évangile en des contrées eloignées et barbares doit avoir le cœur remply de joye quand il voy que le Diable se remue et qu'une personne de nostre Profession n'aura pas de contentement parfait en une vocation semblable a la notre Jusqua ce que le Diable Crie ou si elle en a ce sera par une pure resignation a la volonté de dieu posé le Cas qu'on ne put faire aucun fruit ça été dans ces perséqutions que no. avons bien ressenty la force et la Douceur de ce tres aymable Consolateur, il vous sera plus aisé de le concevoir de vous même qu'a moy de vous lexpliquer. Bénissez len je vous prie et l'en remerciez comme aussy de Ce quil no. a tenu sous ses ailes sacrées parmy tant de dangers, luy auroit il été moins aisé de changer les Cœurs de ceux qui ne parloient que de nous exterminer quil luy a été facile de fortifier les Cœurs de ses pauvres serviteurs contre les apprehensions quils eussent pu avoir quil soit a jamais beni et aymé de tous les homes et po. vous en particulier mon tres honore Pere Je vous prie si vo. maymez de banir de vostre cœur touttes les inquietudes que l'amour paternel y fait naître po. mon sujet, eccrasez ces pointes de peines aussitost que vous les verrez naitre dans vo. cœur considerant que je suis entre bonnes mains et que Celuy a qui rien n'est impossible prend plus de soing de moy mille fois que vo. ne sauriez faire, et ma mis en un lieu sur lequel il tient ses mains etendues jour et nuit pour no. proteger d'une maniere toutte speciale en second lieu je vous prie de vo. abbandonner vo. meme entre les brachs de cet adorable consolateur dans touttes vos souffrances et afflictions bref

je vous prie que tout votre soing et employ soit a oster de vo. Cœur et a y mettre tout ce qui layme ou plutost a ly laisser mettre tout ce quil y veut mettre O que vous serez heureux quand il l'aura rempli de soy meme comme il le desire puisq. tout ce qui pouroit etre dans no. Cœur hormis ce divin consolateur n'est qu'ordure dont il faudra quil se purge bientost et devant la mort, Et si nous ne le faisons en cette vie helas que ce delay no. coutra chere dans cette fournaise tres cuisante dont la pensée me fournit un nouveau motif de vo. prier de bien prendre touttes les petittes afflictions que Dieu vous Envoye puisque chacune de ces petittes Croix etant trempés dans le sang de J.C. peut abbreger notablem^{t} le terme de no. demeure en purgatoire et quand cela ne seroit pas quelle honneur quelle faveur no. esce que detre semblables a J. Crucifié Cest sur cet aymable portrait que nous devons tenir les yeux collez En Cette vallée de misères demandons a Dieu lun pour lautre qu'il nous en face la grace je vous en supplie bien humblem^{t} jay grand besoing de cette assistance de vos prieres en un lieu ou Dieu me fait tant de graces et me donne tant de Contentem^{t} que je ne crois pas que les ho^{es} me pusent mettre en aucun lieu ou je fust a beaucoup prez aussi content et joyeux comme je suis icy ou po. mieux dire on ne pouroit pas Co^{e} je croy me mettre maintenant en aucun lieu ou je nusse du mecontentement de n'estre pas icy Ce sentiment que jay dans le fond de mon Cœur provient de dieu nen doutez point et autant que je puis voir, la ppalle raison sur laquelle il est fondé est que je suis tout a fait convaincu que dieu me veut icy pourquoy je me sens tellem^{t} obligé a son infinie bonté que je voudrois me consumer entierem^{t} dans les flammes de son amour en sacrifice de remercim^{t} po. une faveur a la considera^{on} de laquelle mon esprit se perd Cest pourquoy Je suis contraint den rompre le discours, aussi bien attendez vo. que je vous entretienne dautres choses.

Je suis depuis la datte de ma lettre de lan passé ou environ, en ce bourg nommé par les françois la Rochelle. il y a cinquante Cabannes de sauvages qui no. tesmoignent bien de laffection Je suis icy avec trois autres de nostre scavoir le R. P. Brébeuf no. superieur le P. Mercier et le P. Ragneau qui eut le bien de vous voir avant son depart et ma fort consolé de m'avoir apporté de vos nouvelles mais des nouvelles assurez il ma chargé de vous presenter ses humbles recommandations si vo. luy voulez du bien remerciez dieu de lavoir appelé icy et de luy donner tant de contentem^{t} comme il y en a aussi bien que Le P. Mercier et tous les autres qui sont icy Mon employ journalié a été daller visiter les cabannes de sauvages po. avoir conoissance des malades les instruire et baptizer quand ils etoient en danger Comme la plus part de ceux qui ont été malades ont été en grand danger de mourir et meme une grande partie sont morts vous scavez bien combien il vous a couté a me faire apprendre le mestier de chirurgien Cest un de mes mestiers en ce pays cy non pas po. saigner mais po. penser des apostumes de petittes blessures et bruslures mais po. venir au bapteme en ce seul vilage no. en avons baptisé dieu mercy une centaine depuis que jy suis jusqua present que je vo. escris de ces 100 sauvages bâtisés 44 sont morts fort peu apres scavoir est 24 grandes personnes et 20 petits enfants dont la pluspart étoient a la mamelle Dieu me le pardonne si j'ose vous dire malheureux pescheur que je suis que sa Bonté s'est voulu servir de moy po. en baptiser une bonne parti du nombre susdit Dieu scait que l'Intention po. laquelle je parle ainsy cest po. vo. consolation et po. vous faire avouer que Dieu me veut icy Cest aussy affin que vo. remerciez po. moy son infinie miséricorde et que vo. me procuriez le plus que vous pourez de prieres po. mobtenir de dieu le pardon de mes pechez et la grace de Commencer a me rendre veritablem^{t} recognoissant de tant de faveurs q^{l} ma fait. Helas

mon tres honnoré et tres cher Pere tandis q. je serviray dieu si mal comme je fais et q. je laymeray si peu, la consideration de ce q. dieu fait par moy me fera mepriser dun chaqun et sil a de la charité o que je luy feray grande compassion Jespere de la souverainne bonté de N. S. quil aura quelques jours pitié de moy et me fera la grâce de mieux correspondre a tant de faveurs quil me fait Je mestois oublié que no. avons en ce village un Sauvage qui nous donne beaucoup de consolation no. le batisames lEsté passé dans sa maladie et po. lors et maintenant encor il no. a grandemt contenté on feroit etat en France dun hoe vertueux co. il est il est bien plus a estimer et cherir etant un barbare aussi esce Dieu seul qui fait de tels chrestiens il a un neveu quil limite de bien pres sa femme aussy no. contente Bien la rellation vo. les fera conoistre jesper q. Dieu no. en donnera beaucoup de semblables priez bien je vous supplie mais encor faut il q. Vous scachiez que no. sommes icy dans une forteresse qui na point sa pareille en France nous sommes enceins (1) tout autre que celuy de la Bastile on acheva hier une de nos tourelles no. craignons moins le Canon de lEspagnolle que vous ne faite dans Paris Je crains que quelque malicieux ne vous aille dire que c'est pa. ce que le canon ne peut approscher dicy guerres plus pres de 300 lieux et que no. Bolvard consiste en une enceinte de pieux de dix ou douze pieds de haut et large dun demy pied et que no. tourelle consiste en une trentaine de pieux plantez en un coin de cette enceinte po. deffendre deux costez de lenceinte et quon en fera encore une po. deffendre les deux autres costez il suffira po. vo. premunir a lencontre de la malice de tels espions de vous dire que nos hurons admirant nos fortifications estimes que celles de France sont a peu pres de la même façon voyla coe leurs avis et leurs opinions sont differentes des vo. cest po. quoy jay bien gasgné a quitter la france ou vo. me fesiez la guerre de n'avoir point de Barbe car cest ce qui me fait estimer beau des Sauvages Je vois bien que ce que vous craignés cest que je naye icy beaucoup d'incommoditez et d'Infirmitez a ce propos je vous puis assurer que jamais je ne me suis si bien porté que je fais icy Je nay guerre passé dannée en france sans quelque Rhume ou fluctions ou autres petittes Incommoditez je vous assure que depuis que par ma derniere je vo. assuré de ma santé je nay ressenti aucune incommodité nay eu ny rhume ny fluxion navez vo. pas donc beau jeu po. vous mocquer de ces pauvres fils du monde qui traitent si delicatemt leurs corps et se mettent tant en peine de le mettre a son aise helas ne sont ils pas bien miserables de tant offenser dieu par leur delicatesse dereglée de tant tuer de pauvres qui vivroient de leurs superfluitez pour se mettre dans un enbonpoint au lieu duquel il ne trouvent bien souvent qu'un lit dinfirmitez et de douleurs et le malheur est que de la ils tombent en enfer helas quelquns de mes bons amis ou prosches parents seroit il bien de ce nombre dieu veille que non. Une autre chose dont vo. estes en peine cest scavoir si javance dans la langue et si je scay me faire entendre: oui dieu mercy je le fais passablemt, aussy aisje tousjours le livre en main po. escrire les mots que jentens de nouveau mais po. avoir tousjours le livre en main je nay pas tousjours la commodité descrire, on pense en france que no. avons icy du temps et du loisir po. en donner a nos amis, mais on se trompe assez souvent je ne trouve pas un bon quart dheur le jour po. estudier a cause des visites frequentes quil faut faire et de la multitude des sauvages qui nous interompent dans notre cabanne quand no. y sommes cest ce qui fait quil y a tant de ratures en cette lettre de quoy je vo. supplie de mexcuser no. sommes po. le présent moins pressés daller visiter les Cabannes la maladie ayant cessé depuis le

(1) d'un mur, mots oubliés dans le manuscrit.

mois de mars ce qui a aussy appaisé la plus grande part des Esprits qui estoient irritez contre no. sur la creance quils avoient que no. etions la cause de la maladie no. sommes sur le point de transporter la residence de St Joseph du petit village ou elle est nommé Ihonatiria au plus gros Bourg de ce pays nommé Teanaustayaé, cest dou etoit natif Louis de Ste Foy que vo. aurez peu voir en france il y a neuf ou dix ans Je ne scay encor si j'iray en ce Bourg ou si je demeureray icy, la volonté de dieu soit faite, quelque part que no. soyons no. allons dieu aydant travailler a bon escient a Faire entendre a ces pauvres Barbares les mysteres adorables de no. S^{te} foy devant que je vins icy, cest tout ce quon avoit pu faire que de prendre quelques legeres conoissances de la langue, depuis que jy suis a peine avons no. pu suffir a visiter les malades no. commençons a Respirer et ceux la se trompent qui pensent quil ne faut que montrer un Crucifix aux sauvages po. les convertir il y a bien plus de difficulté qu^{l} ne pensent et que ceux qui ayment Dieu le priroient bien po. no. sils pouvoient voire comme no. faisons ce que cest qu'une pauvre demy beste née dans le peché, qui na jamais ouy parler de Dieu, mais a été élevé dans la Croyance des fables tout a fait impertinentes et neamoins pa. ce quils les ont par tradition de leurs encestres comme no. avons no. histoires ils en font un tres grand Etat, joint que la corruption de leurs mœurs et le diable qui est le seul M^{re} de cette barbarie les aveugle de peur quils ne voyent la lumiere neamoins dieu no. donne un grand Courage de travailler et no. scavons bien que tout depent de luy et no. donne de grands sujets desperer quil fera misericorde a ces pauvres brebis esgarées je prie sa bonté dinspirer a touttes les ames qui l'ayment de limportuner S^{temt} de leurs prieres po. la conversion de ce pays je vo. prie aussy davoir particulierm^{t} recours a la S^{te} vierge a son S^{t} epoux po. cet effet ce sont nos protecteurs particuliers en Ce pays Bref po. finir ma lettre je vous priray d'Elever vostre Cœur vers Dieu autant de fois que vo. vo. souviendrez de moy, et vous assure que je me souviens souvent de vo. devant Dieu non seulem^{t} disant la messe po. vo. mais encor le long de la journée je suis. . .

C. G.

LETTRE DE SAINT CHARLES GARNIER À SON FRÈRE, M. DE Ste MARIE, DU BOURG DE L'IMMACULÉE-CONCEPTION, 28 AVRIL 1638

J. M. J.

M. Mon frère,

Je supplie no. S^{g} q^{l} vo. donne sa S^{te} paix et son S^{t} amour.

Je vous prie de croire que je n'oublie point dans cette Barbarie Celuy qui mest un des plus chers de tous les ho^{es}, c'est devant Dieu que je me souviens fort souvent de vo. et particulierm^{t} je ne men oublie jamais a la Ste Messe, q. je dis po. vous quand mes obligations de religieux et autres particulieres me le permetent Je lay encor ditte aujourdhuy po. vous et Ce nest point sans une grande tendresse de Cœur q. je le fais mais helas mon C. f. le principal y manque Cest peu que ces prieres partent dun cœur qui vo. ayme si ce Cœur nayme gueres dieu cest a quoy jay a remedier, et vo. supplie de maider de vos bonnes prieres et ne me dittes point quelles ne

sont pas bonnes je vous les demande telles quelles sont et je scay de votre ppre bouche que mesme quand vous avez été dans les reproches de votre conscience dieu vous a fait souvent la grace de luy adresser des prieres pleines de ferveur quil en soit a jamais beni je vo. proteste en Sa presence que Sil eut eu egard a mes infidelitez et malice jamais il ne meut exaucé jamais il ne meut fait la grâce de venir en ce pays qui m'est un Paradis Tereste aussy me sembloit il quand je luy demandois cette vocaon que ce netoit pas une chose possible quil fit cette faveur a un malheureux pecheur comme moy meme Incontinent je rejettois cette pensée detournant ma vue de mon Indignité et adorant la bonté de Dieu qui est infinimt plus grande que nos pechez. enfin il ma exaucé, et ma conduit si hureusemt dans ce pays ou sa bonté me donne tant de Consolaons q. je ne Croy point quil y ait aucun lieu au monde ou je pusse avoir tant de contentement, et ou je nusse du mecontentement de nestre icy si j'avois auparavant gouté les douceurs de ce pays. au moins si je navois ce mecontentemt ce seroit par une pure resignation a la volonté de dieu. Dieu no. protege en ce pays dune façon toutte specialle si vous avez veu la relation de lan passé vo. aurez appris que ce pays est affiigé de la Contagion depuis que jarrivay icy avec le P. Chastelin depuis un an particulierement on a Crié contre nous, la voix commune du pays a esté q. cetoient les François qui estoient cause de la contagion on s'en est pris a nostre Tabernacle a cet adorable sanctuaire du St des Sts on a dit que nous y gardions un corps mort d'un enfant qui causoit la peste dans le Pays un bruit commun a été que Cetoit nos tableaux et images de J. C. et des Sts universelemt on Croyoit que nous gardions en no. Cabanne quelque chose quoy que ce fut qui enpestoit ce pays cest po. quoy on ne parloit que de nous fendre la teste si no. ne produisions cette piece porte-peste on a fait comparoistre po. cet effet N. R. P. superieur devant les Enciens du pays Bref on Croyoit dans le pays que cestoit fait de no. vu la croyance quon avoit dans le pays que cestoit le vray remede po. chasser la Contagion que de tuer au moins un dentre nous admirez un peu jusquou va un Esprit qui ne reçoit point la lumiere du soleil de Justice il ny avoit rien de plus aisé que de no. faire mourir mettant le feu a no. cabanne et en plusieurs autres façons mais dieu no. a protegé et faut que je vous advoue que dieu mercy jamais je nay eu le Cœur plus content que dans ces dangers et vous deviez bien juger quelle consolation ce nous devoit etre de voir le Diable soulever tous les sujets de sa tyrannie contre no. en hayne de J. C. de plus no. avons été une bonne partie de l'été fort peu dans cette Cabanne ecartée de celles des Sauvages pendant que les hurons etoient descendus a la traite temps auquel on craignoit fort que les ennemis ne vinsent fondre sur Ce pays si vous avez leu la rellation vo. aurez appris de quelle façon ces Barbares cy sentretraitent dans leur guerres no. netions q. trois de la Compage en cette Cabanne avec un jeune enfant on disoit tous les jours que les ennemis etoient icy aux Environs et en effet ils virent tuer des femmes dans leurs champs a quatre lieux d'icy je vous laisse a penser si on avoit peur po. no. po. notre particulier N.S. no. fortifioit dans Ces aprehensions et no. consoloit de telle façon que no. no. vivions plus assurez que vo. nestes en france dans une profonde Paix non que no. Crussions etre autant hors des dangers que vo. pouviez etre car que scavions nous des dessins de Ce grand Dieu mais no. avions un grand Contentemt. Espérant que Ce quil ordonneroit seroit po. Sa Gloire et voyant que no. vie n'avoit point dautre defence q. la main de Ne Bon Mre et que no. dependions parfaitemt et puremt de luy. o quelle Consolation cest M.T.C.f. que de se depouiller de tout,et de no. mesme entre les mains de nostre tout o M.C.f. quil est vray que jamais no. ne serons libres jusques

UNE PAGE DES LETTRES DE SAINT CHARLES GARNIER (copie)—(Voir page 4).

a Ce que nous ayons tout a fait secoué cette poussiere et cette boue dont nos cœurs sont remplis Je veux dire lamour des creatures et moy que je suis miserable de tremper encor dans cette fange je vois bien neamoins quel Bonheur et quelle consolation cest que davoir une bonne fois renoncé a tout Ce qui n'est pas Dieu Jen ay epprouvé quelque chose par la grace de dieu dans ces dangers ou no. no. sommes trouvés o mon Dieu quand me ferez vo. la grace et a mon cher frere aussy de no. depêtrer tout a fait de ces malheureux filets qui ne no. peuvent faire tomber qu'entre les mains dun Tyran qui ne cherche qua no. perdre Eternellem^t^ mon occupa^on^ cette année a été de visiter presque tout le long des journez les Cabannes des sauvages de Ce bourg po. prendre conoissance des malades les Instruire et les Baptiser La peine etoit quil faloit faire semblant de chercher tout autre chose car ces sauvages ne sachant ce que cest q. charité ils setonnent fort quant ils voyent quelqun visiter particulierem^t^ les malades joint quon no. prenoit en ce pays po. des empoisonneurs neamoins N. S. no. a fait la grace de continuer tousjours ces visittes et no. y a protégé tellem^t^ que no. n'avons point été malade du tout cette année Il a plu a sa Majesté que no. ayons bâtisé dans ce seul bourg une centaine de malade depuis la feste-Dieu jusque apresent sa bonté ma fait la grace d'en baptiser une bonne partie de ce nombre quarante quatre de ces Baptisez sont morts scavoir est 24 adultes et 20 petits anges O mon cher frere vo. pouraisje expliquer quelle consola^on^ ce mestoit quand je voyois un pauvre baptisé mourir deux heures une demy journée une ou deux journez apres son Baptesme particulierm^t^ quand cestoit un petit enfant O q. Dieu est bon o que telles consola^ons^ font paroistre petittes touttes les peines quon peut avoir a venir et a vivre en ce pays no. avons grand tort mon cher frere davoir de si basses idées de la bonté de dieu que no. en avons souvent hé que no. sommes fols de penser renfermer dans N. Cœur retressi linfinité des misericordes et de la puissance de ce grand M^re^ et de no. disposer si mal a recevoir les Tresors quil no. veut donner: je Croy que cest une des fautes des plus notables que nous commettions a son service que de trop peu attendre de ce bon pere, que de no. deffier de sa Bonté ou douter tacitem^t^ de sa toutte puissance; au lieu de no. jetter a yeux clos dedans son sein Esperant fermem^t^ quil fera plus par no. et en no. que no. ne pourrions penser, et Comment seroit il possible q. no. connussions tout le bien quil no. veut et peut faire je ne puis icy vo. dissimuler que quoy que je sois ordinairem^t^ a chercher les moyens de faire conoître et aymer dieu a ces pauvres Barbares neamoins fort souvent leur parlant vo. frappez secretem^t^ mon cœur par cette pensée mais helas ou en est mon pauvre frere est il mort est il en vie seroit il bien dans l'enfer O mon dieu se pouroit il bien faire qu'a jamais il vous dut maudire et quil eut desja commencé maisje ne puis marrester que bien peu a cette triste pensée car je me retourne incontinent vers la misericorde de dieu, neamoins Co^e^ je nay point appris par les lettres que je reçus lan passé que vo. fussiez en un etat ou vo. fussiez content de mourir je ne puis mettre mon esprit dans une assurance que vous soyez bien si bien que souvent cette pensée m'afflige mais mourratil en cet etat mais son pauvre cœur seratil tous jours dans les Inquietudes et dans une melancholie si noire jusque a quand son ame seratelle le theatre de touttes ces passions dechirantes hé quel repos quelle relache atil eu depuis douze ans quil sest retiré du service de Celuy qui seul l'ayme ouy mon frere il vo. ayme et non d'un amour commun mais helas vo. vous enfuyez de luy vous rejetez ses caresses je croy quil veut faire de vous quelque chose de grand retournez un peu en arriere attendez le il vous poursuit depuis tant de temps, allez audevant de luy. Je ne vous dis point en particulier suivez ce chemin la ou cet autre cy il n'est pas appropos que

je le face seulem^t^ je vo. prie de mettre votre ame entre les mains de quelque personne bien vertueuse et bien prudente qui considdere devant dieu ce q. vo. auriez a faire je ne scay si vo. aurez assez de confiance au P. Hayneufve choisissez mon cher frere mais si vous maymez faites cela. par quoy vo. en conjurraisje po. n'etre point conduit par le nom de frere! C'est tro peu je vo. en conjure par vo. ame, par cette ame immortelle po. laquelle J. C. a repandu son sang je vo. en conjure par le sang de J. C. que jay aujourd'huy tenu entre mes mains et que joffriray encor dieu aydant apres demain po. vo. au Createur de nos ames Mon frere refermerez vo. quitterez vo. cette. lettre devant que d'avoir protesté à ce sauveur qui vous voit et contemple q. vous voulez faire Ce quil luy plaira, devant q. davoir determiné en vostre Esprit la personne de qui vo. prendrez avis Mon frere Mon cher frere si je croyois que vous ecrire de mon sang vous deut servir Je le ferois, je suis honteux de vous dire cela cest trop peu si je croyois que quitter ce pays qui mest un paradis terreste po. retourner en france aupres de vo. et po. votre seul sujet, vous deut servir, et que Dieu le voulut et mes Superieurs aussy je le ferois tres volontiers O, dieu le scait, et je len prie, sil luy plaist d'accepter ma vie en sacrifice po. vo. conversion je proteste que je la luy offre de tout mon Cœur pour quand et comment il luy plaira. Mon frere je me jette en esprit a vos pieds et les baise avec touttes les tendresses de Cœur que je puis et vo. addresses ces cinq parolles *Miserere animæ tuæ placens Deo* Au reste je vous prie de mescrire bien en particulier lestat ou vous estes vous assurant que Cest l'une des principalles Consola^ons^ que je puisse avoir en cette vie et si je ne vous lay assez tesmoigné les annés passez je vo. en demande pardon cest une faute q. jay faite je vo. prie de Croire que je suis et seray a jamais de tout Cœur.

C. G.

Je metois oublié de vo. prier de vo. jetter totalem^t^ entre les bras de no. bonne mere la S^te^ vierge en la protection de laquelle il y a si longtemps que dieu no. a mis et de son glorieux epoux St Joseph votre bon patron; Cest de ce costé que jay tousjours Esperé et espere que le feu du ciel mais ce feu d'amour de Dieu sera jetté dans votre pauvre Cœur.

De la residence de l'Immaculée Conception de N^e^ dame a la Rochelle ce 28 Avril 1638.

LETTRE DE SAINT CHARLES GARNIER À SON FRÈRE, LE PÈRE HENRI DE SAINT-JOSEPH, DU BOURG DE L'IMMACULÉE-CONCEPTION, 28 AVRIL 1638

J. M. J.

Mon Tres cher frere,

La paix et amour de N. S. soient Avec vo.

Jay reçu l'An passé trois de vos letres scavoir est deux que vous m'addressiez icy, et la troisiesme qui étoit accompagnée de celle de M^r^ N° Père vous me laddressiez A Dieppe Jay reçu beaucoup de consolation voyant combien vous estimez la faveur que dieu nous a fait m'appelant icy: Car Cest ce qui me donne la consola^on^ parfaite que vo. preniez part â cette faveur et que vo. en remerciez Dieu de tout votre Cœur et le priez de me faire la grace de correspondre dignem^t^ a une si haute

vocaon mais je vous remercie si particulierem^t de ce que vous vo. addressez po. ce sujet a no. S^t et fidel Patron le grand St Joseph car c'est en luy apres no. bonne Mere la tres Ste Vierge en qui no. avons tout deux toutte no. confiance po. ne point parler du tiltre qu'il porte de Patron de la nouvelle france et de la protection particuliere avec laquelle il no. conserve en Ce pays vo. mobligez bien, mon tres Cher frere de bien aymer Ce grand S^t et de vous jetter entre ses brachs dans touttes vos necessitez comme a un port tres assuré contre touttes sortes de tempestes mais il nest pas en mon possible que je vous dise icy que ce bon et aymable pere nous a protegé cette année en plusieurs dangers co^e vo. apprenderez par la relation po. mon particulier je vous assure que plusieurs fois jay bien ressenty son assistance particulierm^t dans les batêmes des sauvages aux quelles le Diable s'opposoit la relation vo. apprendra q'une personne bien vertueuse etant en priere l j^r a 4 lieux d'icy vit en esprit Ce grand saint protegeant cette Cabane ou je suis et etois po. lors cest un des notres a qui cela arriva et que vo. conoissez bien et po. lors no. Cabanne etoit en danger de bruler mais je metendrois trop sur ce sujet si je ne me forçois je n'en diray plus qu'un mot quand serace que toutte la france honorera solanellement ce grand amy du Roy des Roys po. passer outre je vo. assureray que je me souviens souvent de prier Dieu po. vous, et du meilleur de mon Cœur quoyque je ne vo. dissimuleray point que je le devrois faire plus souvent et mieux encor que je ne le fais, et que je mamendray dieu aydant doresnavant je ne manque aussy de dire la Ste Messe po. vo. quand il m'est libre de ly appliquer mais il ma bien fallu payer des dettes ou po. mieux dire macquiter de plusieurs vœux de Messes que javois fait dans les difficultez qui se presentoient au batême des malades, Cela ma Empesché de dire si souvent la Ste Messe po. vous po. moy je croy que vous ne vo. oubliez point du grand besoing que j'ay de la grace du St Esprit pour macquiter dune si noble vocation, mais sans doute vo. ne sçavés pas combien ce besoing et cette necessité que j'ay surcroist par mon infirmité et malice. helas M. T. C. F. que je suis bien eloigné de la perfection que vo. pensez je suis encor tout dans la nature, je ne scay ce que cest que vraye mortification et amour de la Croix je suis au degré des novices po. l'oraison et des Novices des plus imparfaits encor ont ils Cela de bon quils prient avec une grande ferveur et moy je le fais avec une grande lascheté et ce Cœur qui devroit être toujours intimement uni à Dieu helas il rampe tousjours sur terre et au moins si voyant Combien je dois à Dieu et Combien peu je fais je me tenois dans la consideration de mon neant, et me tenois hureux d'etre en la Compagnie des Apotres de mon bon M^re mais ce malhureux vermisseau ne cesse de s'Elever et Elançer en haut voila tout ce que je vo. diray de mes miseres me prometant de l'amour et de la charité que vo. me portez que vo. me croyrez bien miserable sans que je vous deduise plus en detail les infirmitez et malices de mon Ame Et ce que je vous en mande Cest affin que vo. admiriez. l'exces des misericordes de Dieu sur moy qui me supporte avec tant de Clemence et continue toujours de me faire une infinité de graces que vo. len benissiez de tout votre Cœur et le Conjuriez Continuellem^t de forcer hureusem^t ce Cœur detestable qui luy resiste tant. Il faut q. je vous dise co^e le temps cest passé depuis q. je vo. escrivis l'an passé jestois encor po. lors au petit village dIhonatiria, je vins icy quelques jours apres la feste-Dieu Ce bourg ou je suis a esté nommé par les françois la Rochelle pour ce quil étoit autrefois situé sur une montagne enceinte d'un fossé que la nature y avoit fait il y a 40 cabannes la notre porte le nom de lImmaculée Conception de N. D. ou no. sommes 4 de la Compag^e sçavoir est le R. P. Brebeuf superieur en Ce pays des hurons, le P. Mercier le P. Ragneau et Moy, Le P. Pijart

a demeuré a la residence de St Joseph a Ihonatiria avec le P. Chatelin et le P. Jogues on est sur le point de transporter avec laide de Dieu cette dite residence de St Joseph au plus grand bourg des hurons nommé Teanaustayaé le village d'Ihonatiria estant tout ruiné po. moy depuis que je vins icy l'an passé mon occupation a eté de visiter presque tout le long des journées les Cabanes de ce bourg po. avoir connoissance des malades les instruire et bâtiser le P. Mercier aussy y passoit une bonne partie des Journées et le P^{e} Jogues y alloit aussy tandis quil estoit encor avec no. mais il no. quitta quand les canots retournerent de quebec le P. ragneau na peu retenir Sa Charité dans notre cabanne nous avions recours au P. Superieur dans les difficultez qui se presentoient ses occupations ne luy permettant pas gueres davantage Cette occupation a continué jusquau mois de Mars que la maladie a discontinué Ce qui pouvoit etre un peu fascheux en ces visites selon la nature cestoit que tout notre temps s'y consommoit sans avoir bien souvent le temps detudier un peu en particulier a la langue que no. ne pouvions presque y suffire en sorte qu'il n'en mourut quelqun dont no. neussions sceu la maladie, quoy que graces à Dieu il en soit mort que fort peu a no. insceu que nos visittes etoient peu aggreables et suspectes a quelquns quoy que la plus part no. fisent bon visage il tesmoignoient etre fort contents que no. les vinsions voir po. passer un peu de tems mais une grande partie des sauvages neussent estés contents sils eussent sceu que no. ne les visitions que po. chercher les malades si bien que no. peine étoit a les eloigner de ces ombrages et ainsy il no. falloit passer le tems en plusieurs Cabannes co^{e} no. pouvions pour faire quelques choses en quelqu'nes no. fesions semblant d'aller chercher quelques choses a acheter quant nous rencontrions un malade nous fesions semblant d'avoir trouvé autre chose que ce que nous cherchions et de l'entretenir co^{e} par occasion no. luy donnions quelques pinsez de succre ou trois ou quatre prunaux 5 ou 6 raisins (je conte exactement) ou luy promettions de luy en apporter le lendemain enfin no. avions. bien de la peine a dissimuler notre dessin estant contraint de reiterer souvent nos visittes de peur detre surpris la voix commune du pays etoit que no. etions la cause de la contagion quelquns ont dit que no. avions dans notre tabernacle le corps mort d'un enfant qui etoit la cause de la maladie, un bruit fort commun a été que cestoient nos tableaux et images qui empestoient le pays bref c'estoit le sentiment uni^{sel} que nous avions chez no. ce qui les fesoit mourir quoy que ce fut disoit on et on no. pressoit de produire cette piece funeste on no. prioit on se plaignoit de ce que no differions on concevoit des esperances que no. le ferions bientost que no. aurions pitié du pays helas M.C.F. que c'est une Creature digne de compassion q'un esprit qui na jamais reçeu la lumiere de J. C. Voyla ou en etoient les pauvres hurons on a tenu des Conseils generaux des enciens du pays touchant le sujet de la maladie la on a fait comparoitre le P. superieur la on la accusé pressé de donner ce qui ruinoit le pays on a dit cent et cent fois que si on tuoit au moins un de nous la maladie cesseroit on a Cru dans le pays que c'estoit fait de nous tous on a fait mort le P. superieur bref cest une merveille du grand dieu que nous soyons en vie on a dit que le bateme fesoit mourir ce qui la fait refuser a plusieurs et a bien donné de la peine aux autres de laggreer Voyla la peine ou nous etions Dieu par sa bonté no. a protegé nous a donné force po. continuer nos visittes dans les deux bourgs ou nous demeurions pour les autres bourgades nous avions estés contraints de les abandonner y ayant un danger bien grand de reculer plutost ou de gaster tout a fait les affaires que de les avancer. dieu nous a donné du courage dans les dangers de mort et no. y a consolé de la maniere que vous pouvez juger, quelle consolation nous estoice de

voir le diable s'armer contre no. et se servir de ses esclaves po. no. attaquer et tascher de no. perdre en haine de J. C. O Mon cher frere meditez un peu ces douceurs ensuitte de cela quelle consolation no. ace eté de voir que ce bon sauveur na voulu priver ce pauvre peuple de l'Instruction que no. luy venions donner luy permettant de no. faire mourir ce bon pasteur ne veut il pas que nous receuillons au plutost ces pauvres brebis egarées au moins les affaires eussent été notablemt recullez moralemt parlant si ces pauvres miserables no. eusent fait mourir Dieu soit a jamais beny de no. avoir ainsy protegé je vo. laisse a penser maintenant si ces visittes des cabannes no. pouvoient être un peu facheuses si touttes fois cela se doit appeler fascheux qui a en soy le plus solide bien et contentemt qui soit hors du paradis jugéz coe no. marchions sur des Epines quand il falloit parler aux malades du baptême considerez d'autre costé la grande apprehension qu. no. avions de batiser des personnes dont no. avions sujet de redouter la guerison po. autant que Bien souvent etant gueries il ne leur reste du St batême que le caractere il nous falloit donc differer jusquau danger evident et po. cet effet les visiter et revisiter nos mysteres leur sont tous nouveaux leur langue ne no. fournit que bien peu de mots qui nous seroient necessaires no. ne sçavons pas encor parler si bien il ny a que le P. superieur qui le face de la façon, un malade est impatient dans ses douleurs d'autre fois il est assouppi souvent il se trouve quelque Esprit mal fait aupres de luy no. leur defandons une grande partie de leur remede le pauvre malade a tousjours vecû dans le vice le Diable n'ayme point le Batême plusieurs des Batiséz meurent d'ou le Diable tire un sujet de faire redouter le Bateme Dieu soit beni de no. avoir donné la grace de continuer toujours dans cet exercice vo. jugez bien combien le fruit adouci la peine qui y est et quel Contentemt esce que de voir une personne batisée mourir un jor apres deux heures apres son batême mais sur tout un petit enfant qui na jamais pesché et dont le batême est toujours valide et assuré Independament des dispositions y atil rien au monde de plus doux y atil difficulté au monde qui ne devienne delice no. avons bâtisé dieu mercy dans ce bourg cent personnes dont 44 sont mort sçavoir est 24 personnes grandes et 20 petits enfants de ce nombre N. S. ma fait la grace d'en batiser une bonne partie la maladie a été plus moddérée que l'an passé Nos PP. de la residence de St Joseph en ont aussy batisés quelquns la relation dira le tout que Votre cœur sepanche en benedictions et louanges de No. grand sauveur Vo. apprendrez par la relation qui est un Chrestien de Ce bourg nommé Joseph Une autre de nos consolations a eté de nous voir puremt entre les mains de Dieu parmy les dangers ou nous avons eté Le P. Pijart Le P. Chatelin et tous nos Peres que jay prié quelques fois de se ressouvenir de vous En leur SS. Sacrifices se recommandent bien aux votres principalemt le Pe Ragneau avec qui je confere bien particulierm t.

de la Residence de L'Immaculée Conception de N. D. a la Rochelle ce 28 Avril 1638.

C. G.

LETTRE DE SAINT CHARLES GARNIER, À SON FRÈRE, LE PÈRE HENRI DE SAINT-JOSEPH, CARME, DE SAINTE-MARIE DES HURONS, 23 JUIN 1641

J. M. J.

Mon tres cher frère,

Notre S^gr vous remplisse le Cœur de son S^t amour.

Jay de la Consolation o (non) seulem^t a recevoir de vos letres mais aussy a vous envoyer des miennes Cest pourquoy ce ma eté une mortification que vous nayez reçu celles que je vous avois ecri il y a deux ans je Croy qu'elles auront eté perdues dieu soit beni de tout jaurois sans doute bien plus de consolation a vous ecrire si javois a vo. mander quelque notable avancem^t que jeusse fait ou po. ma perfection particuliere ou pour la conversion des sauvages Co^e vous croyez que j'ay fait, mais patiance ma consolation est que de tout ce que je vo. mandray vous en tirerez sujet de louer honorer et aymer Dieu davantage. Je suis dans un employ tout divin Benissez en Dieu a jamais et de tout votre cœur son Infinie Miséricorde me fait mil et mil graces po. me conduir a la perfection que requiert cet Employ q. votre cœur defaille dans les Elans d'amour q. vos jettez vers cette souveraine bonté Je suis tres infidel a correspondre a ces graces Innombrables faschez vo. contre moy avec David admirez la patience de Dieu et consolez vous de ce q. no. avons a faire a un si bon M^re, qui ne se lasse point de no. appeler a soy il ne se rebute point de nos stupiditez Impertinences et Malices Courage mon tres cher frere si nous avons passé deux ans voir six voir trente a faire la sourde Oreille, Croyons et esperons q. demain nous commençerons a ouvrir l'oreille a cette voix si aymable et si patiante Et pourquoy je vous prie ne le croyrions nous pas ainsy puisque no. voyons et sentons que le patient Jesus no. appelle encor mais d'un appel amoureux et qu'il l'emportera mais nous ne scavons pas quand esperons tousjours que ce sera au plutost o je ne croy pas que no. fassions plus grande faute au service de Dieu que de perdre courage que de laisser abattre no. Cœur par la deffiance et la pusillanimité tous les autres pechez ne sont rien au prix de celuy la au moins il ny en a point qui enpesche tant no. avancem^t que ce bas sentiment de la Bonté de Dieu envers no. et bien souvent cest par ce peché que le diable ce saisit de Notre cœur po. faire entrer par apres tous les autres mon cher frere no. effrayons point po. navoir avancé ny meme po. avoir reculé il ny a presque point d'ame a qui cela n'arrive quelques fois mais courons aux dessins que Dieu a de tirer sa Gloire de Ces Infidelitez vos souffrances et incommoditez purgeront vo. Cœur Esperez le ainsy quoyquil vous semble que vo. les preniez bien mal Je prie dieu quil vo. face la grace de trouver partout la paix de votre Cœur Je croy que vo. devez avoir de la Consolation a lire les œuvres de M^r de salles Je ne scay si vous aurez veu un certain petit livre intitulé..... C'est un petit tresor de consolation que ce Petit livre mais la Source de toutte douceur et tout le soutien de notre Cœur Cest Jesus au S^t sacrem^t et ne dittes point q. vous ne savourez point ce pain de Vie tenez seulem^t bon a vo. entretenir quelque tems apres la Ste Messe et a quelques visites du S^t sacrem^t avec Cet hoste tout aymable selon que vos occupations vous le permetent adorons le et Embrassons le protestons luy que no. sommes a luy malgré no. meme, et quil fasse de nous ce quil luy plaira pardonnez moy mon cher frere prenez que cest a moy seul que je parle en cette lettre et non a vous et ainsy prenez moy po. un fol car il est vray que j'extravague mais priez dieu quil

me change et alors comme je croy je vo. escriray quelque chose de bon tel que je suis je ne laisse pas de prier dieu po. vo. et po. notre pauvre frere prodigue et je le fais souvent je ne scay si vo. avez reçu tous deux l'an passé mes letres par lesquelles je vo. mandois q. je priois N.S. d'avoir po. agreable l'Intention que j'avois que certain nombre de messes que je dirois au temps de votre mort a tous deux si davanture vo. partiez devant moy vous fussent appliquez helas ce pauvre prodigue ne rentreratil point dedans soy prions le Pere et la Mere des misericordes d'avoir pitié de luy.

Po. vo. dire quelques nouvelles de ce pays vo. scaurez que no. avons eté cette année treize prestres de Notre Compagnie sçavoir est le R.P. hierosme Lallemant N. superieur Le P. Brebeuf le P. Lemercier Le P. Daniel Le P. Raimbault et le P. Claude Pijart qui vinrent l'an passé de Québec po. instruire quelques Nations Algonquinnes et non huronnes qui sont en ces quartiers cy le P. Jogues le P. Lemoyne Le P. du Peron Le P. Chaumonot, Le P. Chatelin, Le P. Piere Pijart et moy qui no. sommes partagez l'hiver dernier en six missions Le P. Brebeuf et le P. Chaumonot sont allez a la Nation Neutre nation ou on n'avoit point encor eté porté lEvangile qui est Eloigné de Notre maison de cinq ou six journées de Chemin dont il en faut coucher 4 dans la campagne Cette nation comprend environ 40 bourgs nos peres en ont parcourus environ une douzaine, mais avec bien des souffrances et des Calomnies, qui produiront quelques jo. leurs fruits Cest no. esperance cette Mission a po. Patrons les SS. Anges. Le P. Daniel et le P. le Moyne ont continué la mission quils avoient commencé l'an passé aux Arendaenchronons et de plus ont pris charge du bourg de St Joseph ou ils ont entretenus quelques bons chrestiens quy y sont Le R. P. Lalement avec le P. Le Mercier on pris po. partage la mission de la Conception qui tire son nom du bourg de la Conception que les sauvages appelle Ossossané ou no. avons eu autre fois une cabanne et maintenant ny avons plus qu'une petitte chapelle ou no. assemblons quelques bons chrestiens que no. avons dans Ce bourg. Cest a leur Instruction que s'est occupé cette hyver Le R. P. Lallement avec le P. Lemercier avec bien de la Consola^{on}. Vous aurez appris par la Rellation que l'an passé le bon Joseph Chichoatienchva qui a eté notre premier et notre bon chrestien demeurant en Ce bourg fut tué l'Esté passé par les Ennemis dans son champ cestoit dans Ce Chrestien que no. avions notre esperance apres Dieu et si nous n'avions lexperience de la providence particuliere dont Dieu no. conduit icy no. eussions pensé que l'Eglise naissante de cette pauvre barbarie, alloit etre etoufé par la mort de son fils ainé mais dieu nous conduit icy par la Voix aymable du depouillem^{t} des Creatures et Il veut que notre apuy soit en luy seul. Il a donc suscité le frere de ce ch. Chrestien qu'il no. a osté po. prendre sa place et se faire bon Chrestien; toute leur famille no. donne bien de la consola^{on} Cest au bout de leur Cabanne que no. avons fait une petitte chapelle ou no. allons de temps en tems leur dire la messe.

Le P. Jogues et Le P. du Peron ont eu po. partage la mission de Ste Marie qui comprend 3 bourgs dicy alentour, ou ils ont travaillé avec bien de la peine et de la patience Le P. Raimbaut et le P. Piere Pijart demeurants a la maison alloient tous les jours voirs les nipissiriniens cest une nation Algonquine qui etoit venu passer l'hiver en Ce pays a cent pas de Notre Maison ils y alloient pour apprendre leur langue et leur donner lInstruction quils pouvoient en Ce Commencem^{t} destude quils font de leur langue ils leur ont appris a chanté quelques belles prieres, que les bonnes gens ont appris fort volontiers quelqunes d'entre eux tesmoignent avoir quelques dispositions a la foy, les deux Peres s'en sont allez avec eux en leur pays qui est a cinq journées d'icy ou y passeront leté a les instruire Le P. Piere Pijart et Moy avons été envoyés a la mission des Apostres Cest a la Nation du Petun ou

javois desja passé l'hyver précedent nous y avons eté fort mal reçus la 1ere année la seconde nous y avons eté veus d'assez bon œil dieu mercy nous en trouvons qui no. ecoutent la patience et la perseverence l'emporteront Dieu aydant il est vray que ces missions sont remplis de Croix et dans la difficulté des Chemins pendant l'hyver et po. le vivre le vestir le logemt la fumée &c mais la principalle peine C'est la Captivité dans laquelle on est po. faire ses prieres et prendre un peu de repos hors le tracas, outre la privation de la messe quon ne dit point ou fort raremt no. avons pensé mourir deux fois dans les chemins une fois ce fut sur un lac glacé ou le soir meme que no. lavions passé deux sauvages moururent de froid &c Mon cher frere priez (1) pour no. quil no. conserve et fortifie le courage quil no. donne no. en avons bien besoing no. avons par sa Bonté anoncé son nom cet hyver a quinze mil sauvages et il y en a eu fort peu de convertis on en a bâtisé en tout environ une centaine presque tous dans la maladie mais cependant no. voyons le progrez qui se fait no. sommes assurez que dieu est avec no. no. le voyons clairemt mais il nous conduit pas a pas il no. a donné beaucoup de benedictions sur no. Maison ou nous sommes trente françois. il y a de la Consolation a voir nos domestiques seculiers d'habit mais religieux de Cœur sa providence no. paroist bien particuliere a no. faire trouver ce qui no. est necessaire po. le vivre le jor de St Joseph notre bon patron no. visme dans notre maison notre provision de Bled po. un an. esperons esperons mon cher frere que ces benedictions seront suivies de la grande benediction que no. attendons sur ces terres maudites priez po. no. et priez tous ceux qui ayment J.C. de s'interesser dans laffaire quil no. a mis entre les mains. no. remercions entre autres bien particulieremt le R.P. Prosper de sa charité no. le prions de Continuer nos PP. m'ont promis de prier pour vo. comme vous les en priez je vo. remercie du memoir que vo. mavés envoyé des remedes les plus faciles vous ne croyez pas qui ne laissent pas de no. etre difficiles po. la plus part dans la disette de Ce pays neamoins je vo. en remercie d'aussy bon Cœur qui si no. les pouvions pratiquer mais je vous prie de m'envoyer quelques graines medicinales Come d'Epurges, et quelques autres semblables si vo. en cultivez les plantes chez vous et me mendez la culture et l'usage *iterum ora pro me sine fine qui suis* &c.

C. G.

de Ste Marie aux hurons ce 23 juin 1641.

LETTRE DE SAINT CHARLES GARNIER À SON FRÈRE, LE PÈRE HENRI DE SAINT-JOSEPH, CARME, DE TEANAUSTAYAE, 22 MAI 1641

LETRE 13e AU MEME

Mon tres cher frere,

La paix de N.S. J.C. soit avec vo.

Ce me fut une affliction envoyée du Ciel quand j'appris l'an passé au mois de septembre que la letre que je vo. avois ecri pendant l'eté étoit arrivée a quebec avec plusieurs autres apres le départ des Vaisseaux po. retourner en france Mais il me fut d'autant plus facil de me resigner a la volonté de Dieu que j'estois assuré que je n'avois peu faire mes letres ny les Envoyer plus tost j'espere que N. S. aura suplée

(1) Dieu, mot oublié dans le manuscrit.

abondam^{t} par soy meme a la Consola^{on} qu'il vo. eut donné par mes letres puisque vous dites qu'il s'en sert d'ordinaire po. vo. en donner jespere que cette letre se joindra a quebec a celle que je vous ecrivois l'an passé et pour répondre premierement a celle que je reçu de vous l'été dernier dattée de Jalaix le 4e de Mars Continuez je vous en prie de plus en plus a benir dieu des graces qu'il ma fait et me continue de faire de jour en jour cest un des principaux tesmoignages que vous me puissiez donner de votre Amour en mon endroit, ou pour mieux dire puisqu'il ny a rien a separer entre nous deux, et que no. ne sommes qu'un Cœur, cest un tres S^{t} et tres profitable entretien po. nous que de remercier dieu continuellem^{t} des faveurs q^{l} no. a fait car Je les regardes commune a lun et a l'autre.....
Il ny a que mes peschez et mes Ingratitudes et mes Infidelitez continuelles auxquelles vous n'avez point de part je vous supplie neamoins de tout mon Cœur dy en prendre par charité non pas vous en chargant, mais vous tenant obligé de faire des efforts continuels po. les aneantir par vos SS. SS. prieres &c et je vo. puis assurer qu'en ce faisant vo. avancerez bien la gloire de Dieu dans les hurons Car dieu m'ayant donné par sa bonté quelques Avantages de grâce et de nature po. le servir en cette Mission, je suis assuré q^{e} l'abbus q. je fais de ses graces et la negligence q. j'apporte a son s^{t} service empesche grandem^{t} un employ fructueux du talent quil ma donné au reste mon cher frere je vous prie de traiter doucem^{t} votre Cœur et ne jamais l'humilier par la consideration de vos imperfections qu'en mesme tems vous ne le releviez par une confiance filialle en notre bon M^{tre} mais jespere recevoir cette Année de vos letres par les quelles vous me mendrez que N.S. a mis votre Cœur dans un estat de consistance et de fermeté, je le prie quil y mette le mien Au plutost je me suis apperceu par la grace de Dieu q'une des choses qui m'empeschent de servir Dieu etoit que je demandois trop de moy meme et q. dans les dessins que je me formois je regardois plutost ce qui m'étoit a desirer qu'a entreprendre et que je n'avois pas assez d'Egard a l'état de perfection et de vertu ou jestois, et a la mesure de la grace que dieu me donnoit sans doute je croy quil y faudroit bien avoir egard, et quil ne faudroit pas devancer l'unique guide de nos Cœurs si je pouvois recevoir de N.S. quelque bon mot po. votre bien et po. votre consolation je vous le dirois de fort bon cœur par ce que vo. le voulez mais quoy que ce sera quand il plaira a Dieu mais je me plains encor de vous qui ne me voulez rien mander de ce que vo. croyez me pouvoir servir etant quitte des etudes vous avez en effet plus de facilité a vous entretenir avec dieu et moins de divertissements Dieu dispose tout po. votre bien je len benis de tout mon Cœur et le prie de vous conduir au point de perfection ou il vous appelle je vous advoue po. moy que jay tousiours eu de la peine a concevoir quoment il se trouvoit des personnes dans de bonnes religions qui ne trouvassent pas le moyen de s'entretenir soy mesme se prescrivant quelques occupations quand la relligion ne leur en impose je ne scay quels sentiments ont telles personnes de L'Oraison de la lecture de la bible des S^{ts} PP. des vies des saints et quoy quils puissent repondre quils ne prennent plaisir a lestude au moins seroient ils honteux de repondre qu'ils n'ayment l'oraison et quand ils en auroient de laversion s'y deuvroient ils s'y addonner un peu et au bout d'un peu de tems un peu d'avantage, et ainsy faisant je ne doutte point qu'ils ne vinsent à y trouver du contentem^{t} *non habet amariludinem conversa^{o}. illius* Pour vo. mon tres cher frere je vo. estime bien heureux si dieu vous appelle a cette intime communication avec luy q. s'il vo. jette dans L'Ambaras des affaires je vo. prie prenez bon courage il n'y a point de fonction dans la relligion a laquelle Dieu no. appelle ou no. ne le puissions et devions trouver. J'espere quil no. en

fera la grace a tous deux et quil no. mettra ou il faut q^e no. soyons ne nous en mettons point en peine soit que vo. soyez ou avec St Piere ou avec St Jean *quid ad te* no. suffise que C'est luy qui no. y mettra po. ce qui regarde la demande q. le St Esprit fit po. vo. le jour de votre profession jen remercie sa divine Bonté de ce qu'il vo. confirme dans l'espérance de la voir accomplir un jo. et je le prie de tout mon Cœur quil l'accomplisse quand se cera po. sa gloire allons mon cher frere tous deux au Martyr *eamus et nos et moriamur cum illlo.* hélas c'est en sa bonté et misericorde que no. mettons toutte notre confiance quand a ce qui est de no. revoir encore une fois ce me seroit une conlosa^on bien particuliere mais je prie Dieu qu'il en face ce qui est po. sa gloire taschons touttes fois et quant que no. no. ressouviendrons l'un de l'autre de jetter et arrester no. veüs sur J.C. Et c'est en luy que no. trouverons toutte vie consola^on force et vertu si javois principalem^t egard a mon Interest je desirerois que vo. R. P. Provincial vous envoyast souvent accompagner des predicateurs affin q. ne dependant point dun sacristain vo. me donnassiez plus de part a vos S^ts SS. Je vous remercie bien fort de ce que vo. lavez fait comme vous me le demandez continuons a prier p. le pauvre Enfant prodigue il est vray qu'il me fait grandissime compassion il me mande qu'il a eté fort consolé de mes letres et qu'il les a lu et relu po. s'entretenir plus longtemps dans les pensées de mes bonnes instructions et ouvrir la porte de son Cœur a Dieu qu'il s'imaginoit parler à son Ame par ma bouche il m'offre son service po. m'envoyer tout ce que je luy demanderay, je suis tout a vous dit il et tout ce que je possede (que je ne devrois pas posseder) ne desistons pas de prier et de faire prier dieu po. luy taschez de faire que quelques personnes des votres continue de le visiter et moy aussi je tascheray de luy procurer le meme ma cousinne Bué, son gendre, et ma cousinne Chaufourneau m'ont escrit je leur ecriray dieu aydant.

Mais parlons un peu des hurons vo. savez bien que les années precedentes no. avions passé l'hiver a la Mission des Apostres ou Nation du Petun et d'autres avoient eté a la nation Neutre ou Mission des anges et que no. avions entrepris de Cultiver ces nations aussy bien q. celles des hurons mais cette année no. avons seulem^t fait quelques voyages a la mission des apostres sans gueres arester et avons quitté la nation neutre tant accause q. le P. jean de brebeuf qui y avoit eté l'année precedente est demeuré en hyver a Quebec Co^e par ceque l'experience no. a appris que ces peuples cy ne se convertisent qu'apres une longue et solide instruction, si bien que no. avons reuny cet hyver no ff. les reduisant a la culture (des) Bourgs principaux des hurons Le P. Mercier et le P. Ragneau ont passé L'hyver a instruire le bourg de L'Immaculée Conception Le R.P. Lallemant et le P. Chaumonot le Bourg de St Michel et de St Jean bapt. Le P. Chatelin et le P. Pijart faisoient des Courses a quelques bourgs les plus proches de cette maison et le P. Le Moyne et moy avons eu po. partage le bourg de St Joseph par tout no. avons plus concu d'esperance que jamais mais no. voyons bien que ce ne sera pas sans travail et longanimité que Dieu veut planter son Eglise en ces quartiers il a plu a sa bonté de no. donner des chrestiens en tous ces bourgs susnommez mais particulierem^t dans celuy de l'immaculée Conception et dans celuy de St Joseph comme etant les deux bourgs ou on a travaillé depuis longtemps et meme ou no. avions eu des residences lespace de plusieurs années et po. vo. parler plus particulierem^t de mon occupation no. allions tous les jours instruir quelques chrestiens du bourg de St Joseph mais eux et no. etions privez de la Consolation de la Ste Messe ny ayant pas de chapelle dans Ce bourg ce qui no. etoit le plus sensible en ce point etoit de ne pouvoir mettre les

chrestiens dans lexercice de la Devotion N. S. suscita un de nos chrestiens qui s'offrit de no. donner un bout de sa Cabanne en fermant la porte par ou il sortoit et se resolvant de sortir par l'autre bout de sa Cabanne sans doute St Joseph no. procura cette faveur no. fimes donc une petitte chapelle a ce bout de Cabanne qui porte le nom de St Joseph elle fut preste pour sa feste no. y avons depuis assemblé nos chrestiens avec bien de la Consolation et cet exercice de devotion leur a bien servi ils y venoient po. la plus part entendre la messe tous les jours tous les samedis ils sy venoient confesser regle^{mt} deux de nos françois etant venus travailler a cette chapelle le nommé Estienne Totihri leur fit mil caresses estimant quon luy faisoit une grande faveur et cependant il n'est pas croyable de combien de commoditez il se privoit bouchant ce bout de sa Cabanne et donnant la place ou ils reservoient dordinaire leur bled et leur bois mais jestois bien aise de lentretenir dans la pensée que Dieu luy faisoit bien de l'honneur et en effet et comme je luy eu dit a cette fin que plusieurs personnes en france avoient employé tout leur bien a faire batir des chapelles je fus bien etonné qu'une demye heur apres ce bon jeune homme me vint apporté de la part de sa mere la robe de Castor la robbe de Castor dont elle se couvroit disant quelle en faisoit present a ceux qui travaillent a la chapelle cette action no. touscha dautant plus q. nous scavions q. ces pauvres gens etoient fort mal couverts et qu'il faisoit bien froid no. luy tesmoignasmes que Dieu prenoit plaisir a voir leur bonne volonté et leur rendisme leur Robe Cette famille no. donne bien de la Consola^{on} elle comprend le dit etienne sa femme Madeleine, sa mere christine et un jeune homme frere d'Estienne qui fut Batisé a Pasques et nommés Paul j'oubliois de parler de la petitte fille d'Estienne nommé chaterinne elle na que deux ans et fait jolim^{t} le signe de la Croix et prend elle meme de l'Eau benite et une fois se mit a crier sortant de la chapelle a cause que sa mere qui la portoit ne luy avoit donné le loisir d'en prendre il la falut reporter en prendre le bon Etienne et sa femme et son frere scavent fort bien leur prieres et leur catechisme et en notre absence ils prenent le soin de faire prier Dieu les autres chrestiens de ce bourg qui ne sont pas encor beaucoup car je ne tiens compte que des bons no. avons encor batisé dieu mercy a Pasques un homme de ce bourg de 40 ans nommé Ahatsistari Il a receu le nom d'Eustache Cest un homme d'un naturel noble et genereux grand guerier et qui dieu aydant en attirera apres soy plusieurs s'il continue bien comme il a bien commencé priez Dieu pour luy et pour tous les autres Co^{e} aussy po. touttes nos Missions il y a plus de Chrestiens a la Conception qua St Joseph et certes il y en a qui font tres bien graces a Dieu Le frere du defunt Joseph qui prit au bateme le nom de son frere est merveilleusem^{t} changé et avance fort en vertu aussy fait sa femme Chatherinne aussi fait (son) neveu piere sa niece Cecile &c On batisa l'an passé a Quebec un jeune homme nomme Tsondatsaa qui etoit allé dans le Canot du P. Brebeuf lequel fait tres bien il y a de la Consolation a l'entendre parler a ses Compatriotes des Mysteres de notre S^{te} foy mais la relation vous apprendra le reste et le tout car ce que jay ecrit icy nest que pour vous donner un petit avant-goust des faveurs que N.S. no. fait N.S. me fit la grace de batiser cette automne un petit enfant avec des circonstances qui vous donneront de la Consolation. Javois evité trois batailles au Pere et a la mere de cette enfant sans pouvoir obtenir d'eux la permission de pouvoir batiser ce petit moribon Je m'addresse a feu Joseph notre bon chrestien et a une certaine Bienheureuse du Senon d'Italie dont le P. Poncet ma donné des reliques elle avoit un talent de batiser les Enfans qui sans elle fusent morts sans batesme je dis en leur honneur une messe votive le lendemain m'estant arresté avec un de

nos Peres devant une Cabanne du Bourg Le Pere de cet enfant vint a sortir de sa Cabanne portant son fils sur son dos qui etoit depuis deux jours dans une grande oppression avec quelque espece de Raille cet enfant no. voyant dit a son Pere ceux la, son Pere luy dit que Cestoit des françois cet enfant ajouta ouy. etant rentré dans sa Cabanne la pensée luy vint de no. envoyer querir po. batiser son fils et Ce a loccasion du mot quavoit dit Enfant no. voyant Jy allay le batiser dieu mercy Il mourut la nuit suivante priez le et tant d'autres petits anges quils avancent la conversion de leur pays et quils prient avec vo. pour moy je vo. prie de me recommander tres particulierm^{t} au prieres des RR. PP. bernard, prosper et bertaud. Le R. P. Lallem^{t} le P. Chastelin Le P. Pijart et N.f. Scot se recommande bien fort a vos Prieres il mont promis de se ressouvenir de vo. dans leur prieres Je suis . . .

C. G.

Mon tres cher f. je vo. prie de me mander si je me suis autrefois obligé a dire quelques messes reglem^{t} pour vo. chaque mois je ne men souviens pas et je ne le pourois pas faire no. perdons icy souvent nos messes quoy que d'ailleurs no. en soyons assez chargez je ne vo. parle pas des b. dont je vous ecrivis il y a deux ans po. vo. obtenir une bonne mort et une prompte delivrance du purgatoire j'en dis quelques fois po. vous quand je le puis.

des hurons, ce 22 mai 1642.

LETTRE DE SAINT CHARLES GARNIER À SON FRÈRE, LE PÈRE HENRI DE SAINT JOSEPH, CARME, DE SAINTE-MARIE DES HURONS, 23 MAI 1643

J. M. J.

Mon tres cher frere.

Notre S^{r} vo. donne son s^{t} amour et sa s^{te} paix

Il a plut a Dieu que touttes les letres quon no. ecrivoit lan passé de France ayant eté prises par les iroquois avec le bon P. Jogues et deux autres françois parmy quelqunes quon a apporté icy se soient trouvé les votres Celles du P. Berteau celles de ma tante la Relligieuse et de mon cousin et de ma cousinne Bué voyla tout ce q. jay receu de france. Je ne scay pas si mon frere de Ste Marie m'avoit ecrit Je n'ay point reçu les siennes po. vous je croy que vous avez reçu tout ensemble la lettre que je vous ecrivois lan passé et celle de l'année precedente qui etoit arrivé a quebec apres le depart des vaisseaux. Nous ne scavons pas encor au sur ce qui est arrivé a nos trois françois que les Iroquois ont pris neamoins no. avons entendu de plusieurs endroits quils ont eté brulez et tuez a leur arrivée dans le pays des Ennemis et cela est plus q. probable. *Vere sunt martyres caritatis et obedientiæ* vo. les verez dans la relation et si vous estes dans une ville ou il y ait des notres vous pourrez en prier quelqun de vous montrer leur petit (récit) que no. envoyons d'icy du P. Isaac Jogues quand on aura receu Je croy q. faute dautre Le P. fauyer vo. fera bien cette charité il est vray que no. sommes icy dans de grands dangers de no. vies mais le bon est q. cest pour le service de No. M^{re} po. qui mourir vaut plus que miles vies que si vo. nestes pas dans de si grandes occasions de souffrances Courage neamoins mon cher frere consolez vo. de la Croix que N. S. vo. presente que si vo. me dites que votre lascheté vo. empesche de la recevoir de ses

mains comme vous desirez regardez cette lascheté comme une autre croix quil vo. faut aussi suporter doucem[t] Je veux dire que vous ne vous en affligiez avec Exces. Helas il faut bien que no. nous suportions nous memes he qui na rien a suporter en soi meme en cette vie, cela nappartient qua N. S. et N. D. Et qui simpatientra contre soy meme po. ses imperfections en cela meme se rendra plus imparfait quil n'est Mon cher frere *bonum habemus dominum* il vous ayme trop po. vous quitter consolez vo. Ce nest pas peu que vous portiez les livrés de N. S. et de sa sainte mere et que vo. Soyez de leur maison vo. ferez beaucoup avec un peu de courage et beaucoup de patience a attendre la visite de Dieu dans vostre Cœur une chose que je craindrois po. une personne de votre naturel seroit un peu d'ennuy si vous n'aviez de loccupation mais je croy que vous vo. en donneriez suffisament que si lobeissance ne vo. en donnoit assez je prie N. S. quil vo. consolle et vous face trouver du plaisir dans vos employs vous me ferez plaisir de me mander quels ils sont po. ce qui est des notres c'est destre en mission six mois continuellement scavoir est pendant l'automne et l'hyver et meme pendant l'eté faire souvent des voyages au bourg que no. avons po. partage no. avons encor passé cette hyver Le P. Le Moyne et moy au Bourg de St Joseph du Teanaosteiae Le quel Bourg fut affligé L'Eté dernier de La mort de deux chrestiens et une chrestienne qui no. etoient bien considerables scavoir est de Eustache ahatsistari qui etoit le premier guerier de Ce pays et qui fut pris des ennemis avec le p. Jogues de Thomas Savenhati qui fut tué vers lautomne par les ennemis avec plusieurs autres de son bourg qui etoient allé cueillir une certaine Espece de chanvre et de christine Tarihia mere de Estienne Totiri chef de la Cabanne ou est notre petitte chapelle de St Joseph mais N. S. a reparé abondament ces pertes nous donnant cet hyver dans ce bourg plusieurs bons chrestiens nouveaux et fortifiant de plus en plus les anciens entre autres Neophytes qu'il luy a plus no. donner est un Capitaine nommé Thomas Tsondakwa qui étoit notre hoste depuis quatre ans. enfin il a plu a Dieu de luy touscher le cœur avec une sienne sœur nommé andiora que no. avons nommé marie depuis qu'ils sont chrestiens no. avons quitté leur Cabanne po. loger chez Etienne ou est la chapelle ayant trop d'incommodité a etre dans une autre Cabanne que celle ou est la chapelle ou nous avons a entrer fort souvent po. y faire prier les chrestiens. Ce Thomas Tsondakwa est homme fort exact a faire bien son devoir de chréstien il est tous les matins des premiers a la porte de la chapelle po. entendre la messe et tous les jours ne manque pas a y aller prier Dieu nonobstant les affaires que sa charge luy donne un autre capitaine nommé Assiskwa cest aussy fait chrestien grace a Dieu et no. contente bien le jeune ho[e] a quitte sa Capitainerie po. etre Exempt de plusieurs soins superstitieux des malades qui appartiennent aux Capitaines il disoit un jour a quelques de ses parents qui le detournoient daller prier dieu a la chapelle, quant je scaurois que 20 hommes m'y auroient dressé des ambuches po. me tuer et qu'on me diroit demain ils ny seront plus attends a Demain a aller prier Dieu je n'en ferois rien tous les samedys nos chrestiens se confessent et les dimanches nous leurs faisons cathechisme ou no. les interrogons tous il y a plaisir a voir des Capitaines et des femmes vieilles repondre. Estienne fait de sa Cabanne une Ecolle de devotion ne prenant plaisir a parler d'autres choses a ceux qui le viennent voir Et il ne se contente pas de cela &c au lieu de leur faire le Cathechisme le dimanche no. leur faisons dire leur chapelet a deux cœurs ils y trouvent bien du plaisir ils ayment bien leur chapelet et le portent po. la plupart pendus a leur cous no. no. servons dune invention po. les accoutumer a cognoistre le dimanche qui est de leur faire reciter la premiere dizaine de leur chapelet le lundy la 2 le mardy &c puis le dimanche il le disent

tout entier et ainsy ils saccoutument a conoistre le dimanche etant meme a la chasse Les ministres de Satan ont pris plaisir a susciter cet hyver quantité de mauvaises langues contre no. chrestiens on se mocque deux on les menace de les tuer ou du moins de les chasser du bourg on ne les invite que rarem^{t} aux festins &c mais ce sont ces persequtions qui affermissent leglise de dieu veritablem^{t} Cest une grande consolation que de voir dans une Barbarie plusieurs ames aussy pures que sont celles de bons Religieux M.C.f. je brise icy vo. conjurant de prier bien particulierem^{t} po. celuy qui est &c.

C. G.

de Ste Marie aux hurons ce 23 1643.

Le P. Chastelain le P. Pijart et Le P. René Menard qui sont icy se recommandent bien a vos bonnes prieres helas que deviendra M. f. de Ste Marie je luy escris.

LETTRE DE SAINT CHARLES GARNIER À SON FRÈRE, LE PÈRE JOSEPH DE SAINT-HENRI, CARME, DE TEANAUSTAYAE, 7 JUIN 1643

J. M. J.

M. T. C. f.

No. S^{gr} vo donne son St Esprit.

Nous navons pas encor reveu Le P. Jogues icy il est demeuré a plus de deux cent lieux d'icy ou on la arresté po. demeurer a une habitation q. font certains messieurs a dessin dy ayder les sauvages no. esperons neamoins que Ce bon Pere no. reviendra voir icy Je ne doute point que N. S. ne luy ayt fait beaucoup de graces dans sa captivité et jay leu une lettre quil ecrivoit a un des notres dicy a qui il mandoit quil luy racontroit volontiers (*quanta fecit deus animæ suæ*) Cest particulierem^{t} dans les souffrances que Dieu fait largesses de ses faveurs un autre de nos Peres fut aussy pris l'an passé par les Iroquois avec quelques bons sauvages qui avoient hiverné à Quebec et sy estoient fait Bons chrestiens un petit enfant françois fut aussy pris avec Eux qui montoit aussy icy no. avons Entendu q. le cher pere a eté fort maltraité de ces barbares mais q^{l} a la vie Cest un Italien nommé Brixani il fut pris au commencement du printemps et pendant leté deux Canots de chrestiens furent encor pris ils avoient passé doucem^{t} mais au reste ils furent attrapez une Partie sechapa 4 de ce Bourg y demeurerent deux desquels etoient de nos meilleurs chrestiens l'un se nommoit François Tonsahoton et lautre Paul okatakwan qui etoit frere de notre hoste etienne Totiri un cinquieme avoit aussy eté pris mais il sechapa apres 4 jours de chemin ces bons chrestiens sentranimoient a tenir bon dans la foy jusqua la mort et a se souvenir tousjours de dieu et quelquuns ne chantoient autre chose sinon que leur esperance etoit en dieu qui les conduiroit au ciel apres tant de tourments cest la coutume de ces barbares de chanter quelques chansons de guerre lorsquils sont pris captives enfin etant arrivé dans leur pays on en brula deux des notres scavoir le bon françois et un autre jeune home les deux autres ont la vie a ce quon no. a dit ces miserables ennemis firent encore une autre prise sur la fin de l'esté ou ils tuerent un bon chrestien du bourg de la Conception nommé Antoine Ondiawirok ils le mirent

sur la place d'un coup d'arquebuze ces Iroquois veritablem[t] traversent fort cette riviere qui no. sert de passage po. aller a Quebec et cest une affliction bien pressante a tout ce pays qui est en grand danger de perdre le commerce avec les françois si N. S. ny met ordre ajoutés qu'ils tuent plusieurs françois et plus grand nombre de hurons et menacent ce pays dune ruine totalle si N. S. nen a pitié Je vo. prie de len prier et de l'en faire prier par vos amis Pour le present no. sommes sur le point de tascher de faire la paix avec eux et po. cet effet se servir de quelqu'ns des leurs que nos hurons ont pris en guerre l'eté et l'automne passé dieu no. assiste sil luy plaist et nous donne le succez de cette affaire tel quil scait etre le meilleur.

Pendant touttes ces bourasques no. ne laissons pas de travailler en sorte que je puis vous assurer que jay bien eu de la peine a prendre le temps de vo. escrire cette letre et que touttes nos journées se trouvent pleines en sorte que souvent no. souhaiterions quelles fusent plus longues po. faire ce que no. n'avons peu le point seroit de faire ce que je fais de bonne façon et non pas comme je le fais priez dieu je vous prie pour moy qu'il me fasse la grace de travailler sans empressement, et sans megarer de mon Cœur et de N. S. je suis tousjours en ce Bourg de St Joseph avec le pere René Menard, ou nous avons une petite Eglise que nous taschons de conserver et accroistre avec la grace de Dieu qui nous y paroist toutte visible, non pas en ce qu'il s'y fait des mouvem[ts] de grand nombre de perso[es], Ce bourg cy estant bien affoibly de monde et ce peuple cy estant fort pesant et tardif pour embrasser la foy a raison quil n'a presque point de motifs de crédibilité, mais ce nous est une grande consolation de voir l'esprit de Dieu dans nos Chrestiens. Le pere Ragneau est aussy tousjours au bourg de la Conception, ou il a un bon nombre de Chrestiens, et nos autres peres sont aussi dispersés ailleurs chacun dedans la vigne de N. S. où ils travaillent avec bien de la peine. Cest une des consolations que jay en ce pays que de voir leur courage et leur vertu signalée. Pour moy je suis tousjours le mesme plein de moy mesme et vuide de N. S. je ne scay a quoy vous pensez pouvoir mieux appliquer vos devotions qu'a obtenir de Dieu le changement de mon cœur, a ce qu'enfin je desiste a mettre les empeschements aux graces quil me voudroit faire et a mes sauvages par mon moyen, si je me rendois instrument maniable a sa bonté Cest de quoy je vous prie de tout mon cœur et tous ceux qui vous ayment de le demander pour moy. a peine avons nous le loisir le matin de faire nostre oraison que les chrestiens viennent a la messe pendant laquelle on est occupé a les faire prier Dieu et a leur dire quelques petits mots pour les entretenir en devotion: apres nos messes ceux qui n'y ont assisté viennent prier dieu et comme plusieurs ne scavent pas de longues prieres et neamoins sont bien aises de les dire, nous les disons avec eux puis nous prenons l'occasion de les instruire ou du catechisme ou de quelque chose de pratique, ou mesme leur apprenons quelques prieres le reste de la journée se passe encor en ces exercices, ou a en confesser quelques uns ou a fortifier quelqun contre quelque tentation ou a les aller visiter dans leurs cabanes pour les instruire ou a aller visiter quelque infidele pour luy dire quelque bon .mot. Bref vient le coucher du soleil Nous redonons les prieres ou ils viennent. Enfin nous sommes tout estonnés que la journée est passée.—On ne croiroit pas combien il faut veiller sur ces pauvres peuples qui ne commencent qu'a voir la lumière de l'Evangile, et d'ailleurs l'on ne croiroit pas qu'ils fussent capables de servir dieu comme ils font quand il luy plaist les appeler a soy... Estienne Totiri nostre hoste est l'un de nos plus fervents chrestiens, ce bon jeune homme ne peut se lasser de parler ou a dieu ou de dieu. Il y a quelque temps qu'il tenoit entre ses mains un petit oyseau bien gentil et dont le plumage estoit bien bigarré il fut plus d'une grosse demy heure a

admirer cet ouvrage de Dieu, le considerant en touttes ses parties et disant souvent O que nous sommes heureux d'avoir entre nos mains les ouvrages de ce grand maistre: helas comment ne les reconnoiston pas, qui auroit fait ces petites creatures qui les auroit ainsy diversifiées quoy croit on que le ciel et cette terre &c. se soient trouvés toutes faites; on dit que si on voyioit Dieu on l'honoreroit et ne voit on pas continuellem[t] ses œuvres, et n'avons nous pas sa parole dans les livres qu'ont Nos peres, ouy cela est tres vray ce quils nous Enseignent... Et a mesure que quelqu'un entroit dans la Cabane po. le visiter, il s'adressoit a luy poursuivant tousjours sa pointe. Quelquefois apres avoir communié le Dimanche il s'en va dans la cabane de se parents infidelles et tout transporté de zèle leur dit: je viens icy renverser vostre Cabane miserables que vous estes, a quoy pensez vous? vous estes aux portes de l'Enfer &c... je vous proteste qu'au jour du jugement je seray un des executeurs de la sentence que Dieu prononcera contre vous, N'attendez point de moy aucun secours. apres un long sermon il s'en revient, et quelques uns de ceux qui l'ont escouté tesmoignent estre touchés, mais la pluspart retournent bientost a leur vomissem[t] il leur dit souvent ce n'est pas moy qui vous parle Car je nay point d'esprit mais c'est Dieu qui me met les paroles en Bouche. il a la conscience extrememement tendre et se confesse bien souvent. Quand quelqun a manqué d'assister aux petites exhorta[ons] qu'on leur fait, O mon frere luy dit il que tu as fait une grande perte, et pour ce (parce) que nostre cloche n'est entendue de tout le bourg quand nous la sonnons po. le sermon, il va luy mesme parcourir les cabanes de ceux qui sont esloignés il les avise et console. Autant nos chrestiens sont bons autant sont meschants les infidelles a les injurier, a se mocquer d'eux a les solliciter de quitter la foy. Ils ne cessent de leur dire qu'au ciel on est malheureux, et qu'on est bienheureux au pays des ames qui est vers l'occident; quelques uns mesme ont esté chassés de leur cabane en hayne de la foy. Il faut que je brise icy apres avoir prié de rechef avec autant d'instance que je le puis de nous assister de vos saints SS. prieres et souffrances, et moy particulierement qui suis.

C. G.

Le pere Pijart est a Quebec ou il alla l'esté passé pour nos affaires. Le pere Jerôme L'allemand y va aussy cette année pour estre superieur de toute la Mision. Le pere Ragneau sera superieur de cette mission des Hurons... Je vous ay recommandé aux prieres de Nos peres, particulierem[t] du pere Jerôme l'allemand du pere Chastelain du pere Ménard, ils se recommandent bien particulierem[t] aux vôtres...

Des Hurons ce 7 juin 1645.

LETTRE DE SAINT CHARLES GARNIER À SON FRÈRE, LE PÈRE HENRI DE SAINT-JOSEPH, CARME, DE TEANAUSTAYAE, 14 mai 1646

Mon tres cher frere.

Nostre Seigneur vous remplisse le Cœur de son saint amour.

N. S. m'a voulu priver de la consolation de vos letres L'esté passé, je ne scay par quel accident cela est arrivé, seulement ne doutay-je point qu'il ny a point de vostre faute Je n'en nay point aussy receu de ma Tante Chaufourneau ny de ma cousine Bué ce qui m'a fait croire que tout un Paquet a esté perdu. Je croy aussy que Les Lettres de ma tante la religieuse y étoient, au moins n'en nayie point reçu de sa

25 Février 1634.

UNE PAGE DES LETTRES DE SAINT CHARLES GARNIER (Copie)—(Voir page 5).

part: Il nous faut renvoyer toutes nos pertes a L'eternité, c'est Là ou nous trouverons tout en Dieu; c'est La pensée que N. S. par sa grace nous donne quelques fois. Lorsque ie me resouviens dans nos petites necessitez des douceurs de la France, et qu'il faut renvoyer toutes ces douceurs en Paradis, et ensuite de cette pensée Il ny a plus que du plaisir a La privation de ce qui nous est le plus agreable sur la terre. O mon cher frere quel plaisir ce nous sera que de jouir de Dieu, sil nous en fait la grace co. ie Lespere et de trouver tout en Luy, ou pour mieux dire, quand Il nous sera a jamais tout bien et tout plaisir. Courage mon Cher frère, supportons dans cette espérance tous nos maux et mesme nos imperfections, mais supportons Les sinon Gayement, au moins sans trouble, puisque non seulement nous pouvons avec tous ces maux arriver a Dieu, mais encore nous pouvons nous en servir pour approcher plus près de Luy, je veux dire nous supportans nous mesmes en quelque etat que nous soions pour imparfait quil soit pourveu que notre pauvre petit Cœur aille retractant Le mal, et renouvellant tousiours ses bons desirs de bien faire. Pardonnez moy si je vous parle ainsy ne sçachant pas en quel etat de grace Dieu vous a elevé depuis que Jay reçu de vos nouvelles, mais je parle a vous comme à moy mesme, et si ce que je vous ecris icy ne vous peut servir, Je vous prie qu'il serve à vous faire voir que ie suis encore en un etat bien bas et qui a bien besoin du secours de vos prieres Car mesme ecrivant quil faut renouveller toujours ses bons desirs, je me trouve saisi de honte et de confusion en ce qu'il me semble que ie ne ressents pas un certain desir doucem^{t} inquiet de chercher toujours Dieu, je ne le ressents, dis-je, pas tant ce me semble comme ie lay ressenty autre fois, neanmoins je desire desirer et iespere que N. S. me fera misericorde; et certes ressentant mes imperfections comme Je les ressents, Il me semble que ie serois bien aise s'il plaisoit à N. S. de m'appeler a soy ou je n'aurois plus d'amour propre, mais je l'aimerois tout seul et sans relache, neanmoins sa S^{te} volonté soit faitte, Il scait mieux ce qu'il me faut que moy mesme. faites Luy, ie vous prie cette Demande pour moy quil me donne ce quil sçait etre Le meilleur pour moy. Je me doute bien que vous me condamnez de peu de zele et de Lacheté de desirer si tost Le repos du Ciel, y ayant encore en ce pays tant de peuples a convertir, et ie vous avoue que iay bien faute de zele des ames et que vous mobligeriez bien vous et vos amys de m'en obtenir de Dieu, mais neammoins quand mon cœur me fait cette objection, ie me reponds que mes imperfections m'empeschent en cette vie de porter les fruits que Dieu desire de moy, pour Le salut du prochain, et que dans le ciel les prieres que ie ferois po. nos pauvres sauvages leur seroient plus utiles que ma presence: si estce qu'il faut que j'advoue que ie crois qu'il y a un peu de lacheté en ces desirs tels quils sont en moy.

Pour nouvelles de ce pays, je vous diray que ie suis encore au bourg de St Joseph avec un autre de NN. PP. que vous ne connoissez pas; Il se nomme Le P. françois du Peron, Le P. Menard est maintenant au bourg de St Ignace: Chaqun de nous a son departm^{t} et iceluy bien de la consolation y voyant tous les iours L'ouvrage du St Esprit dans Les Ames de nos Barbares, dans lesquelles ils va batissant des temples ornez des plus belles vertus, Il est vray que pour le nombre des chrestiens cest petit a petit qu'il va Croissant, et cest ce qui nous donne quelques fois un peu d'impatience; mais nous la reprimons voyant d'un costé que Dieu nous aime puisquil fait croistre nos eglises tous les jours en perfection et que dailleurs nous travaillons a des fondements d'une sorte dedifice dont jamais ces peuples nont eu la moindre idée du monde au moins autant quil nous paroist. Une autre affliction qui nous est sensible, c'est que la guerre va toujours affoiblissant petit a petit ce pays, et nous

ravissant de nos chrestiens, mais quoy nous sommes contens quand nous considerons que Le maistre a droit de cuillir tous les ans des fruits des arbres qu'il a plantez luy mesme, et dont seulem[t] Il nous a donné le soin. Bref L'etat de notre vie nous paroist le plus aymable que nous puissions desirer sur terre, et je ne m'en etonne point puisque cest une vocation de Dieu. Mon tres cher frere ie vous prie de remercier Dieu continuellement pour moy de mavoir fait la faveur de m'appeler a la Comp[e] de ces ames apostoliques avec qui je suis. Je fus souvent ravy d'admiration cet hyver voyant et entendant Les sentiments d'un des nostres qui fut si proche de La mort que nous avions desjà fait sa bière. Il fut malade environ 58 jours ce me semble. La Relation vous apprendra comme Il tomba malade, mais cest toute autre chose de voir ces choses que de les entendre. Mais ce qui nous ravissoit etoit de voir Les puissantes et continuelles graces que Dieu luy faisoit dans une foiblesse de corps qui semblait incompatible avec la vivacité et continuité de tant dactes de vertu mais tous heroiques tantost humilité Profonde et tantost d'un Charité qui faisoit quil soffroit a laveugle a Dieu pour Le feu d'Enfer, tantost d'un desir de iouir de Dieu et y passoit les trois et quatre heures sans relache dans ces actes. Enfin il a plu a N. S. Le rappeller luy rendre la santé et iespere quil se servira de luy pour le bien de ces peuples; mais ce qui me touchoit davantage Le voyant, etoit considerant que qui correspond bien a la vocation de Dieu Il avance bien et a la mort se trouve dans une grande paix desprit... Mais encore faut il qu'en passant ie vous fasse part de quelques bons sentiments de quelques uns de nos Chrestiens si toutes fois Je m'en souviens: car ie les oublie incontinent, et ce qui me les fait oublier est que nous sommes fort occupez apres eux si bien que le soin d'un nous fait oublier ce que L'autre nous a dit. une bonne vieille de notre cabane agée environ de 70 ou 80 ans qui est comme notre Mere nourrice me disoit il y a quelque temps etant aupres du feu: mon frere cela est il bien que ie marque une croix sur les cendres avec un bâton quand ie me chauffe afin que regardant cette croix jempesche mon esprit de se distraire a autres pensées que de Dieu quand elle ne peut dormir la nuit elle en passe une partie a dire son chappelet, et elle en applique une dizaine pour nous et une autre pour les ames du Purgatoire et ainsy des autres. C'est une ame extremem[t] tendre et une mechante parole quelle aura entendue luy est une persecution bien sensible... une bonne Chretienne ayant perdue ce printemps son Mary et tout ensemble tout son support me disoit quelques jours apres: Je nay point d'autres consolations que dans la priere et ienvie en quelque façon a feu mon Mary sa condition en ce qu'il est bien heureux ie suis encore en doute de mon salut son feu Mary estoit un fort bon homme qui avoit d'ordinaire ces parolles en bouche: pour moy ce qui me console est que nous ressusciterons et quand nous Luy montrions quelque curiosité de france telles que nos sauvages admirent, Il disoit Luy, pour moy, mon frere, ie n'admire point cela mais ce que iadmire est que nous ressusciterons Il fut tué par Les ennemis de nos Barbares a 50 lieues dicy Il se nommoit Simon Andetsot. Je vous ay parlé les années passées dans mes lettres d'Etienne Totiri qui demeure dans notre cabanne en ce bourg et qui nous sert de Dogique. Ce bon jeune homme me fait honte voyant comme Il avance au service de Dieu. car Il na de Cœur de pensées, et de parolle que pour Dieu. Quelques fois le Diable luy donnant quelques mauvaises pensées, Il prend promptem[t] un tison de feu et se lapplique sur le bras ou sur la main se disant pourrois tu souffrir Le feu d'Enfer &c. Il me disoit une fois mon frere que ie te propose un doute que jay, quelques fois ayant demeuré Longtemps en priere Il me semble que Dieu prend comme possession de mon Cœur et que ie n'en

nay plus que pour luy: mais ie croy que ie fais quelques fois une faute: cest qu'etant en cet Etat La je quitte la priere pour aller travailler ou quelques fois mesme pour maller reposer. Il ne craint personne ou il va de la gloire De Dieu Nous avons un pauvre chretien devenu aveugle depuis un an, que Les Infidelles traversent fort depuis q. cet accident luy est arrivé car ce bon homme veut nonobstant son aveuglement tous les jours venir de sa cabanne dans la Chappelle et Il segare souvent dans le village et mesme sy blesse bien quelques fois Or tous les Infidelles se moquent de luy luy demandant ce qui luy reste a esperer apres avoir perdu la veüe ce bon homme ne se soucie point de ce quils disent. Sa femme la chassé de sa Cabanne Etienne luy a offert de le recevoir dans notre cabanne et de prendre soin de Luy je croy quil y viendra bien tost. Mais brisons priez Dieu pour moy je vous prie de tout votre Cœur Cest...

C. G.

de St Joseph aux Hurons ce 14 may 1646.

LETTRE DE SAINT CHARLES GARNIER À SON FRÈRE, LE PÈRE HENRI DE SAINT-JOSEPH, CARME, DE TEANAUSTAYAE, SANS DATE (1645?)

Mon tres cher frere,

N.S. J.C. possede votre cœur.

Je suis contraint d'avoir recours a vous pour quelques petites necessitez et à mon frere le Capucin aussy a qui pour cet effet iécris la présente aussy bien qu'à vous: Je vous prie de la luy communiquer. Nous sommes icy dans une grande necessité d'Images qui sont propres pour nos sauvages: cest pourquoy ie vous prie de demander une aumosne de ma part a Monsieur Le Roux et aussy a ma tante Chaufourneau, si vous le iugez a propos pour men achepter. Les Images dont nous aurions particulierement besoin seroient celles-cy:

1° quelque beau Jesus qui n'ait point de barbe si faire se peut, ou qui en eust fort peu. par exemple qu'il soit âgé de 18 ans ou environ. L'action ou le geste je serois bien aise ou qu'il tint la terre ou qu'il monstrast Le Ciel, ou qu'il eust quelque autre geste semblable, patience quand Il n'en auroit point.

2° Un Jesus en Croix dont L'Image soit bien faite et bien visible, ce ne seroit que le meilleur qu'il ny eust point d'autres personnages, ou s'il y en a quils soient visibles.

3° une Notre Dame qui porte N. S. J'en ay une de Polsnan in 4° qui a une couronne sur la teste et un sceptre dans sa droite et de sa gauche tient La terre et N.S. est de bout sur les genoux de sa mere il lembrasse d'un bras. cette image agrée fort a nos sauvages, envoyez m'en je vous prie, s'il y en a encore, plusieurs copies: cette mesme Image a eté contretirée, c'est par Mariette si ie ne me trompe et est in folio ce me semble. ie vous prie aussy de nous en envoyer plusieurs.

4° une Nativité de N. S.

5° sa resurrection.

6° son ascension.

7° une ame Damnée.

8° quelque Ame Bienheureuse qui soit belle et qui ait le visage fort content.

9° un Jugement ou Il y ait le moins de confusion que faire se pourra; ou paroisse la Resurrection et ou lon voye les damnez dans le desespoir et La rage. Si quelques unes de ces Images etoint enluminées, ce seroit le meilleur. Si vous en trouvez encore des autres mysteres de Notre foy qui soient belles, joignez y en par exemple, de la Pentecoste de L'Assomption &c mais celles que ie desirerois principalem^t^ sont celles que iay marquées cy dessus, et de chaqune plusieurs copies et mesme si vous en trouvez de diverses grandeurs d'un mesme Mystere, tant mieux; car Les unes seroint pour porter Les autres pour mettre dans nos chappelles. de plus ie desirerois bien que nous eussions des Images portatives par exemple In 4° 1° de N.S. 2° un Jesus en Croix 3° Une N. D. une ame Damnée. que si les Images etoint un peu grandes quelles fussent collées sur de la toile et se roulassent avec un petit baton qui y fut attaché; Il seroit souhaittable quelles fussent enluminées ou mesme qu'au lieu d'Images ce fussent des tableaux sur cuivre ou sur toille, et quelles fussent accompagnées d'une petite boüette de fer blanc renforcée pour les mettre. Laquelle boüette fût ronde si les Images ou tableaux se rouloient pour être trop grandes, ou quelque boüette Quarée si elles ne se rouloient point par exemple si cetoit des tableaux de Cuivre. de ces Images ou tableaux vous nous envoyrez une boüette ou quatre boüettes fournies, ou plus selon que L'aumosne le permettra. Je vais coucher icy certaines conditions quil seroit souhaittable qui se rencontrassent aux Images ou tableaux pour servir davantage a nos sauvages non que ie croye qu'on puisse nous en envoyer ou elles se rencontrent, mais afin qu'il sy en rencontrent le plus que vous pourrez a celles que vous nous envoyrez.

1° que Les Personnages paroissent beaucoup telles quils paroissent aux Images Polsnan et mesme de Huré. . . 2° quils ne soient de pour fil (profil) mais quon voye tout Le visage et ayent les yeux ouverts; ces Images leur plaisent qui regardent tous ceux qui les regardent et qu'il ny ait trop dombrage sur le corps 3° quil ny ait une grande confusion de personnages et quils ne soient trop couverts dhabits mais qune partie du corps paroisse decouverte. 4° Les cheveux bien couchez et bien polis leur plaisent bien plus que Les cheveux frizez, si faire se peut quils ne soient chauves, et quils nayent gueres de barbe. 5° Le meilleur seroit quil ny ait point ou peu darbres de fleurs et d'animaux qui divertissent. 6° que N.S.N.D. et les bienheureux fussent bien blancs. 7° que la drapperie soit de couleur vive co^e^ dun beau rouge ou d'un beau bleu, d'une belle Ecarlatte, ou mesme d'une etoffe figurée et meslée de couleurs les plus vives. Le jausne et le verd ne leur plaist gueres sur des habits. 8° Il vaut mieux quils ayent la teste decouverte, que couverte d'habits co^e^ a N.D. souvent, et ces cercles de Lumieres ou gloire quon met a lentour de la tête de N.S. et de N.D. Leur paroissent des chappeaux, mais ces lumieres faites en rayons leur agréent mesme. Je voudrois avoir une Ame bienheureuse descendante du Ciel blanche comme neige et quil sortit de tout son corps une Lumiere, et quelle eust sur soy un bel habit d'une couleur vive qui luy laissast une partie du corps honestement découverte, qui eust un visage serein et riant et qui regardast amiablem^t^ ceux qui la regardent, co^e^ les invitant au Ciel quelle monstreroit d'une main avec cet ecrit au dessous de L'Image *nec oculos vidit* &c. mais excusez moy mes desirs vont toujours croissant si faut il encore que ie vous explique comme ie desirerois que fust faite Lame Damnée dont iay parlé cy dessus si cela dependoit de moy ie desirée quelle parust grillée et noire dans les flammes qui luy montassent au dessus de la teste par derrière, et que tout le vuide de L'Image fut remply de flames, et mesme

quelques flames par devant par cy par là qui ne la couvrissent trop, Les yeux etincelants quelle eust la bouche ouverte co^e une personne qui crie bien fort, quau fond de sa bouche parust quelques flames; item quil en sorte du nez et des oreilles, et des yeux, tout le visage refrogné, Les cheveux herissez, les deux mains liez de fer bruslant, et les pieds aussy, et une autre chaine de fer bruslant au milieu du corps: un Dragon effroiable entortillé a L'entour de son corps qui la morde vers l'Oreille, mais que ce Dragon ait une Ecaille horrible, et non d'un beau bleu co^e ien ay veu, deux demons puissants et effroyable a ses deux Costez qui la déchirent par Le corps avec deux harpons de fer, et une autre en haut qui la veut enlever par les cheveux. Mon tres cher frere excusez-moy si ie vous donne tant de peine, mais N.S. sera votre recompense. Javois de plus envie de demander quelque aumone pour faire achepter quelque etoffe de couleur vive pour parer L'autel, non pas de couleur de soye mais de Laine ou mesme de Droguet ou autre semblable, le principal eust eté que les Couleurs eussent eté vives, mais ie renonce iusqu'a ce que vous me mandiez Lan prochain si vous voyez quelqun de nos parens a qui ie puisse demander cette aumosne. Jescris a Monsieur le Roux pour des Images *S^s R^æ V^æ utriusque totus in Christo.*

C. G.

LETTRE DE SAINT CHARLES GARNIER A SON FRÈRE, LE PÈRE HENRI DE SAINT-JOSEPH, CARME, de SAINTE-MARIE DES HURONS, 25 AVRIL 1648

Mon tres cher frere,

N.S. vous remplisse Le cœur de son s^t amour.

Je ne scay si vous aurez recu l'an passé mes Lettres car ceux qui les emporterent là bas ne sont encore de retour icy. pour moy ie ne recu point les votres, ny aucune de celles qu'on m'ecrivit de France, ny aucun des nostres qui sont icy ne receut celles qu'on luy ecrivoit, parceque aucun Huron ne remonta L'eté Dernier de là bas icy haut a cause du danger des Ennemis qui est sur la riviere. J'espère que cet eté nous receuvrons celles de L'année passée et celles de cette année, car un bon nombre de Hurons est bien résolu d'aller là bas cet eté et d'en revenir, a tout hazard ie vous remercie de rechef de la Quaisse que vous m'envoyates il y a deux ans dans la crainte que iay que vous nayez point receu mes lettres de l'an passé. Je vous mandois que mes superieurs mavoint envoyé avec un des notres nommé Le P. Garreau, en une nouvelle mission qui sappelle la nation du Petun et a laquelle nous avons donné le nom de la Mission des Apostres, Je l'appelle Mission nouvelle parceque quoyque nous y eussions été le feu P. Jogues et moy Lan 1639 et ensuitte Lan 1640 Le P. Pierre Pijart, neammoins nous ny avions presque fait autre chose que baptiser quelques malades et peu d'adultes puis avions abandonné la dite Mission pour travailler en d'autres bourgs plus proches de notre Maison, qui étoint plus disposez a embrasser La foy. mais, enfin cette nation du Petun ayant demandé des nostres en partie pour les instruire et en partie pour se rendre redoutables a leurs ennemis par le bruit qui couroit q. Les françois demeuroint en leur pays nous y avons été envoyez Le P. Garreau et moy luy pour travailler a instruire Les Algonquins qui demeuroint en la dite nation du Petun quoyquils soint d'une langue differente de nos

Hurons, et moy pour instruire Les Hurons cest pourquoy nous nous mismes tous deux dans le Bourg composé de Hurons et d'Algonquins et La le P. travailla beaucoup tout le long de l'Hyver de 1646 a apprendre la Langue Algonquine et y avanca beaucoup en sorte quau Printemps il se faisoit bien entendre parlant de nos mysteres aux dits Algonquins mais le Diable qui avoit trop de peur que ce miserable peuple ne sortist de la Captivité dans laquelle il Le tient depuis tant de siecles trouva moyen de l'ecarter dicy et de leloigner du Pere qui commençoit a travailler a Leur delivrance. Il mist La division entre ces algonquins et Les Hurons par le moyen d'un Meurtre, ce fut un Algonquin qui fut massacré un soir sans qu'on ayt peu sçavoir qui fut Lautheur de ce meurtre, Les Algonquins en ont accusé Les Hurons et ensuite se sont retirez du bourg ou Ils demeuroint avec eux nommé Ekarenniondi, et se sont allez ioindre avec une autre nation Algonquine eloignée D'Ekarenniondi de deux journées de Chemin. Voyla donc le bon Pere frustré de son travail et contraint d'enfouir pour le present son talent de la langue Algonquine ce qui a eté d'autant plus facile a supporter aux Supérieurs qu'il y avoit plus a travailler auprès des Hurons dans notre Mission de la nation du Petun que je ne pouvois travailler, et que ce fruict paroissoit encore plus meur que Celuy des Algonquins. Cest pourquoy le dit Pere s'est tout a fait appliqué aux hurons auxquels il avoit desja de bons commencements, et nous nous sommes joints luy et moy depuis Leté passé pour travailler principalem[t] en deux bourgs Hurons eloignez l'un de l'autre de quatre Lieues L'un se nomme Ekarenniondi dedié a St Matthias et L'autre Etharita dedié a St Jean Levangeliste nous avons une petite chapelle en chaqun de ces deux bourgs, et quelques Chretiens en L'un et en L'autre, et un assez bon nombre de Catechumenes que nous tenons en cet Etat bien plus longtemps quon ne fait en nos missions plus anciennes dautant q. ces pauvres commençants n'ayant pas l'avantage de Lexample d'anciens chretiens sont bien plus long temps à se former. Nos hostes de l'un et de l'autre bourg sont chrestiens, grâces à Dieu, et une bonne partie de la cabanne de celuy de Etharita, et toute la cabanne de celuy de Ekarenniondi. Il n'est pas croyable combien il y a de peine à donner une idée du respect qu'il faut garder dans nos eglises à Ces peuples qui n'en n'ont point d'exemple, mais il est encore bien plus difficile de les détacher de leurs superstitions cette nation est fort adonnée à la chasse, et une bonne partie y passe tout l'hyver et ils se persuadent fortement que cest par le moyen du songe quils ont un heureux succez de leur chasse et que sans le songe on ne peut rien tuer, neammoins il a plû a N. S. leur faire voir cet hyver que pour avoir quitté le songe comme on fait nos chretiens on ne laisse pas de tuer des Ours et des Cerfs, ce qui a servi a confirmer dans la foy nos chretiens et a desabuser quelques infidelles; nous sommes presque toujours separez L'un de lautre le bon P. Garreau et moy; car il passera dix ou vingt jours dans un bourg et moy dans lautre, puis Il me viendra trouver, ou moy je l'iray trouver et ayant passé deux ou trois iours ensemble Il ira au bourg ou jetois et moy à celuy ou il étoit et ce pour quinze ou vingt jours puis nous nous rejoindrons ensemble pour deux ou trois jours voyla comme nous vivons sans compagnie sinon de nos bons Anges et de nos pauvres barbares que nous instruisons, mais nous sommes contraints davouer que cest pour lors q. Dieu nous fait plus de graces et plus de consolations, que nous sommes seuls. nous avons souvent admiré la Providence de Dieu a nous faire rencontrer des Ames qu'il vouloit sauver Je lay admiré bien particulierem[t] en ce quil a plu a N. S. de faire la grace au Pere Garreau de baptiser un grand nombre d'enfants Algonquins devant quils se separassent davec luy, et nous

admirions luy et moy comme ces Algonquins presq. tous les Jours de lhyver 1646 Le venoint prier de donner quelques medecines a leurs enfans ce qui donnoit occasion et moyen au Pere de baptiser les dits enfans dont plusieurs mouroint peu apres, dautres sont morts depuis que cette nation s'est separée d'aupres de nous, Dieu sçait ce que deviendront ceux qui restent en vie, mais ce que nous avons veu clairement quand ce peuple s'est retiré est que Dieu donnoit cette inclination aux Algonquins dappeler souvent Le Père pour leurs enfans, a ce que par ce moyen il sauvast ces pauvres petites ames: helas ie ne scay pas si sauvera quelqun des adultes, et si ces petits Innocens ne font point tout le nombre des Eleus quil veut tirer de cette nation, mais qui sçait les desseins de Dieu, Jaime mieux croire quil leur fera misericorde et les fera rapprocher de nous pour cet effet ainsy quon dit depuis quelques jours. En tout Le Pere et moy avons baptisé Dieu mercy 184 depuis que nous sommes en cette mission de la Nation du Petun cest a sçavoir depuis le mois d'Octobre 1646 de ce nombre une partie au ciel, comme nous esperons de quelques uns et sommes asseurez de plusieurs enfans morts, Lautre partie et la plus petite est en vie et fait profession de la foy, dautre sont en vie et ne font point profession, ce sont par exemple des enfans dInfidelles. Je vous diray seulem^{t} en particulier que j'eus de la consolation cet hyver à la mort d'un petit enfant que iavois baptisé par une providence de Dieu particuliere dans un autre bourg que les deux ou nous demeurons, visitant il y a plus d'un an dans une cabanne sauvage un homme qui avoit deux ou trois enfans cet homme me dist tous les jours mes Enfans et moy prions Dieu de nous conserver, mais voyla un de mes Enfans âgé de quatre ans qui dit tous les jours une priere particuliere, Il dit mon Dieu Enlevé moy, cest un Enfant il ne dit pas Mon Dieu ayez pitié de moy, gardez moy, ie ne sçay ce quil veut dire mon Dieu enlevé moy. cela me toucha et me fist penser que ce petit Enfant pourroit bien avoir un grand Maistre qui le poussast interieurem^{t} a faire cette priere extraordinaire et me resolu de chercher locca^{on} de le baptiser si quelque jour Il se trouvoit mal. cet hyver dernier passant par ce bourg N. S. me donna la pensée d'aller dans la cabanne de cet Enfant: ie l'y trouvé bien malade avec une pauvre vieille qui netoit pas capable de mempescher de le baptiser. ie le baptisay soubs pretexte de luy donner un breuvage puis ie passay mon chemin, ce pauvre petit enfant mourut au bout de deux jours, et fut enlevé de N.S. au Ciel selon la priere quil luy faisoit. *Dominus novit qui sunt ejus utinam o mi frater Ex Eorum numero simus.* depuis notre derniere relation qui fut il ya deux ans N. S. nous a fait la grace de baptiser en cette Mission plus de Onze cents personnes. la foy va savançant bien notablem^{t} dans tous les bourgs que nous cultivons depuis longtemps mais ie vous ay voulu entretenir particulierem^{t} de notre pauvre petite Eglise commençante en la Mission des Apostres afin que voyant combien elle a besoin detre secourue de vos prieres et de celles de vos bons amis et de tous ceux qui verrait ce mot de lettre c'est de quoy ie vous conjure et eux aussy au nom de celuy qui est mort pour nous inviter a travailler au salut des Ames. Je suis. . .

C. G.

de Ste Marie aux Hurons ce 25 avr. 1648.

———

LETTRE DE SAINT CHARLES GARNIER À SON FRÈRE, LE PÈRE HENRI DE SAINT-JOSEPH, CARME, DE SAINTE-MARIE DES HURONS, 25 AVRIL 1649

Mon tres cher frere

N. S. unisse tout votre cœur au Sien.

Cest avec bien de la difficulté q. ie prends ce peu de temps po. vous ecrire un petit mot. mon incapacité a faire beaucoup de choses quil faut que ie fasse mempesche mon tres cher frere pardonnez moy, nos affaires sont reduites a un point ou il faut travailler sans relache plus que nous n'avons iamais fait. ce Canton des Hurons a été reduit depuis un an par leur ennemis a lextremité. on leur a enlevé quatre de leurs bourgs sur la fin de cet hyver et deux lan passé; ce qui leur a tellem^{t} donné l'epouvante que presque tous les autres bourgs senfuyent qui d'un costé, qui dautre. une partie sest refugiée a la nation du Petun dont deux de nos peres et moy avons soin, de sorte q. N. S. nous taille bien de la besoigne et à moy particulierem^{t} qui dois partir demain tout seul pour aller chercher ces pauvres brebis fugitives et affligées de la perte de la meilleure partie de leurs parens. la pitié est quelles courent grand risque d'être entourées cet eté par lennemy qui va toujours avançant ses victoires mais helas, Mon tres cher frere, que ie serois heureux de mourir avec ce petit troupeau de N. S. et de mourir pour luy co^{e} ont desja fait depuis lan passé trois de NN. PP. sçavoir : le P. Antoine Daniel, qui fut tué le 4 de Juillet (si bien me souviens) de lan passé assistant son troupeau dans le bourg de St Joseph, ou il etoit, et dou ietois sorty depuis deux ans. N. S. soit beny qui ma puny po. mes pechez de la privation de cette couronne. Le bon Pere etant sollicité par les habitans du dit bourg de se sauver avec eux voulut mourir pour regenerer a J. C. plusieurs enfans par le baptesme. vous scaurez les particularitez de sa mort, quand vous lirez la relation, et celle aussy du P. Jean Brebeuf et du P. Gabriel Lallemant que vous avez moy aussy iadis (connu) echolier et pensionnaire dans nostre college, puis vous lavez veu etant echolier de la Comp^{e} soubs le P. de la Barre. Il étoit arrivé icy leté dernier, et sur la fin de lhyver Il a été fait martyr avec le P. de Brebeuf, Je dis Ils ont été fait Martyrs non seulem^{t} parce quils ont choysit la mort pour sauver plusieurs ames demeurant a fructifier dans le bourg ou ils etoint lorsque Lennemy lenvahit ayant pû aisem^{t} se sauver avec plusieurs autres, mais encore parce que Les ennemys les ayant pris et emmenez dans leur fort qui etoit a une lieüe de là ou environ Ils leur ont fait souffrir toutes sortes de Cruautez, et nommem^{t} leur on fait endurer en haine de Notre S^{te} foy. mais ie vous envoye la Relation ou vous apprendrez plus au long ce qui s'est passé a leur mort. O mon cher frere benissez Dieu de ce quil m'a donné des freres Martyrs et des S^{ts} qui aspiroint tous les iours a cette couronne. helas priez Dieu pour moy quil me fasse la grace de le servir fidelleme^{t}, et daccomplir le grand ouvrage quil a mis entre mes mains et de consommer ma vie a son service. veritablem^{t} ie me regarde doresnavant comme une Hostie qui est a immoler, au moins toutte raison m'oblige de le faire. courage mon cher frere, travaillons pendant qu'il est jour, unissons nous a nôtre aimable Jesus, et luy unissons tous ceux qu'il luy plaira unir a soy par nôtre moyen, jettons nous seulement entre ses bras et ne lempeschons pas de faire ce qu'il veut faire de nous et par nous. Je le remercie de tout mon cœur de la dispo^{on} dans laquelle il vous met dune parfaitte Indifference a faire tout ce que les superieurs vous enjoinderont. Je croy que c'est la meilleure dispo^{on} en laquelle vous puissiés être; courage, mon cher frere, laissés vous gouverner a ce cœur tout aimable

de J. C. mais scachés que jay bien plus besoin que vous de cette grace, étant extremmément froid, et Insensible aux attraits de cet amour incarné, priés le pour moy, je vous prie, qu'il m'embrase et me consume et vous aussy, et mon frere aussy, et qu'il nous reduise tous trois en un avec luy Je suis. . .

C. G.

Je vous remercie bien fort de tout ce que m'avez envoyé, quoyque je ne l'ais pas encore reçu mais le P. Pierre Pijard la reçu et me l'envoyra quand la commodité s'en presentera; si je suis en vie l'an qui vient je ne sçay ou Je seray, car la ruine des Hurons obligera une partie de nous a aller travailler aux autres nations plus eloignées, et c'est a ce que je croy que pretend N.S. de nous faire avancer pays.

Mon tres cher f. je vous prie de me recommander bien humblt aux prieres de ma tante la Relligieuse et de ma tante Chaufourneau, et de Mrs mes Cousins Ses Enfants et de Madle Huguet, et de Mr le Roulx, et de mon Cousin Bué, du P.Vatier nôtre Maître, du P. Boutard, du P. Fauyer, et de tous ceux que vous pourés et leur fairés mes excuses de ce que je ne leur ay ecrit, si vous pouvés aussy faire part a mon f. le Capuçin et a quelques autres d'iceux de ce mot de lettre vous m'obligerés

de la residence de Ste Marie aux hurons, ce 25 avril 1649.

Depuis la presente ecrite, j'ay trouvé moyen decrire a tous ceux a qui je vous priois de faire mes recommandations.

LETTRE DE SAINT CHARLES GARNIER À SON FRÈRE, LE PÈRE HENRI DE SAINT-JOSEPH, CARME, DE SAINTE-MARIE, 12 AOUT 1649

Mon Tres Cher f.

N. S. unisse votre Cœur au sien.

Notre bon Maître m'a donné la consolaon depuis un mois de voir vos lettres, dont javois eté privé lan passé. Sans que néantmoins on ait pû m'envoyer la Quaise de..... et d'images et de nos deux tableaux que vous maviés envoyés les deux années précédentes. mais le P. Pierre Pijart entre les mains duquel elles sont aux 3 rivières mande qu'il me les envoyra a la 1ere commodité, je vous remercie bien fort de tant de charité, et de tant de bien que vous me faittes. Je prie N. S. qu'il en soit vôtre recompense dans leternité. Si vous avez été touché des souffrances du P. Jogues vous ne le serez pas moins de celles du P. Jean de Brebeuf, et du P. Gabriel L'Allemand, dont je vous ay ecrit briefvement ce printemps et la relation vous en apprendra plus au long les particularités, hélas, mon tres C. f. si ma conscience ne me convainquoit, et ne me confondoit de mon Infidélité au service de Nôtre bon Maître, je pourois esperer quelque faveur approchante de celle qu'il a faitte a ces Bienhureux Martyrs, avec qui j'avois le bien de converser souvent étant dans les mesmes occaons et dangers qu'ils étoint, mais la justice me fait craindre que je ne demeure toujours indigne d'une telle couronne, toutes fois j'espère que sa bonté me fera la grace de laimer un jour de tout mon cœur et cela me suffit, et c'est ce que je vous prie de lui demander pour moy, quand il me laura donné il m'importe peu de quelle mort je mourray. courage, M. C. f. aspirons a cet amour parfait, et cette parfaitte résignaon a touttes Ses Stes volontés, et vous dans vos Infirmités abandonnez vous gayement a sa toute aimable providence, regardez continuellemt son cœur qui conduit sa main paternelle a vous chatier, et affliger pendant le moment de cette vie pour vous donner une couronne eternelle de gloire

et un siège auprès de celuy qui a bû le 1er et le plus a longs traits dans ce calice qu'il vous presente, abandonnez vous dije mon tres C. f. et entre les mains du crucifix, et a la dispoon des Superieurs, et prenez bien garde de violenter le moins du monde leur conduitte sur vous, et si vous leur proposez quelque chose qui vous semble necessaire pour vos infirmitez, faite le sans presser, et avec une grande indifference, et prenez garde que ou il y a du trouble et de l'emportement, il y a de l'amour ppre, J'aymerois mieux etre dans une fonction par obeyssance ou je ne pourois presque rien faire, que d'estre occupé par ma volonté dans de grands employs, mais je ne scay ou je...

Je prie Dieu quil vous donne 2 choses, la 1ere un grand cœur pour aimer beaucoup N.S. et pour L'aymer uniquemt, la 2e un grand abandon entre ses mains et celles des Superieurs, Je vous prie aussy de demander a N. S. 2 choses pour moy, la 1ere que dans ce tracas je demeure unis a luy, la 2e que je ne mette empeschement a faire par moy ce qu'il luy plaist pour le salut de ces pauvres peuples. je brise icy, car les Canots partent. Je suis M.T.C.F.,

C. G.

Le P. Chatelain, le P. Poncet, et le P. Menard se recommandent bien particulieremt a vos Sts Sacrifices et prieres, et moy a celles de vos bons PP. et ff. des basses loges si vous y etes encore, ou du lieu ou vous estes.

Je vous prie de prendre part a une partie de la lettre que jecris a mon f. le Capucin que j'ay enfermée dans la presente, que je vous prie de luy adressér.

De la residence de Ste Marie, en L'isle de St Joseph ce 12 aoust 1649.

LETTRE DE SAINT CHARLES GARNIER À SON FRÈRE, LE PÈRE HENRI DE SAINT-JOSEPH, D'EU, 25 JUIN 1632

J. M. J.

Mon tres c. F. en N. S.

La paix et amour de Jésus soint avec vous.

Enfin donc enfin vous en estes sorty de l'Egypte, de cette Babylone, et estes entrés dans la terre de promission dans la Hierusalem sacrée, enfin apres avoir couru le pays et découvert les raiveries du siecle, vous avez trouvé la maison du repos, et avez dit d'un cœur assuré *Haec requies mea, hic habitato in æternum.* a la bonne heure mon tres C. f. Je vous embrasse d'affection dans cet habit. Je baise en esprit ces livrées de Nôtre bon Sgr. Je benys cette journée très hûreuse pour vous, je remercie la tres Ste Trinité d'avoir produit ce moment, cet instant tres aimable auquel vous avez mis le pied dans le paradis terrestre. Je remercie nôtre bon Sr de vous avoir acheté par son Sang cet habit, et cette maison, Je supplie tous les anges du ciel de chanter mil et mil hymnes de louanges et de benediction a Dieu, et a la mere de toute misericorde, a cette etoille tres benigne qui coe je crois vous conduit au port de toute felicité, je m'offre et corps et ame a l'incomparable St Joseph en action de grace de ce qu'il vous daigne recevoir au nombre de ses Serviteurs, et Enfants, je rends grâce a vôtre Ange tutélaire qui vous a tiré des occasions de vous submerger dans la mer orageuse du monde, bref je me sens infiniment obligé a tous ceux qui ont contribué quelque chosse a lexecuon de ce dessein. vive Jesus, Regne Jesus a tout jamais dans nos cœurs, et dans celuy de Mr notre Pere qui na point resisté au

St Esprit, mais c'est peu de le souhaiter de bouche, si de cœur nous ne le desirons avec passion, et n'y travaillions en effet selon toute letendue de nos forces. O mon frere je vous en conjure, et moy aussy, allons, allons, hâtons le pas, nous arriverons toujours trop tard a l'amour d'un si bon Maître. vous me semblés en quelque façon hûreux en ce que vous estes au commencement de la carriere, et je vous envie quasi ce bonheur pour autant quil est en vôtre liberté de bien employer le temps que jay perdu, je veux dire Le temps du Noviciat, et le reste du temps passé, depuis mon entrée en Relligion: en verité je le regrette amerement, et pour ce que je desire de tout mon cœur que vous soyez plus sage que moy, je vous diray franchement co^{e} je voudrois lavoir passé. plust a Dieu que sortant du monde, je me fusse affermy la volonté pendant quelque temps dans une ferme et inebranlable résolu^{on} de servir Dieu purem^{t} parfaitem^{t} et uniquem^{t} ce que j'eusse pû faire particulierem^{t} en considerant, et ruminant souvent les obligations incomprehensibles que nous avons a ce Pere d'amour. ensuitte de cela plût a la divine bonté que je me fusse etudié serieusem^{t} et entierem^{t} pendant tout mon noviciat et par dela a une pleine et claire connoissance de mes passions, habitudes mauvaises, et imperfect^{ons}, puis en 3e lieu plût a Dieu que j'eusse combattu genereusement ces vices les uns apres les autres, n'ayant aucun repos que dans ce combat. J'oubliois quasi un de mes principaux souhaits qui seroit d'avoir pleuré sans cesse les pechés commis dans le monde, Voyla sommairem^{t} ce que je desirerois bien avoir fait et que je vous prie de faire autant que vos superieurs le trouveront bon, le principal point étant de suivre la volonté du supérieur co^{e} lombre suit le corps dont elle est lombre 1° concevoir une volonté forte, et constante de servir Dieu de tout son cœur, avec une douleur cordiale de ne lavoir pas fait par le passé. 2° veiller tout le long du jour sur son cœur, examinant en toutes les occa^{ons} tous les mouvemem^{ts} de son ame pour venir a une entiere connoissance de soy même, il sert d'ecrire en ses examens, et encore plus souvent quand on le peut ce qu'on a remarqué en soy de vitieux. 3° accompagner ces frequentes reflexions sur son ame, cet examen continuel d'une douleur particuliere des défauts que nous reconnoissons présentem^{t} et (en) général de tous nos péchés. 4° combattre ses deffauts les uns apres les autres en recherchant les moyens et dans les advis de ceux qui vous dirigent et dans les livres mais surtout dans la priere, prenez aussy garde d'autre part de vous appliquer a ces exercices avec trop de conten^{on}, en quoy si vous voulez avoir une regle tres bonne, la voicy decouvrez entierem^{t} aux superieurs tout ce que vous faittes et comment, et les croyés co^{e} Dieu même. A Dieu Je suis M. T.C.F.,

C. G.

Je m'oubliois de vous recommander une chose en laquelle vous pourriez bien faillir si vous n'y prenez garde, c'est a eloigner de vôtre cœur tout empressem^{t} tristesse, et inquietude. Je pense que c'est en ce point bien souvent que Le Diable nous nuit plus qu'en aucun autre, et si vous n'y veillez bien vous y tomberez servons N. S. en bons enfans puisqu'il est un si bon Pere. Je vous prie de ne m'oublier aucun jour en vos prieres, et en vos communions les jours de fêtes. Je n'y manqueray pas non plus Dieu aydant. faittes je vous prie, mes humb. recommanda^{ons} a Mr Notre Pere et a mon frere si le voyés. Je luy ecriray a la 1ere commodité Dieu aydant adieu.

de la ville d'Eu ce 25 de Juin 1632 (1).

---

(1) On remarquera que la présente lettre n'est pas dans son ordre chronologique. Il en est ainsi dans le recueil manuscrit des lettres de saint Charles Garnier. Nous avons suivi l'ordre du recueil afin de le reproduire intégralement.

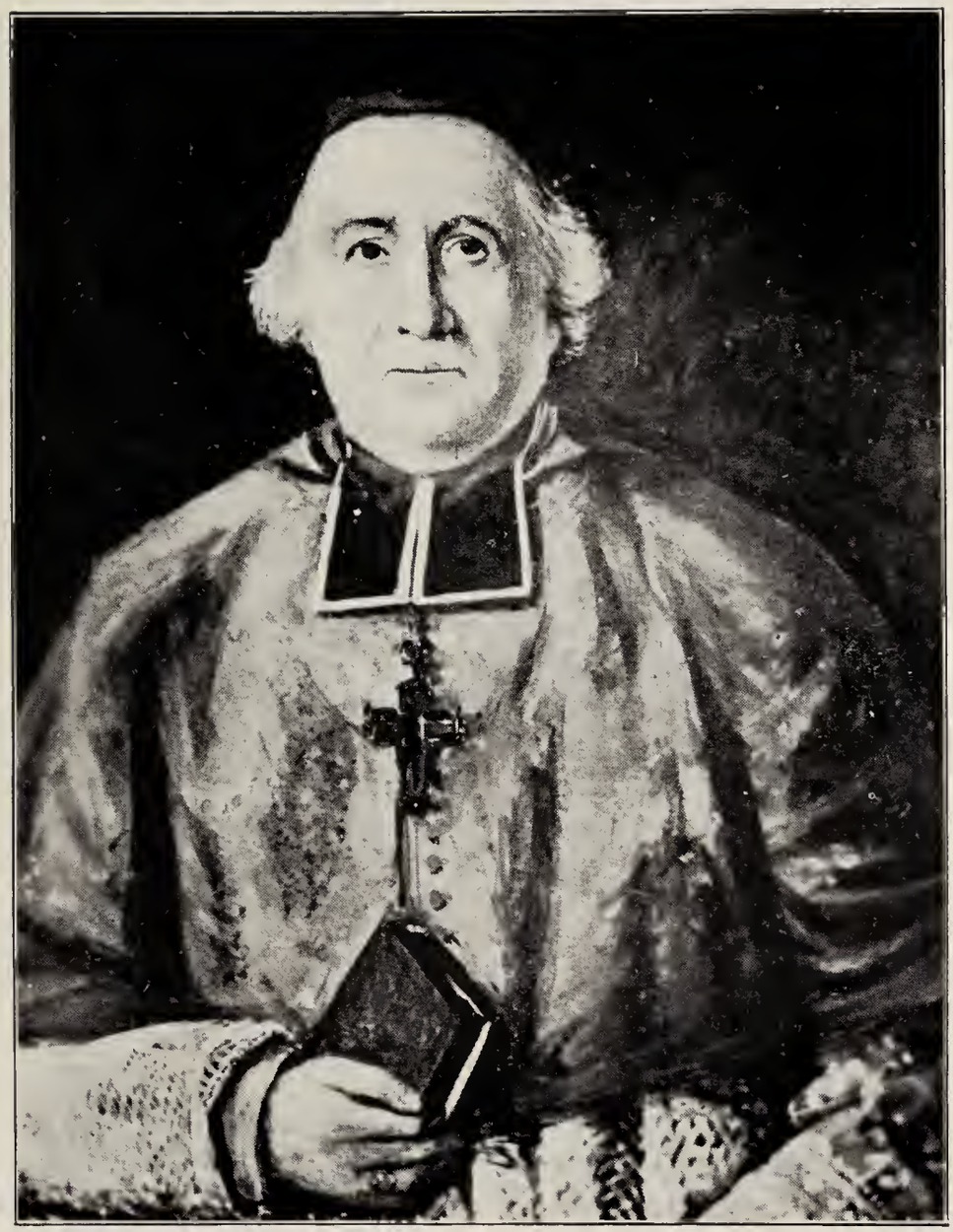

Mgr JEAN-OLIVIER BRIAND

Mgr JEAN-OLIVIER BRIAND

Mgr Jean-Olivier Briand, né le 25 janvier 1715, en la paroisse de Plérin, diocèse de Saint-Brieuc, en Bretagne, arriva à Québec le 17 août 1741.

Nommé chanoine de la cathédrale et vicaire général, il fut délégué par le Chapitre, le 2 juillet 1760, pour administrer le diocèse de Québec, et élu, le 11 septembre 1764, pour être évêque de ce même diocèse. Il passa immédiatement en Angleterre, et, après s'être assuré que le gouvernement britannique fermerait les yeux sur sa démarche, il traversa en France et fut sacré, le 16 mars 1766, dans la paroisse de Surenne, à Paris, par Mgr Charles-Gilbert Demay de Termont, évêque de Blois, à ce autorisé par Mgr Christophe de Beaumont, archevêque de Paris. Il repassa en Angleterre et arriva à Québec, le 28 juin 1766. Il prit possession de son siège, le 19 juillet, dans la chapelle du séminaire de Québec, servant alors de cathédrale, et gouverna le diocèse de Québec, pendant vingt-huit ans. Accablé d'infirmités, il se démit de son évêché, le 20 novembre 1784, et se retira dans la solitude, au séminaire de Québec où il décéda le 25 juin 1794. C'est à juste titre qu'on l'a surnommé le second fondateur de l'Église du Canada, qu'il dirigea en des temps critiques et parvint à réorganiser au milieu de grandes difficultés. "Dans Mgr de Laval seul, disait Mgr Plessis, en prononçant son oraison funèbre, vous rencontrerez ce courage infatigable, cette étendue de desseins, cette prévoyance habile, ce génie créateur que tout le monde a admiré dans Mgr Briand."

Les pièces dont nous donnons le sommaire dans le présent inventaire sont conservées aux archives de l'archevêché de Québec. Elles ont été classées avec soin par Mgr Henri Têtu et son successeur actuel, Mgr Benoît Garneau. Elles sont indexées sous des titres divers: *Évêques de Québec, Copies de lettres, Gouvernement, etc., etc.*

Seule, la collection inscrite *Évêques de Québec* renferme des originaux écrits de la main de Mgr Briand. Encore ne sont-ce que

des brouillons que le digne évêque faisait à la hâte. Très peu portent sa signature. Il y a là, cependant, quelques lettres expédiées à leurs destinataires, et qui sont revenues à l'archevêché, par des voies inconnues.

Les *Copies de lettres* ont été faites sur les lettres originales écrites par Mgr Briand à ses curés et à ses missionnaires. Ces lettres sont conservées dans les archives des anciennes paroisses et des communautés religieuses du pays.

Sous le titre: *Diocèse de Québec,* on a fait entrer les pièces disparates qui n'avaient pas leur place ailleurs.

Sous les titres: *Correspondance manuscrite de Rome; Gouvernement; États-Unis, etc., etc.,* sont les lettres reçues par Mgr Briand, de Rome, des personnages de l'administration civile, des missionnaires des diverses parties du pays. La correspondance des curés n'a pas été inventoriée; elle est classée à part, sous le nom de chacune des paroisses du diocèse.

La collection inscrite *Gouvernement* renferme quelques lettres écrites de la main des gouverneurs Murray et Carleton, aussi des copies de quelques-uns des mémoires adressés au roi et au parlement britannique, par les nouveaux sujets canadiens.

En somme, les papiers, qui forment ce que j'appellerais la collection Briand, sont des documents historiques importants, et le présent inventaire ne fera qu'accroître leur valeur.

IVANHOË CARON, ptre

INVENTAIRE DE LA CORRESPONDANCE DE Mgr JEAN-OLIVIER BRIAND, ÉVÊQUE DE QUÉBEC

1741 à 1794

1741

Le chanoine J.-O. Briand (Québec, 31 août 1741). Prise de possession de son canonicat. (*Registre du Chapitre*, f. 142.)

1750

Le chanoine J.-O. Briand (Québec, 16 octobre 1750). Malade à l'Hôpital général. (*Registre du Chapitre*, f. 193.)

Le chanoine J.-O. Briand (Québec, 26 octobre 1750). Élu trésorier du Chapitre à la place de M. de La Corne. (*Registre du Chapitre*, f. 193.)

1752

Mgr de Pontbriand au doyen du Chapitre de Québec (Québec, 5 février 1752). Les fonctions que remplit auprès de Mgr de Pontbriand le chanoine J.-O. Briand l'exemptent des offices du Chapitre. (Cartable: *Evêques de Québec*, I-48.)

1759

Mgr H.-M. Dubreuil de Pontbriand au chanoine J.-O. Briand (Charlesbourg, 13 septembre 1759). Il le nomme grand vicaire du diocèse de Québec. (Cartable: *Evêques de Québec*, I-69.)

M. J.-O. Briand, vicaire général, à M. (Jean-Louis-Laurent) Parent, curé de Sainte-Anne-de-Beaupré (Hôpital général, octobre 1759). Il l'autorise à prendre dans le coffre de la fabrique la somme de trois cents livres pour contribuer aux frais de la reconstruction du presbytère. (*Copies de lettres*, v. III, f. 25.)

Mgr H.-M. Dubreuil de Pontbriand à M. Briand, chanoine et vicaire général, à l'Hôpital général, à Québec (Montréal, 11 octobre 1759). Mgr de Pontbriand lui indique les règles de discipline à suivre. (Cartable: *Évêques de Québec*, I-70.)

Mgr Dubreuil de Pontbriand à M. J.-O. Briand (Montréal, 1759). Il veillera à ce que l'on ne parle pas de religion aux malades anglais. M. Murray l'a prié de donner des ordres précis sur ce point. Même il faut y aller avec beaucoup de prudence lorsqu'il s'agit d'administrer les sacrements aux catholiques. On lui a rapporté que M. Murray n'était pas satisfait de la conduite que l'on tenait à cet égard. (Cartable: *Évêques de Québec*, VI-6.)

1760

M. (Hector-Théophile) Cramahé à M. (Briand) (Québec, 16 juin 1760). Le général Murray désirerait le rencontrer afin de prendre les mesures nécessaires pour

l'administration des paroisses qui peuvent être délaissées. (Cartable: *Gouvernement*, 1-2.)

Le chanoine J.-O. Briand (Québec, 2 juillet 1760). Le Chapitre de Québec lui donne des lettres de grand vicaire, spécialement pour le district de Québec. (*Registre du Chapitre*, f. 234.)

M. J.-O. Briand, vicaire général, à M. (Joseph-Romain) Dolbec, curé de L'Islet (25 septembre 1760). Il consent à ce que le sieur Dumas fasse abjuration secrètement. (*Copies de lettres*, v. III, f. 29.)

M. J.-O. Briand, vicaire général, à M. Saillant, juge civil à Saint Michel (10 octobre 1760.) C'est la coutume que la fabrique fournisse le vin de messe aux curés et même aux vicaires. Le marguillier ne rend ses comptes qu'en sortant de charge. (*Copies de lettres*, v. III, f. 31.)

M. J.-O. Briand, vicaire général, à M. (Jean) Ménage, curé à Deschambault (Québec, 1er décembre 1760). M. Briand trouve un peu surprenant "qu'un curé aussi respectable et aussi ancien et aussi en réputation dans le diocèse" ait célébré le mariage de M. Basseroles en négligeant de remplir les formalités prescrites. Il se croit obligé, dans les circonstances, de lui enlever les pouvoirs extraordinaires qu'il lui a accordés. (*Copies de lettres*, v. III, f. 35.)

1761

Le chanoine J.-O. Briand, vicaire général (Québec, ... 1761). Lettre circulaire, où il demande de faire connaître au gouverneur Murray les familles qui ont le plus besoin de secours. Prières à faire pour obtenir un évêque. (Cartable: *Évêques de Québec*, 1-87.) Publiée dans *Mandements etc., etc., des évêques de Québec*, t. II, p. 149.

M. J.-O. Briand, vicaire général à M. (Jean) Maisonbasse, curé à Saint-Thomas (Québec, 21 février 1761). Il n'aurait pas dû parler de M. (Jean-Claude) Panet dans les termes qu'on lui reproche. Il indispose le Conseil contre lui. C'est pourquoi M. Briand n'a pas osé parler de "son affaire pour le presbytère." "Je crois que vous ferés bien vous-même de laisser cela, jusqu'à nouvel arrangement; votre paroisse est bonne, vous avez la meilleure de ce gouvernement; vous ne devés pas exiger à l'extrême dans ces temps de misère générale et cela serait encore d'un mauvais exemple auprès de monsieur notre gouverneur qui paraît si affectionné pour les pauvres." Il doit éviter un trop grand attachement aux biens de la terre. (*Copies de lettres*, v. III, f. 41.)

M. J.-O. Briand, vicaire général, à M. (Jean) Ménage, curé de Deschambault (Québec, 13 février 1761.) Il est satisfait des sentiments d'obéissance qu'il exprime dans sa lettre, mais il ne peut que le blâmer d'avoir célébré le mariage en question: il a agi contre les lois de l'Église. Il lui restitue les pouvoirs qu'il lui avait enlevés. (*Copies de lettres*, v. III, f. 37.)

M. J.-O. Briand, vicaire général, à M. (Joseph-Ambroise) Gaillard, curé de Lanoraie (Québec, 6 mars 1761). Lettre sévère où M. Briand lui reproche son ambition et ses intrigues. (*Copies de lettres*, v. III, f. 49.)

M. J.-O. Briand, vicaire général, à M. (Jean-Louis-Laurent) Parent, curé à Sainte-Anne-de-Beaupré (Québec, 23 avril 1761). Il le loue d'avoir travaillé à récupérer un bien sacrilègement usurpé. (*Copies de lettres*, v. III, f. 45.)

M. J.-O. Briand, vicaire général, à M. (Jean-Claude) Panet (Québec, 29 avril 1761). Le curé de Sainte-Anne-de-Beaupré a confié son affaire à M. Panet. Il n'y a

Monsieur

Nos prières ont été écoutées, [illegible] [illegible] la
reine est accouchée heureusement d'un prince; [illegible]
à l'intention du roy qu'il [illegible] nommé aux prières publiques.
La qualité de sujets [illegible] [illegible] demande [illegible]
Conservation, celles de chrétiens catholiques exige que
nous supplions Le seigneur de [illegible] [illegible] grâce de
Conserver précieusement, et de [illegible] la foy qu'il a
reçue dans le st. baptême: pour [illegible] [illegible] [illegible]
à remplir ce double devoir et nous [illegible] [illegible]
Conformément aux désirs de sa majesté Britannique et
notre souverain de mettre [illegible] [illegible] du reine [illegible]
place de monseigneur le dauphin
son altesse royalle Georges prince de galles
Le renouvellement de l'année me [illegible] [illegible] de vous
La souhaiter très heureuse; Croyez moy avec un respect
et le plus parfait attachement
Monsieur

3 [illegible] de 17[illegible]
hopital general de québec

[illegible] très humble et
[illegible] servante
[illegible]

LETTRE CIRCULAIRE DE Mgr BRIAND À SES PRÊTRES

Monsieur

Nos prieres ont été ecoutées; nos vœux sont accomplis: La reine est accouchée heureusement d'un Prince; c'est L'intention du roy qu'il soit nommé aux prieres publiques. La qualité de sujets nous oblige à demander au ciel sa conservation, celle de chrétiens catholiques exige que nous supplions Le Seigneur de luy accorder la grace de conserver prétieusement et de proteger La foy qu'il a reçuë dans le st Bapteme. vous exhorterés vos peuples à remplir ce double devoir, et nous vous ordonnons conformément aux desirs de sa majesté Britannique notre Souverain de mettre dans les prieres du prône, à la place de monseigneur le dauphin,

"Son altesse Royalle Georges prince de galles"

Le Renouvellement de l'année me donne occasion de vous La souhaitter trés heureuse; croyés moy avec un respectueux Et Le plus parfait attachement

Monsieur

Votre trés humble Et trés obeissant serviteur

BRIAND

Chne Vic. gl

2e de 1763

Hopital general de québec (1).

(1) Archives de l'Archevêché de Québec.

prescription contre les biens de l'Église qu'après quarante ans. M. Briand s'en rapporte au zèle, à la sagacité et à la justice de M. Panet pour régler cette affaire. (*Copies de lettres*, v. III, f. 45).

M. J.-O. Briand, vicaire général, à M. Auguste Desroches, curé à Saint-Nicolas (Québec, 11 juin 1761). Il lui mande de venir le rencontrer à l'Hôpital général pour régler un cas épineux. (*Copies de lettres*, v. III, p. 39.)

M. J.-O. Briand, vicaire général, à M. (Louis-Pascal) Sarault, curé de Saint-Charles (Québec, 24 juillet 1761). Les pouvoirs extraordinaires accordés à l'évêque de Québec ont cessé à la prise de la ville de Québec. Il ne peut dire si une veuve mariée a le pouvoir de garder son banc dans l'église: il croit, cependant, qu'elle peut le retirer " en payant la somme de l'adjudication. " (*Copies de lettres*, v. III. f. 53.)

M. J.-O. Briand, vicaire général, au révérend Frère Didace (Claude Cliche), Saint-Joseph-de-Beauce (Québec, 1er octobre 1761). Il lui reproche d'avoir marié des personnes sans les formalités requises. (*Copies de lettres*, v. IV, f. 57.)

M. J.-O. Briand, vicaire général, à M. (Charles) Duchouquet, curé à Saint-Pierre-du-Sud (Québec, 5 novembre 1761). M. Duchouquet doit tenir aux arrangements qu'il a faits avec M. Bédard, et ne point le traduire devant un juge anglais pour une bagatelle. (*Copies de lettres*, v. III, f. 61.)

M. J.-O. Briand, vicaire général, au révérend Frère Didace (Claude Cliche), Saint-Joseph-de-Beauce (Québec, 11 novembre, 1761). Il est bien informé sur son compte. Ce qu'on lui a dit l'a surpris. " Je ne vous connaissais pas les défauts imputés, je savais seulement que vous étiez paresseux ou pesant." (13 novembre). Il a décidé de lui enlever son poste. M. Gatien qui arrive ira le remplacer. (*Copies de lettres*, v. III, f. 59.)

M. J.-O. Briand, vicaire général à (M. Jean-Baptiste) Gatien, Saint-Joseph-de-Beauce (Québec, 8 décembre 1761). Il lui recommande la douceur. (*Copies de lettres*, v. III, f. 61.)

M. J.-O. Briand, vicaire général, à M. (Charles Maugue Garaut) Saint-Onge, à Saint-Roch-des-Aulnaies (Québec, 27 décembre 1761). Il ne doit pas différer d'échanger à son paroissien le jeton qu'il lui a donné, par erreur, à la place d'un louis. (*Copies de lettres*, v. III, f. 60.)

M. J.-O. Briand, vicaire général, à M. (Antoine) Lagroix, curé de Lotbinière (13 novembre 1761). M. Briand est surpris d'apprendre qu'il ne trouve plus de son goût son poste de Lotbinière. " J'ai parlé à M. Murray pour faire sortir les officiers de votre presbytère, il a donné ses ordres, je pense qu'ils seront exécutés." Il lui reproche son trop grand attachement aux biens de la terre. (*Copies de lettres*, v. III, f. 55.)

M. J.-O. Briand, vicaire général, à M. (Pierre-Clément) Parent, curé à Saint-Vallier (Québec, 28 novembre 1761). M. Thomas Blondeau ira le remplacer à Saint-Vallier. (*Copies de lettres*, v. III, f. 61.)

1762

M. J.-O. Briand, vicaire général, au gouverneur (?) (sans indication de date). Il demande au gouverneur (?) son agrément pour mettre M. Jean-Baptiste Gatien en possession de la cure de Berthier. Il a donné ordre à M. (Clément) Parent de quitter la paroisse de Saint-Vallier et à M. Blondeau, de quitter celle de Berthier. M. Blondeau ne peut rester à Berthier. "Il est deffendu de posséder deux bénéfices cures et

cela ne doit se faire que par la disette des prêtres ou la modicité des revenus." M. Briand a donné à M. Blondeau la paroisse de Saint-Vallier, parce que M. Murray l'en a prié. M. Blondeau devrait être satisfait. (Cartable: *Évêques de Québec*, I-191.)

M. J.-O. Briand, vicaire général, au révérend Frère Théodore (Claude Loiseau), à Beaumont (Québec, 12 janvier 1762). Il lui reproche ses trop longues promenades et lui dit qu'il a en horreur la duplicité. Il est surpris d'apprendre que le Frère Théodore ayant promis de quitter Beaumont le 28 octobre, ne l'avait pas encore fait le 12 janvier. Il compte voir M. Gatien le 14 ou le 15, le plus tard. (*Copies de lettres*, v. III, f. 65.)

M. J.-O. Briand, vicaire général, à M. (Pierre-Clément) Parent, à Beauport (Québec, 5 février 1762). Il aurait dû se rendre immédiatement à Beaumont puisqu'il avait accepté cette cure. Il ne peut lui permettre de retourner à Saint-Vallier. (*Copies de lettres*, v. III, f. 83.)

M. J.-O. Briand à M. (James Abercrombie) (sans indication de date). Il le remercie de la protection qu'il donne à l'autorité ecclésiastique, "je vous prie, monsieur, de continuer à l'Église votre protection; j'oserais presque vous dire que vous y êtes obligé, comme elle l'est de vous honorer. *Non enim sine causâ gladium portat*, nous dit saint Paul, en parlant de la puissance séculière, laquelle doit se prêter au soutien de la religion, comme la puissance ecclésiastique à faire rendre aux peuples le respect et l'obéissance qu'ils doivent aux princes et aux supérieurs." Il a donné ordre à M. (Clément) Parent de sortir du presbytère de Saint-Vallier et a permis à M. Blondeau de desservir les deux cures (Saint-Vallier et Berthier) pour le moment. "Mes arrangements sont pris avec M. Murray." M. (Jean-Baptiste) Gatien ira à Berthier avant longtemps. M. (Clément) Parent refuse Beaumont. (Cartable: *Évêques de Québec*, I-192.)

M. J.-O. Briand, vicaire général, à M. (Charles-Marie-Madeleine Youville) Dufrost, curé à St-Joseph-de-Lévis (Québec, 6 février 1762). M. (Clément) Parent ira faire une retraite de huit jours chez lui. Il le prie de le recevoir avec bonté. (*Copies de lettres*, v. III, f. 87.)

M. J.-O. Briand, vicaire général, à M. (Jean) Maisonbasse, curé à Saint-Thomas (Québec, 12 février 1762). Il lui indique la ligne de conduite qu'il doit tenir envers ceux de ses paroissiens qui lui ont intenté un procès. (*Copies de lettres*, v. III, f. 43.)

M. J.-O. Briand, vicaire général, au clergé du diocèse de Québec (Québec, 14 février 1762.) Mandement ordonnant des prières à l'occasion du mariage de George III. (Cartable: *Évêques de Québec*, 1-88, 90.) Publié dans *Mandements etc., etc., des Évêques de Québec*, t. II, p. 160.

M. (Hector-Théophile) Cramahé à M. Briand (Québec, 15 février 1762). Le général Murray est satisfait de son mandat de vicaire général. (Cartable: *Gouvernement*, I-3.)

M. J.-O. Briand, vicaire général, au grand vicaire Montgolfier (Québec, . . . 1762 ?). Après quelques hésitations, il a décidé qu'on devait nommer le roi George dans la liturgie et même dans le canon de la messe. Quelques-uns se sont opposés à la chose, mais n'ont pu lui donner des raisons probantes. "Je n'ai pas souffert qu'on m'apportât pour raison qu'il est bien dur de prier pour ses ennemis, etc., etc. Ils sont nos maîtres, et nous leur devons ce que nous devions aux français lorsqu'ils l'étaient. Maintenant l'Église défend-elle à ses sujets de prier pour leur prince ? Les catholiques du royaume de la Grande-Bretagne ne prient-ils point pour leur roy ? C'est ce que je ne puis croire." (Cartable: *Évêques de Québec*, I-89).

M. J.-O. Briand à M. Perrault, chanoine aux Trois-Rivières (Québec, 22 février 1762). A propos des prières pour le roi pendant la messe. Les maux dont souffre la colonie sont une juste punition des grands désordres qui y régnaient et dont on faisait peu de cas. (Cartable: *Évêques de Québec*, I-97.)

M. J.-O. Briand, vicaire général, à M. Étienne Montgolfier, vicaire général (...23 février 1762). Il lui annonce que l'arrangement des cures est terminé. M. (Clément) Parent a accepté Beaumont. M. de Rigauville est parti à l'improviste. (Cartable: *Évêques de Québec*, I-91.)

M. J.-O. Briand, vicaire général, à M. (Joseph-Amable) Trutaut, curé à Kamouraska (Québec, 16 mars 1762). M. Trutaut ne doit pas craindre de s'adresser à M. Briand dans ses difficultés. Il faut tonner contre les désordres, mais avec douceur. S'il désire abandonner sa paroisse, M. Briand ne l'en empêchera pas. (*Copies de lettres*, v. III, p. 73.)

M. J.-O. Briand, vicaire général à M. (Thomas) Blondeau, curé à Saint-Vallier (Québec, 2 mars 1762). M. Briand est heureux d'apprendre que M. Blondeau réussit bien dans son nouveau poste. Il le remercie d'avoir accepté l'administration de la seigneurie de Saint-Vallier de la part des religieuses de l'Hôpital général, qui sont dans une extrême indigence. Le capitaine le plus ancien a, seul, le droit d'avoir un banc. (*Copies de lettres*, v. III, f. 77.)

M. J.-O. Briand, vicaire général, à M. (Jean) Ménage, curé à Deschambault (Québec, 16 mars 1762). Il ne doit pas s'opposer au mariage de Montauban, ni laisser élire des syndics: "chose qui me paraît nouvelle hors (pour) les bâtisses au moins en ce païs, *nihil innovetur*, on se plaint que par là on enlève aux marguilliers une partie de leur droits." (*Copies de lettres*, v. III, f. 79.)

M. J.-O. Briand, vicaire général, à M. (Jean-François) Curot, curé du Cap-Saint-Ignace (Québec, ...mars 1762). S'il ne peut remplir son ministère dans les îles, M. Briand lui donnera volontiers un autre poste. (*Copies de lettres*, v. III, f. 103.)

M. J.-O. Briand, vicaire général, à M. (Pierre-Antoine) Porlier, curé de Sainte-Anne-du-Sud (Québec, 24 mars 1762). Il n'approuve pas M. Porlier d'avoir pris à ferme la terre de M. Réaume. C'est contre l'esprit ecclésiastique . Il faut vivre avec le revenu de sa cure. "J'ai eu des exemples de plusieurs curés qui vivent et dont les revenus ne sont pas si forts que les vôtres. Tout le monde et même les plus aisés se nourrissent à présent bien simplement. Convient-il à des prêtres de ne vouloir se ressentir en rien de la misère publique? Monseigneur Pontbriand m'a souvent dit qu'il voyait que dans le clergé, l'amour des biens se glissait insensiblement et il en gémissait." Il espère qu'il acceptera avec soumission cet avertissement. (*Copies de lettres*, v. III, f. 99.)

M. J.-O. Briand, vicaire général, à M. (Joseph-Romain) Dolbec, curé à L'Islet (Québec, 24 mars 1762). Il lui permet de marier Louis Hamel, si les témoignages positifs prouvent qu'il ne s'est pas marié ailleurs. Il est satisfait des explications que M. Dolbec lui a données concernant les accusations portées sur son compte. (*Copies de lettres*, v. III, f. 97.)

M. J.-O. Briand, vicaire général, à M. (Charles) Duchouquet, curé de Saint-Pierre-du-Sud (Québec, 24 mars 1762). Trois de ses paroissiens sont venus se plaindre de ce qu'il refusait de les admettre aux sacrements. Il lui recommande de ne pas se montrer trop sévère. " Il faut se souvenir que nous sommes pour les pécheurs et non pour les justes: il faut faire attention aux circonstances présentes, éviter toute discussion avec les peuples autant qu'il est possible et de se mesler de leurs affaires

et de celles qui regardent la police extérieure." Cela ne doit pas l'empêcher de tonner contre les désordres publics. (*Copies de lettres*, v. III, f. 95.)

M. J.-O. Briand, vicaire général, à M. (Jean-Francois) Curot, curé du Cap-Saint-Ignace (Québec, 27 mars 1762.) Il lui envoie le reçu de M. (Pierre-Clément) Parent. Celui-ci est maintenant à Beaumont, mais M. Briand n'espère pas beaucoup qu'il vienne à s'amender. (*Copies de lettres*, v. III, f. 103.)

M. J.-O. Briand au gouverneur (...avril 1762). A propos d'un ordre du gouverneur envoyé aux capitaines de milice. (Cartable: *Évêques de Québec*, I-92.)

M. (Hector-Théophile) Cramahé au révérend Père Briand, vicaire général du diocèse, à l'Hôpital général (Québec, 7 avril 1762). Il demande de lui faire connaître les revenus de l'évêque de Québec. (Cartable: *Gouvernement*, I-5.)

M. (Hector-Théophile) Cramahé au révérend Père Briand, chanoine et vicaire général du diocèse de Québec, à l'Hôpital général (Québec, 18 avril 1762). Il le prie de lui envoyer une liste des paroisses du diocèse. (Cartable: *Gouvernement*, I-6.)

M. (Hector-Théophile) Cramahé au révérend Père Briand, chanoine et vicaire général, à l'Hôpital général (Québec, 26 avril 1762). Il désirerait savoir le nombre des Sœurs de la Congrégation dans le gouvernement de Québec, et si les abbayes de Bénévent et d'Estrées sont en France. (Cartable: *Gouvernement*, I-7.)

M. J.-O. Briand, vicaire général, à M. (Jean-Baptiste) Gatien, curé à Berthier (Québec, 28 avril 1762). M. Blondeau s'autorise d'un billet pour desservir deux paroisses. Il ne devrait pas s'en servir. (*Copies de lettres*, v. III, f. 85.)

M. J.-O. Briand, vicaire général, au révérend Frère Théodore (Claude Loiseau), Saint-Joseph-de-Beauce (Québec, 30 avril 1762). Il le blâme d'avoir publié un mariage sans sa permission. "Je vous avertis de vous préparer à l'examen... Je vous attends après la Saint-Pierre, vous aurez eu le temps d'étudier." (*Copies de lettres*, v. III, f. 75.)

M. J.-O. Briand, vicaire général, à M. (Pierre-Antoine) Porlier, curé de Sainte-Anne-de-la-Grande-Anse (Québec, ...1762). "La rétribution pour les messes basses est taxée à un schelling et on la suit à Québec." Il ne peut défendre aux Pères Récollets de demander moins. Il sait qu'un curé a vendu des liqueurs, il connaît aussi la négligence de quelques-uns pour observer les rubriques. Il reproche à M. Porlier d'être un peu entaché d'avarice (incomplète). (*Copies de lettres*, v. III, f. 133.)

M. J.-O. Briand, vicaire général, à M. (Charles-Marie-Madeleine Youville) Dufrost, curé à Saint-Joseph-de-Lévis (Québec, 14 mai 1762). M. Dufrost continuera à veiller sur M. Parent. M. Briand le prie de venir voir le gouverneur le plus tôt possible. (*Copies de lettres*, v. III, f. 107.)

M. J.-O. Briand, vicaire général, à M. (Charles-Marie-Madeleine Youville) Dufrost, curé de Saint-Joseph-de-Lévis (Québec, 31 mai 1762. A propos de la conduite qu'il doit tenir envers M. Parent. (*Copies de lettres*, v. III, f. 107.)

M. J.-O. Briand, vicaire général, au gouverneur (Québec, 7 juin 1762). "Supplique très humble du vicaire général du gouvernement de Québec, au nom du Chapitre et du clergé séculier et régulier, à Son Excellence le gouverneur Murray." Il le prie de transmettre au roi "les sentiments de reconnaissance, de respect et de soumission dont est pénétré tout le clergé" pour la protection accordée au clergé et aux communautés religieuses. (Cartable: *Évêques de Québec*, I-93). Publiée dans *Mandements, etc., etc., des évêques de Québec*, t. II, p. 162.)

M. J.-O. Briand, vicaire général, à M. Perrault, chanoine aux Trois-Rivières (sans indication de date). Il répond à ses deux dernières lettres. Il le félicite de la

lettre qu'il a adressée à M. Burton, à propos de placards injurieux pour la foi. M. Murray ne lui a pas causé cette peine. Il regrette le mariage de Mlle Brouage devant un ministre protestant. M. Boismorel n'a jamais donné satisfaction. Il a repris M. le curé de Québec parce qu'il avait "permis de bâtir de petites cabanes dans les portails de la cathédrale" sans sa permission et sous prétexte que l'église était profanée. M. Parent s'est soumis. "Il n'est presque aucun prêtre que je n'aye été obligé de reprendre: si vous en exceptez huit ou dix." "M. Murray m'a fait sentir qu'il serait à propos de remercier le roy de la Grande-Bretagne de la protection qu'il donne à la religion. Je viens de le faire modestement." (Cartable: *Évêques de Québec*, I-98.)

M. (Hector-Théophile) Cramahé à M. Briand (Québec, 20 juin 1762). Il lui envoie une lettre arrivée à Québec par les derniers bâtiments. "Quoiqu'il y ait un ordre général de viser toutes les lettres, Son Excellence n'a point voulu qu'on ouvrît la vôtre. La manière pleine de droiture et de franchise dont vous en avez usé, depuis qu'il gouverne cette province du Canada, ne lui permet point d'avoir aucun soupçon à votre égard. Il m'a commandé de vous en assurer." (Cartable: *Gouvernement*, I-8.)

M. J.-O. Briand, vicaire général, à M. (Pierre-Antoine) Porlier, curé de Sainte-Anne (Québec, ... juillet 1764). Il lui renvoie le sieur T... et lui reproche son inconstance. Il lui a déjà donné la permission de recevoir la fondation de M. Duchouquet. (*Copies de lettres*, v. III, f. 135.)

M. J.-O. Briand à M. Basile Dubé, de L'Île-Verte (Québec, 4 juillet 1762). Il lancera l'excommunication contre ces deux personnes, si elles ne se séparent pas. (*Copies de lettres*, v. III, f. 391.)

M. J.-O. Briand, vicaire général, à M. (Pierre-Laurent) Bédard, curé à Saint-François-du-Sud (Québec, 6 septembre 1762). Il n'y a pas de réserve dans le cas qu'il lui a soumis. (*Copies de lettres*, v, III, f. 105.)

M. J.-O. Briand, vicaire général, à M. Thomas Blondeau, curé à Saint-Vallier (Québec, 18 septembre 1762). Il est étonné d'apprendre que le presbytère de Saint-Vallier a besoin de réparations. On ne doit pas forcer les habitants qui sont rattachés à Saint-François à payer pour ces réparations. Il le félicite de son zèle pour la réforme de sa paroisse. (*Copies de lettres*, v. III, f. 115.)

M. J.-O. Briand, vicaire général, à M. (Pierre-Laurent) Bédard, curé à St-François-du-Sud (Québec, 18 septembre 1762). Les habitants de la seigneurie de Saint-Vallier qui ont été rattachés à la paroisse de Saint-François ne sont pas obligés de contribuer à la réparation du presbytère de Saint-Vallier. Afin d'enlever tous les obstacles, M. Bédard aurait dû choisir parmi eux des marguilliers et les appeler aux délibérations de sa paroisse. (*Copies de lettres*, v. III, f. 117.)

M. J.-O. Briand, vicaire général, à M. (Joseph-Romain) Dolbec, curé à L'Islet (Québec, 16 octobre 1762). Il n'a reçu aucune plainte sur son compte depuis peu. (*Copies de lettres*, v. III, f. 105.)

M. J.-O. Briand, vicaire général, à M. Montgolfier, vicaire général (Québec, 22 octobre 1762). Il a reçu le bassin et les burettes que lui a légués Mgr de Pontbriand. Les chanoines approuvent l'attitude de M. Montgolfier à l'égard de M. Raizenne et d'un autre curé. M. Briand a agi de même à l'égard d'un Récollet, curé à Saint-Michel, qui s'est adressé à M. Murray pour obtenir un changement de cure. M. Briand l'a laissé à Saint-Michel où il avait eu l'intention de mettre "M. Curot qui a des îles à desservir et où il ne va qu'avec peine, depuis qu'il tourna en canot l'année dernière, avec ses deux frères et un autre homme qui se noya." Le curé d'une des paroisses du gouvernement de Québec (Saint-François-du-Sud) désirerait

établir un couvent des Sœurs de la Congrégation chez lui. M. Briand est en faveur du projet et prie M. Montgolfier de lui dire ce qu'il en pense. A propos de certains curés qui manquent de zèle. " Il y a au séminaire trois ecclésiastiques et trois jeunes théologiens. Le fils de feu M. Dumont fera le septième." MM. Boiret, Gravé et Jacreau. (Cartable: *Évêques de Québec*, I-94.)

M. (Hector-Théophile) Cramahé à M. Briand, vicaire général (Québec, 31 octobre 1762). Il lui communique les lettres venant de l'abbé l'Isle-Dieu, après en avoir fait l'inspection. (Cartable: *Gouvernement*, I-9.)

M. J.-O. Briand, vicaire général, à M. (Étienne) Montgolfier, vicaire général, à Montréal, (Québec, ... 1762). Il a reçu sa lettre du 29 novembre en réponse aux siennes du 28 octobre, du 8 et du 12 de novembre. Le Chapitre approuve tout ce qu'il a fait. Il est bien aise d'apprendre que les Sœurs de la Congrégation iront à Saint-François-du-Sud. Il fera auprès de M. Murray les demandes convenables pour cet établissement. Il a rendu compte à l'abbé de l'Isle-Dieu, par sa lettre du 5 novembre, de l'emploi qui a été fait des 10,000 livres pour les pauvres. Il veut bien que cette somme soit partagée également entre les différentes communautés, c'est pourquoi il trouve de son goût le partage fait par M. Montgolfier. M. l'abbé de l'Isle-Dieu veut trois cents livres pour les Sœurs de la Congrégation qui sont à La Rochelle; c'est pour leur habillement et leur pension. M. Perrault voudrait 1,000 livres pour les Ursulines des Trois-Rivières. " L'Hôpital général, à qui le roy doit davantage, avait confié ses intérêts à M. de Bougainville et de Meloize dont le 1er a été fort négligent à ce qu'on écrit, et les mouvements de celui-ci ne peuvent être que d'un très petit poids." Il faudra attendre au printemps pour un règlement. " J'ay tiré 1333 livres qui est la portion sur les 4000 livres avec lesquelles j'ay payé ma pension, y ajoutant mon revenu du Chapitre ce qui a fait 1805 livres. La première année j'avais donné les 1200 livres que Mgr m'avait rendu, mon revenu de 553 livres, près de 400 livres que j'avais en or; la seconde 483 livres qui était mon revenu et 300 livres de mes messes et d'un ornement que j'avais vendu. L'année dernière, 1080 livres de mon revenu de 20 louis que M. Murray me donna et de mes messes, de façon que voilà 4921 livres que j'ay payées pour 4 ans, car j'ai payé cette année d'avance et je ne crois pas leur devoir (aux Sœurs de l'Hôpital général) quoique je ne laisse pas de les constituer en dépense à cause du grand vicariat, ayant pour l'ordinaire au moins l'un portant l'autre une personne et plus par jour, soit des curés, soit des prêtres et religieux de la ville qui me viennent voir. Mais, aussi, j'ay cru pouvoir leur appliquer quelque chose sur les dispenses et je ne crois pas que les bonnes religieuses perdent avec moi, d'autant plus qu'elles auraient besoin d'un chapelain... Le seul des nôtres qui pourrait avoir besoin, ce serait M. Resche dont la maison a été brûlée, qui n'a aucun bien que son canonicat, qui travaille, confessant les Ursulines. MM. Gaillard et Saint-Onge ont des paroisses; M. Rigauville a dû revenir, mais il travaille à ses frais depuis trois ans, il mérite... il a payé aussi sa pension avec moy en partie..." (Cartable: *Évêques de Québec*, I-95.)

M. J.-O Briand, vicaire général, à M. (Joseph-Amable) Trutaut, curé à Kamouraska (Québec, 7 décembre 1762). Ce paroissien dont les crimes sont notoires doit être jugé par un tribunal séculier. " Je vous soutiendrai auprès d'Abercrombie et de Murray." Il lui permet d'aller à Montréal, s'il a un Récollet pour le remplacer. (*Copies de lettres*, v, III, f. 119.)

M. J.-O. Briand, vicaire général, à M. (Antoine) Lagroix, curé de Lotbinière (Québec, 13 décembre 1762). Les habitants de Saint-Eustache lui ont demandé d'être réunis à la paroisse de Sainte-Croix. Il ne s'y oppose pas. Il croit que M.

Lagroix devrait s'entendre avec le curé de Sainte-Croix à ce propos. (*Copies de lettres*, v. III, f. 89.)

M. J.-O. Briand, vicaire général, au révérend Frère François Carpentier, curé de Sainte-Croix (Québec, 13 décembre 1762). Il croit réellement que les habitants de Saint-Eustache ont raison: cependant, il ne peut rien faire sans avoir son opinion. Il faut un procès de *commodo* et *incommodo*. " Les districts sont faits par la cour avec deffence de changer. Il est vrai qu'il n'est pas essentiel que les bornes seigneuriales soient celles des paroisses, mais si elles le sont par l'ordre de la cour qui a prononcé sur le district fait par M. Collet, je n'y puis rien." (*Copies de lettres*, v. III, f. 89.)

Le général Murray à M. Briand (Québec, 16 décembre 1762). Il lui demande pour Mlle Desgoutins la permission d'entrer au dépôt de l'Hôtel-Dieu. (Cartable: *Gouvernement*, 1-10.)

M. J.-O. Briand au gouverneur (Hôpital général, 16 décembre 1762). Il lui annonce qu'il a permis à Mlle Desgoutins d'entrer au dépôt des deux communautés religieuses. (Cartable: *Évêques de Québec*, I-96.)

M. J.-O. Briand, chanoine, vicaire général, aux religieuses de l'Hôpital général (sans indication de date ni de lieu). Il croit encore que le temps n'est pas venu de leur permettre d'accepter des novices. Longues instructions sur la conduite générale de la communauté. (*Copies de lettres*, v. IV, f. 43.)

M. J.-O. Briand, vicaire général, chanoine, à la révérende Mère Supérieure (sans indication de date ni de lieu). Conseils concernant la direction générale et particulière de sa maison. (*Copies de lettres*, v. IV, f. 37.)

1763

M. J.-O. Briand, vicaire général, à M. Montgolfier, vicaire général (Québec, janvier 1763). Il répond à sa lettre du 3 de janvier et lui envoie les secours pour les communautés, 6,000 livres. Le sujet qui donnait mauvais exemple à Laprairie s'est amendé sous la menace d'excommunication. Quelques habitants de Sainte-Rose désirent être rattachés à la paroisse de Saint-François-de-Sales. "Le temps serait propice pour changer le district qui ne pouvait l'être que difficilement avec les Français à cause de la deffense faite par la Cour de changer les districts faits par M. Collet..." (Cartable: *Évêques de Québec*, I-99.)

M. J.-O. Briand, vicaire général (Hôpital général de Québec, 2 janvier 1763). Circulaire ordonnant de remplacer le nom du Dauphin par celui du prince de Galles dans les prières du prône. (Cartable: *Évêques de Québec*, I-100.) Publiée dans *Mandements, etc., etc., des évêques de Québec*, t. II, f. 166.

M. J.-O. Briand, vicaire général, à M. (Joseph-Amable) Trutaut, curé de Kamouraska (Québec, 2 février 1763). Il est heureux d'apprendre que le paroissien en question s'est rapproché de lui. "M. Murray est ennemi du crime et je ne doutais pas qu'il vous écrivît à votre goût." M. Briand lui reproche de parler d'une manière irrespectueuse dans sa dernière lettre. Il lui avait demandé de ne pas poursuivre son paroissien; il n'avait qu'à répondre qu'il ne poursuivrait pas. Il n'est pas prêtre pour agir à sa tête. "Vous n'eussiez pas été ordonné si, à la sollicitation de Mme votre mère, je n'eusse pas parlé à feu Mgr de Pontbriand qui vous trouvait faible en science." M. Trutaut devrait se le rappeler et avoir plus d'égards pour un bienfaiteur. (*Copies de lettres*, v. III, f. 151.)

M. J.-O. Briand, vicaire général, au révérend Frère Théodore, Saint-Joseph-de-Beauce (Québec, 10 mars 1763). Il n'aurait pas dû marier cet Acadien sans un

certificat du curé de Sainte-Famille. Pourquoi aussi s'être adressé aux tribunaux séculiers pour un vil intérêt? (*Copies de lettres*, v. III, f. 153.)

M. (Hector-Théophile) Cramahé au révérend Père Briand, chanoine et vicaire général de Québec (Québec, 22 mars 1763). Il lui envoie, par ordre de Son Excellence, la traduction des Articles préliminaires de la Paix, pour qu'il puisse les faire voir au clergé et communautés du gouvernement de Québec. (Cartable: *Gouvernement*, I-11.)

M. (Hector-Théophile) Cramahé à M. Briand (Québec, 28 mars 1763). Il l'informe que c'est à la réquisition du gouverneur que les dames Ursulines ont prêté leur salle pour juger les criminels, celle du Conseil étant trop petite. Il espère qu'il ne désapprouvera pas la chose. (Cartable: *Gouvernement*, I-12.)

M. J.-O. Briand, vicaire général, à M. Jollivet, curé d'office à Montréal (Québec, . . . 1763). M. Briand est heureux d'apprendre que Montréal s'unit à Québec pour "demander à la Cour de Londres qu'il fût permis d'avoir ici un évêque." Il s'agit maintenant de recueillir les fonds pour payer les dépenses d'un député. M. Charest, malade, ne peut partir et M. Rainville, qui doit le remplacer, demande 3,000 écus. "Il est étonnant combien il paraît d'indolence dans le peuple canadien pour s'assurer sa religion. Quelle différence de nos villes de France: cela vient peut-être de ce qu'il n'y a point de corps, ni de maison de ville. Si vous ôtez cinq ou six de nos bourgeois, tout le reste demeure dans une stupide et grossière indifférence." Longues explications à propos de ce qui s'est dit à l'assemblée de Montréal pour demander un évêque. Il faut laisser croire aux autorités britanniques que cette demande vient du peuple plutôt que du clergé. Les bourgeois de Montréal ont trop parlé et se sont occupés de questions qui ne les regardaient pas. (Cartable: *Évêques de Québec*, I-103.)

M. J.-O. Briand, vicaire général, à M. (Louis) Chevalier, curé de la Rivière-Ouelle (Québec, 12 avril 1763). Il regrette la négligence de M. Dolbec. M. Chevalier réhabilitera le mariage en question. (*Copies de lettres*, v. III, f. 157.)

M. J.-O. Briand, vicaire général, à M. (Jean) Maisonbasse, curé à Saint-Thomas (Québec, 28 août 1763). M. Maisonbasse ne doit pas s'étonner du mécontentement du gouverneur envers lui. "Rappelés-vous vos procès, votre appel du jugement de M. Abercrombie, votre imprudence au sujet de M. Panet." Tout cela a fait mauvaise impression. (*Copies de lettres*, v. III, f. 111.)

Le général Murray à M. Briand (Québec, 31 mai 1763). Le traité de paix signé à Paris, le 10 février ayant été ratifié le 10 de mars, il a ordonné que mardi, le 14 juin prochain, serait un jour d'action de grâces. Il prie M. Briand de donner ordre au clergé du gouvernement de Québec de chanter ce jour le *Te Deum* dans toutes les églises. Il espère qu'il exhortera les habitants à remplir leur devoir envers leur nouveau souverain. (Cartable: *Gouvernement*, I-13.)

M. J.-O. Briand (Québec, 4 juin 1763). Mandement ordonnant un *Te Deum* pour le retour de la paix, recommandant l'obéissance à l'autorité britannique et félicitant les troupes victorieuses de leur noble conduite. (Cartable: *Évêques de Québec*, I-102.) Publié dans *Mandements, etc., etc., des évêques de Québec*, t. II, p. 168.)

M. (Hector-Théophile) Cramahé au révérend Père Briand, vicaire général du diocèse, à l'Hôpital général (Québec, 6 juin 1763). Son Excellence a approuvé son mandement ordonnant le chant du *Te Deum* à l'occasion de la paix. (Cartable: *Gouvernement*, I-15.)

M. J.-O. Briand, vicaire général. Mémoire sur la nécessité d'avoir un évêque à Québec (. . . 1763). Il faut un évêque titulaire. Comment on pourrait procéder à l'élection de cet évêque. Il faut aussi un coadjuteur consacré pendant la vie de l'évêque. L'évêque élu pourra demeurer dans l'un ou l'autre des séminaires, simplement, sans apparat, puisque le gouvernement "ne veut pas que l'évêque tienne état et ait le faste extérieur de cette dignité. Il pourra changer les curés et les forcer à se retirer dans les séminaires," s'ils se conduisent mal. Dans ce cas, le gouverneur devra l'appuyer. Il faut de plus que "les cimetières des catholiques et des protestants soient séparés," jusqu'à présent il n'a rien dit afin de ne pas occasionner de troubles, mais il croit que ce point devrait être réglé "pacifiquement avec M. le gouverneur et monsieur le ministre Brough (Brook)." (Cartable: *Pères Jésuites*, I-1.)

M. J.-O. Briand, vicaire général (sans indication de date). Projet de forme qu'on pourrait donner à l'Église du Canada, dans les circonstances présentes. Ce document écrit de la main de M. Briand est divisé en six chapitres. 1° de l'évêque; 2° du Chapitre; 3° du curé; 4° des marguilliers de la cathédrale; 5° des revenus de la fabrique; 6° de l'état présent du Chapitre. M. Briand explique ce qui a été fait dans le passé concernant chacun de ces articles et ce qu'il serait à propos de faire dans l'avenir. (Cartable: *Diocèse de Québec*, v. III, f. 86.)

M. J.-O. Briand, vicaire général. Mémoire concernant le collège des Jésuites, à Québec (. . . 1763). Il attire l'attention du gouvernement sur la nécessité de conserver le collège des Jésuites à Québec. Sur ce point le gouvernement "peut prendre quatre partis différents." 1° "Anéantir ce collège"; ce serait le parti le plus dur. 2° "Obliger les séminaires à tenir des écoles ouvertes à toutes sortes de personnes de quelque religion qu'ils fussent et quelque vocation qu'ils voulussent suivre"; ce second parti aurait de très graves inconvénients. 3° "Conserver les séminaires dans leur ancien usage de former et d'élever les jeunes gens destinés à l'Église, et le collège séparé tel qu'il a été jusqu'ici. . ." pour cela, il faudrait garder les Jésuites dans le pays. C'est le quatrième parti à prendre et celui qu'il voudrait voir adopter parce que premièrement les Jésuites "ont une disposition particulière pour enseigner. . ." "parce que deuxièmement la diversité des maîtres y entretiendrait l'émulation, parce que troisièmement les Jésuites pourraient faire venir d'Europe des maîtres plus capables. . . parce que quatrièmement les Jésuites sont en possession de grands biens que les articles de la capitulation leur garantissent." M. Briand espère que le roi fera droit à sa demande et conservera cet établissement. Cette nouvelle faveur accordée aux Canadiens les attachera inviolablement au gouvernement britannique: de plus, il n'aura pas de plus fidèles sujets que les Jésuites. (Cartable: *Pères Jésuites*, I-1.)

Mémoire concernant le Canada dans lequel on expose à Sa Majesté Britannique les moyens les plus sûrs de s'attirer la fidélité et l'attachement des nouveaux sujets qu'elle vient d'acquérir. . . et de leur procurer la tranquillité. Ces moyens sont: 1° de leur laisser le libre exercice de leur religion; 2° de leur accorder un évêque titulaire avec un Chapitre; 3° de continuer l'établissement du séminaire (sans indication de date). (Cartable: *Gouvernement*, V-3.)

Mémoire du Chapitre de Québec à Sa Majesté George III le priant de leur permettre de choisir un évêque et de laisser au séminaire de Québec la liberté de subsister (sans indication de date et sans signature). (Cartable: *Gouvernement*, V-6.)

Adresse à Son Excellente Majesté le roi par le Chapitre de Québec. Signé— Briand, ch. v. g.; Perrault, ch. v. g. Saint-Onge, ch.; Rêche, trésorier; Rigau-

ville, ch. secrétaire (Québec, 13 septembre 1763). Publiée dans *Mandements, etc., etc., des évêques de Québec*, t. II, p. 174. (Cartable: *Gouvernement*, V-30.)

M. (Hector-Théophile) Cramahé au révérend Père Briand, vicaire général à Québec (à l'Hôpital général) (Québec, 10 septembre 1763). Son Excellence désirerait prendre connaissance du mémoire, sur les affaires du clergé, que M. Briand a préparé. (Cartable: *Gouvernement*, I-14.)

Mandement autorisant un emprunt sur les fabriques pour subvenir aux frais d'une députation à Londres, à l'effet de demander l'exécution du quatrième article du traité de paix concernant le libre exercice de la religion catholique. Signé: Montgolfier, v. g.; Briand, chan. vic. g.; Perrault, chan. v. g.; Rigauville, chan. pro-secrétaire (Québec, 26 septembre 1763). Publié dans *Mandements, etc., etc., des évêques de Québec*, t. II, p. 176.)

M. J.-O. Briand, vicaire général, à M. (Jean Maisonbasse) curé à Saint-Thomas (Québec, 27 septembre 1763. Il ne doit pas marier sans une permission du général ou de son commandant, M. Abercrombie, le soldat écossais en question. "Le roy deffend les mariages des Anglois avec les françoises. Son Excellence m'a enjoint positivement de ne m'y point prêter." (*Copies de lettres*, v. III, p. 113.)

Mémoire des citoyens de la ville de Québec à Sa Majesté le roi de la Grande-Bretagne (sans indication de date). Ses nouveaux sujets s'adressent à lui le priant de leur "accorder la permission d'avoir un évêque qui puisse être élu et aidé dans les fonctions épiscopales par le clergé de l'Église cathédrale: de laisser subsister le séminaire ...ainsi que les communautés de religieux et de religieuses établies en Canada." Ils chargent M. Étienne Charest d'aller lui exposer leurs vœux. (Original avec toutes les signatures.) (Cartable: *Gouvernement*, V-14.)

Mémoire des citoyens de la ville de Montréal demandant au roi de la Grande-Bretagne de leur accorder un évêque, ainsi que la conservation de leurs lois et de leurs usages (sans indication de date). (Cartable: *Gouvernement*, V-2.)

Mémoire des citoyens de la ville et du gouvernement des Trois-Rivières à Mgr le comte d'Egremont, l'un des ministres principaux, et secrétaire d'État de Sa Majesté. Il le prie de leur permettre d'avoir un évêque avec un Chapitre, et de laisser subsister les séminaires et les communautés religieuses établis dans le pays (sans indication de date). (Cartable: *Gouvernement*, V-18).

Mémoire des sujets catholiques à Son Excellence le gouverneur en Conseil. Ils le prient d'étendre aux villes de Montréal et des Trois-Rivières le pouvoir qu'il a accordé aux citoyens de Québec "de s'assembler pour délibérer sur les représentations qu'ils jugeraient devoir faire soit à la cour ou autre autorité légitime ..." (Cartable: *Gouvernement*, V-23.)

"Députation de Monsieur Étienne Charest en cour d'Angleterre, vers Sa Très Excellente Majesté George III, roi de la Grande-Bretagne, et en tous les bureaux du Gouvernement pour les affaires de la religion catholique en Canada." (Québec, 20 octobre 1763). (Cartable: *Gouvernement*, V-12.)

M. J.-O. Briand, vicaire général, à M. (Louis-Pascal) Sarault, curé à Saint-Charles (Québec, 26 octobre 1763). "Je consens à ce que vous proposés; mais conservés une somme assez considérable pour les frais de la députation, on a cru devoir en charger les fabriques afin de ne point donner occasion au peuple de crier." (*Copies de lettres*, v. III, f. 167.)

M. Jean-Olivier Briand, chanoine de l'église cathédrale de Québec et vicaire général du diocèse, pendant la vacance (Hôpital général, 27 octobre 1763). Mande-

ment aux habitants de Sainte-Foy. Il vaut mieux se mettre immédiatement à la construction d'un nouveau presbytère que de réparer partiellement l'ancien qui tombe en ruine. Il compte sur leur bonne volonté pour commencer dès le printemps la construction d'un presbytère en pierre. (*Copies de lettres*, v. III, f. 171.)

M. J.-O. Briand, vicaire général, à M. (Thomas) Blondeau, curé de Saint-Vallier (Québec, 19 novembre 1763). M. Briand lui a déjà donné les règles à suivre pour l'absolution dans le cas où un soldat logé dans une famille y serait une cause de désordre. Dans le cas présent, il doit se rendre à l'ordre du gouverneur et ne point craindre de venir donner les motifs de sa conduite. " S'il ne s'agit que des sacrements, je doute que M. Murray vous tance à cette occasion. Il ne le ferait pas sans m'en parler; il a toujours eu la bonté de me prévenir sur les affaires de la religion, il sçait que sur des sacrements quant à l'intérieur, il ne peut et ne doit pas forcer, et j'ay eu l'honneur de luy dire que ni moy ni le pape lui-même ne pouvions rien sur le refus, délai ou concession de l'absolution, parce que la Pénitence était un tribunal secret et intérieur dont le juge n'avait de compte à rendre qu'à Dieu seul." Il ne doit pas rebuter les pécheurs, mais les accueillir avec bonté. (*Copies de lettres*, v. III, f. 173.)

M. J.-O. Briand, vicaire général, à M. (Thomas) Blondeau, curé à Saint-Vallier (Québec, 28 novembre 1763). M. Blondeau a dépassé les bornes de la prudence dans la lettre qu'il a adressée au gouverneur. Il ne devait pas laisser entendre qu'il y avait dans sa manière d'agir envers les pénitents certains motifs qu'il ne pouvait révéler. " Voilà qui est mal; et Son Excellence l'a compris; il dit que vous êtes un ignorant. J'ai fait mon possible pour vous excuser lui représentant que la crainte a pu vous troubler. Il a ajouté qu'il voyait bien que je connaissais mieux les sujets que lui et qu'il était fâché de m'avoir engagé à vous donner cette cure; mais que c'était M. Abercrombie qui lui mandait que vous croiés qu'elle vous était due et que vous la demandiés ... Depuis que vous êtes dans cette paroisse vous n'avez eu que de la peine, parce que le bon Dieu n'a point eu de part à votre entrée." Il le prie de s'humilier et de reconnaître sa faute. (*Copies de lettres*, v. III, f. 175.)

M. J.-O. Briand, vicaire général, à M. (Louis-Pascal) Bédard, curé de Saint-François-du-Sud (Québec, 8 décembre 1763). " M. Murray m'ayant dit que les soldats congédiés pouvaient se marier et qu'il y avait la liberté de religion, on ne peut refuser s'il veut être catholique." Il doit instruire ce soldat et réhabiliter le mariage. (*Copies de lettres*, v. III, f. 159.)

M. J.-O. Briand, vicaire général, au révérend Frère Théodore (Claude Loiseau), à Saint-Joseph-de-Beauce (Québec, 20 décembre 1763). Il lui accorde ce qu'il demande pour la paroisse de M. Rigaud. Il lui ordonne d'étudier la théologie au moins deux heures par jour. (*Copies de lettres*, v. III, f. 155.)

M. J.-O. Briand, vicaire général, à M. (Louis-Pascal) Sarault, curé de Saint-Charles (Québec, ... 1763). " Le capitaine ne doit point payer son banc. L'habitant sorti de votre paroisse depuis un an, n'a pas droit à son banc, il doit être crié; il faut s'en tenir au rituel." (*Copies de lettres*, v. III, f. 167.)

M. J.-O. Briand, vicaire général, au révérend Frère Théodore, Saint-Joseph-de-Beauce (Québec, ... 1763). M. Gatien n'a pas dû recevoir beaucoup de dîmes pour un mois ou six semaines qu'il a passés à Saint-Joseph. S'il ménage, il pourra peut-être entreprendre la construction d'une église. Il ne songe pas à lui donner de voisin; on lui a parlé de M. Parent, mais il ne l'enverra pas. (*Copies de lettres*, v. III, f. 155.)

1764

Étienne Charest. Copie des lettres écrites au comte d'Halifax les 16 et 27 janvier 1764. Il lui propose une formule de serment que l'on pourra imposer aux prêtres français passant en Canada; il lui demande de faire en sorte que les nouveaux sujets de Sa Majesté soient maintenus "dans les droits français, suivant la coutume de Paris," que l'on effectue le plus tôt possible, le "paiement des lettres d'échange, billets d'ordonnance, certificats et autres papiers que Sa Majesté Très Chrétienne a autorisé en Canada ..." Il espère une réponse favorable à toutes ses demandes. (Cartable: *Gouvernement*, V-21.)

Étienne Charest. Copie de sa lettre écrite à lord Halifax, le 28 février 1764. Il désirerait terminer les affaires encore en suspens afin de pouvoir passer en France. (Cartable: *Gouvernement*, V-16.)

M. J.-O. Briand. Circulaire invitant MM. les curés à favoriser la formation d'un corps de volontaires (Hôpital général, 8 mars 1764). (Cartable: *Évêques de Québec*, I-104.) Publiée dans *Mandements, etc., etc., des évêques de Québec*, t. II, p. 178.

M. J.-O. Briand, vicaire général. Mandement aux habitants de Saint-François-de-Beauce (Québec, 9 mars 1764). C'est avec grande joie qu'il a appris qu'ils se proposaient de construire une église. Il espère qu'ils seront unis dans un même zèle pour l'honneur de la religion et qu'il n'y aura pas de dissensions parmi eux. Ils commenceront immédiatement à préparer un terrain pour construire une "chapelle de quarante-cinq pieds, qui devra être terminée au printemps de 1765." (*Copies de lettres*, v. III, f. 189.)

M. J.-O. Briand, vicaire général, à M. (Pierre-Laurent) Bédard, curé à Saint-François-du-Sud (Québec, 2 avril 1764). Il le charge de la desserte de la paroisse de Saint-Pierre à la place de M. Duchouquet. Il devra s'entendre avec ce dernier sur l'article des dîmes. (*Copies des lettres*, v. III, f. 193.)

M. J.-O. Briand, vicaire général, à M. Louis Jollivet, curé d'office à Montréal (Québec, 25 juillet 1764). A propos du mariage de Mlle Montesson avec M. Bruyères. Il veut que l'affaire lui soit soumise. Il croit qu'il vaudrait mieux unir les séminaires de Québec et de Montréal, "afin qu'ils ne fassent qu'un seul corps avec mêmes règlements et un seul supérieur majeur." M. Berthiaume passe en France. (Cartable: *Évêques de Québec*, I-116.)

M. J.-O. Briand, vicaire général. Mandement aux habitants de la paroisse de Neuville (Québec, 22 août 1764). Il est heureux d'apprendre qu'ils s'appliquent à exécuter l'ordonnance où Mgr de Pontbriand leur enjoignait de mettre dans leur église "des bancs clos et uniformes." Il craint, cependant, que de mauvais esprits ne viennent troubler la paix qui règne parmi eux. Il les exhorte à rester unis à leur curé et à se "rapporter à ses lumières" dans tout ce qu'il jugera à propos de faire. (*Copies de lettres*, v. III, f. 201.)

Acte par lequel M. Montgolfier, vicaire général, refuse le siège épiscopal de Québec et propose M. Briand. "Je ne connais personne dans cette colonie, plus en état de remplir cette place que M. Olivier Briand, prêtre, chanoine et grand vicaire de ce diocèse, qui, à la pureté de sa foy, au zèle, à la prudence, et à la piété la plus distinguée que je connaisse dans cette colonie, joint en sa faveur le suffrage du clergé et des peuples, et la protection la plus marquée du gouvernement politique." (Québec, 9 septembre 1764). Signé: Montgolfier. (Cartable: *Vicaires généraux*, V-13.)

Procès-verbal de l'assemblée du Chapitre, à l'occasion du choix de M. Jean-Olivier Briand, comme évêque de Québec (Québec, 4 septembre 1764). (*Registre du Chapitre*, 252-256.)

(Québec, 12 septembre 1764). Les chanoines prient Sa Sainteté le pape, de vouloir bien accorder comme évêque du Canada, M. Jean-Olivier Briand, qu'ils ont choisi. (*Registre du Chapitre*, 256.)

(Québec, 17 septembre 1764). Les chanoines donnent une procuration à M. Briand, pour régler les questions concernant le Chapitre avec les chanoines alors en France. (*Registre du Chapitre*, 256.)

Les membres du Chapitre de Québec à M. l'abbé de La Corne, à Londres (sans indication de date). Ils ont reçu sa lettre du 28 mars (1764). Ils le remercient d'avoir si bien appuyé conjointement avec M. Montgolfier, M. Étienne Charest, dans sa mission. Ils ont enfin réussi à gagner M. Briand à passer en France; ils espèrent qu'il aura plus de succès que M. Montgolfier, qui a agi sagement en venant au Canada. Leur unique ressource est maintenant dans M. Briand qu'ils ont élu et nommé à l'évêché de Québec. Ils espèrent que la congrégation de la Propagande ne fera pas d'objection sur ce nouvel acte d'élection, puisqu'il s'agit plutôt d'une simple présentation, exprimant le désir qu'un évêque titulaire soit nommé au siège de Québec. Ils le félicitent d'avoir si bien administré les revenus de l'abbaye de Maubec, et d'avoir porté les recettes à 10,000 livres pour la présente année. Ils lui demandent d'aider M. Briand dans sa mission, et de travailler à lui conserver ce revenu dont il aura tant besoin, car c'est le seul qu'il puisse espérer avoir pour soutenir sa dignité. (Cartable: *Gouvernement*, V-19.)

M. J.-O. Briand, vicaire général, à l'abbé de l'Isle-Dieu, à Paris (Port du Douvres, 2 novembre 1764). Il est enfin arrivé à Douvres, souffrant d'un mal de gorge depuis douze jours. Il a décidé de continuer directement à Londres sur le même bateau. (*Copies de lettres*, v. III, f. 209.)

" Observations que les nouveaux sujets de Sa Majesté prennent la liberté de mettre sous les yeux de Son Excellence l'honorable Jacques Murray, le suppliant de vouloir bien, en leur continuant ses bontés à cette province, les présenter de leur part à leur gracieux Souverain et les appuyer de sa protection." 1° demande d'un évêque; 2° paiement des dîmes; 3° accession des nouveaux sujets aux emplois publics; 4° propriétés des seigneurs; 5° enregistrement des titres de propriété; 6° protestation contre la réunion des minutes d'actes au bureau du Secrétaire, à Québec. Ils demandent que les séminaires, le collège de Québec et les autres communautés soient maintenus, que les droits de pêche sur la côte du Labrador leur soient conservés, que les lois concernant le commerce des pays d'en haut restent en vigueur, que le commerce des liqueurs fortes avec les Sauvages soit restreint. Les seigneurs protestent de leur soumission au roi, et demandent que les droits de haute et basse justice leur soient accordés. Soins à donner aux Archives " qui sont actuellement confusément jetées en monceaux dans une chambre chez les Récollets, où elles périssent d'humidité et faute de soin." Nécessité de multiplier les cours des Plaidoyers Communs. Assignation des gens de la campagne par les baillis. Emprisonnement pour dettes. On demande que les juges émettent leurs ordres ou *warrants* dans la langue française. (Cartable: *Gouvernement*, V-25.)

1765

Mémoire pour servir de conduite aux Canadiens catholiques romains, nouveaux sujets du roi d'Angleterre, dans les circonstances présentes de 1765. Brouillon

d'un discours qui semble avoir été adressé à une réunion des principaux citoyens catholiques de Québec. (Cartable: *Gouvernement*, V-30.)

M. J.-O. Briand, vicaire général, à M. Étienne Marchand, vicaire général de Québec, curé à Boucherville (Londres, 11 janvier 1765). Il le félicite de sa nomination de vicaire général. Il ne sait quand il pourra quitter Londres. La cour est mal disposée. Cela provient probablement des faussetés publiées dans un mémoire préparé par un personnage que M. Marchand connaît bien (le Père Roubaud). M. Briand espère que M. Cramahé détruira les faussetés avancées par ce malheureux "qu'il y avait déjà grand nombre de protestants canadiens, que quatre à six curés canadiens voulaient se marier, que le roi de France aurait nommé aux cures si le pays était revenu à la France, qu'il n'y avait pas d'autre moyen d'attacher les Canadiens au gouvernement qu'en les rendant protestants non pas par violence, mais doucement en les laissant manquer de prêtres." Lorsque M. Briand lui a reproché sa mauvaise foi, il s'est contenté de répondre "il ne fallait pas me laisser venir à Londres, on devait me retenir en Canada." Si à son retour au Canada, M. Briand passe par New York, il arrêtera saluer M. Marchand, à Boucherville. (Cartable: *Évêques de Québec*, VI-10). (*Copies de lettres*, v. III, f. 213.)

M. J.-O. Briand aux dames de Pontbriand (Londres, 12 février 1765). Il est à Londres "à poursuivre sa dignité." C'est avec grande répugnance qu'il a accepté la charge épiscopale. Il ne sait quand il pourra passer en France: on est très opposé, à Londres, à ce que les Canadiens communiquent avec les Français. (*Copies de lettres*, v. IV, f. 370.)

M. J.-O. Briand, vicaire général, à M. Étienne Marchand, vicaire général, curé de Boucherville (Londres, 16 juillet 1765). Les affaires religieuses du Canada n'avancent pas. La chute du ministère britannique les retardera davantage. "Je vous avoue que c'est tout ce que je puis faire que de continuer des démarches pour un fardeau pour lequel j'ay toujours une répugnance extrême et que je redoute en vérité plus que la mort. J'en ay toutes les raisons possibles; je n'y consentirais jamais si je ne prévoyais pas ce qui en arriverait de fâcheux et si je ne me flattais pas de l'espérance de pouvoir m'en décharger bientôt en faveur de quelqu'autre plus capable." Il a appris le terrible incendie arrivé à Montréal, le 26 mai 1765. Il craint que l'Hôtel-Dieu ne soit consumé. Ne vaudrait-il pas mieux ne former qu'un bon hôpital général, en lui attribuant les biens de l'Hôtel-Dieu ? Il lui mande de garder le secret sur cette proposition. Il prie M. Marchand de le recommander aux prières du clergé. (Cartable: *Évêques de Québec*, VI-11.)

1766

Mgr J.-O. Briand au duc de Choiseul (sans indication de lieu ni de date). Il vient le prier de prendre en main la cause d'une communauté menacée de destruction, par suite des dettes qu'elle a contractées en secourant trop largement les malheureux. Circonstances qui ont amené l'état d'indigence où se trouve aujourd'hui l'Hôpital général de Québec. La disparition de l'Hôpital général entraînera aussi celle de l'Hôtel-Dieu; car cette maison est elle-même gravement endettée par suite des emprunts qu'on a dû faire, après l'incendie de 1755. Mgr Briand demande au duc de Choiseul que les dettes de l'Hôpital général soient payées par le gouvernement français. Inutile de songer à faire retourner en France les religieuses hospitalières de Québec. (*Copies de lettres*, v. III, f. 313.)

Mgr J.-O. Briand. Indult lui accordant des pouvoirs extraordinaires (Rome, 19 janvier 1766). (Cartable: *Rome-Indults*, I-22.)

Bulle de Clément XIII nommant M. Jean-Olivier Briand, évêque de Québec (Rome, 21 janvier 1766). (*Bullarium*, 1-67.) (*Registre du Chapitre*, f. 258.)

Le cardinal Joseph-Marie Castelli à M. l'abbé de La Corne, doyen du Chapitre de Québec, à Paris (Rome 22 janvier 1766). Sa Sainteté a nommé au siège vacant de Québec M. Briand "et cela après avoir reçu de différentes parts, à sa grande consolation, des témoignages assurés de ses excellentes qualités." Les brefs nécessaires seront expédiés par l'entremise du nonce à Paris. (Cartable: *Correspondance manuscrite de Rome*, I-20.)

M. (Hector-Théophile) Cramahé à (Mgr Briand) (Londres, 19 février 1766). Il a reçu sa lettre du 8 février, et est heureux d'apprendre que "partie de l'ouvrage est fait" et qu'il doit bientôt se mettre en route pour Québec. Il ne peut lui donner pour le moment une réponse positive sur ce qu'il lui a demandé. Il croit qu'ils pourront partir ensemble pour Québec. Il lui recommande la plus grande discrétion possible. Compliments à l'abbé de La Corne. (Cartable: *Gouvernement*, I-16.)

Copie de la lettre du secrétaire du gouverneur, J. Goldfrap, aux curés qui refusent de prêter le serment de fidélité (Québec, 20 février 1766). Ils devront prêter le serment ou se préparer à quitter le pays le premier août prochain. (Cartable: *Gouvernement*, V-34.)

Les vicaires généraux à Son Excellence le Gouverneur et à l'honorable Conseil (Québec, 20 mars 1766). Ils protestent contre la formule de serment de fidélité actuellement en vigueur et en proposent une plus acceptable. (Cartable: *Gouvernement*, V-36.)

Mgr J.-O. Briand au cardinal (Castelli) (Paris, 3 mars 1766). C'est la première fois qu'il s'adresse directement à Rome. Jusque-là les abbés de l'Isle-Dieu et de la Corne étaient chargés de négocier avec la cour de Rome au sujet des affaires de l'Église de Québec. Maintenant qu'il a reçu les bulles le nommant évêque de Québec, il est de son devoir de remercier l'éminentissime cardinal, préfet de la Propagande, en son nom, et en celui du clergé et du peuple canadien de la sollicitude du siège apostolique en faveur de l'Église du Canada. "Jamais cette Église désolée n'a eu plus de besoin de sa bienveillance et des faveurs du Père commun des fidèles que dans ce moment où, passée sous une domination étrangère, elle n'aura pas moins à craindre du dedans que du dehors. J'oserais même assurer Votre Éminence que de grands maux nous seront occasionnés et nous viendront peut-être des domestiques de la foi et malheureusement de quelqu'un de ceux qui sont chargés de l'annoncer." Mgr Briand demande qu'on lui octroie la faveur de célébrer le jubilé accordé à l'Église catholique, à l'occasion de l'exaltation de Clément XIII, et qui n'a pu être fait, à Québec, dans le temps, vu l'état de siège. Il projette de conserver le Chapitre, mais il ne peut obliger les chanoines à la résidence et à la récitation de l'office canonial, parce que 1° il en a besoin pour la desserte des paroisses; 2° parce que le roi de France ne donne plus les 8,000 livres attribuées à ce Chapitre et vient, en plus, de lui enlever l'abbaye de Maubec, qui faisait sa principale mense. Il craint que les membres du Chapitre existant ne prennent occasion de ces actes de la cour de France pour déclarer que le Chapitre de Québec est dissous. Il désirerait donc du Saint-Siège une déclaration établissant que le Chapitre subsiste toujours malgré la dispersion des chanoines; il voudrait aussi apporter quelques modifications à la constitution du Chapitre. Il désire de plus qu'on lui donne un coadjuteur, vu les inconvénients qu'il y aurait s'il fallait que, à chaque vacance, le nouvel élu allât se faire consacrer en Europe. Il voudrait savoir si ce coadjuteur peut être choisi et proposé par le Chapitre. Il s'en rapporte aux lumières de Son Éminence

pour la direction future de l'Église du Canada. P. S. Il prie le cardinal Castelli de faire passer la réponse qu'il daignera faire par l'abbé de l'Isle-Dieu, à Paris. Il le prie aussi de présenter la lettre qu'il adresse au pape. Inclus: Lettre (en latin) à Sa Sainteté le pape Clément XIII. Mgr Briand remercie le pape d'avoir donné un évêque à l'Église du Canada. Personnellement, il se trouve indigne d'une telle faveur. Il sait les difficultés qui l'attendent et combien il lui sera difficile de communiquer avec la cour de Rome. C'est pourquoi il profite de l'occasion pour proposer à Sa Sainteté certaines demandes très importantes. 1° de pouvoir dispenser du second degré de consanguinité et d'affinité; 2° de pouvoir célébrer, à Québec, le jubilé; 3° de pouvoir conserver le Chapitre avec certaines modificatons; 4° de pouvoir se choisir un coadjuteur. Il ne donne pas au long les raisons qui le poussent à faire ces demandes; le cardinal Castelli les donnera à Sa Sainteté de vive voix. (Cartable: *Évêques de Québec*, I-114.)

(Paris, 18 mars 1766). Acte de la consécration épiscopale de Mgr Jean-Olivier Briand, par l'archevêque de Paris. (Cartable: *Bullarium* I-69.) (*Registre du Chapitre*, f. 259.)

Le cardinal Joseph-Marie Castelli à M. l'abbé de l'Isle-Dieu, à Paris (Rome, 26 mars 1766). Il répondra aux demandes de Mgr Briand, évêque élu de Québec, au premier jour. (Cartable: *Correspondance manuscrite de Rome*, I-21.)

Le cardinal Joseph-Marie Castelli à Mgr J.-O. Briand, évêque de Québec (Rome, 9 avril 1766) (en latin). Il lui envoie la bulle promulguant le jubilé. Le Chapitre de Québec doit demeurer tel qu'il est maintenant constitué. L'évêque de Québec pourra se choisir un coadjuteur *cum futura successione* et le proposer au Souverain Pontife, après avoir obtenu en sa faveur le témoignage du nonce apostolique, à Paris. (Cartable: *Correspondance manuscrite de Rome*, I-37.)

L'abbé de la Corne aux messieurs du Chapitre de Québec (Paris, le samedi saint, 1766). Il annonce le départ de Mgr Briand pour le Canada: "La séparation m'a été des plus sensible. Elle m'est toujours présente, et je ne puis vous en parler sans renouveler mes larmes; je ne vois rien de si cruel que les adieux éternels. Jugez, messieurs, des assaults que le pauvre malheureux a eu à essuyer, en laissant sa famille où il a passé environ un mois. Sa respectable mère qui est une vraye sainte en a été malade, et ses frères et sœurs qui sont les plus recommandables, par leur probité et leurs belles qualités, sont inconsolables. Les lettres que j'ai reçues à cette occasion m'ont véritablement attristées. Il faut, en vérité, autant de vertu qu'il en a et de fermeté pour avoir résisté et n'y avoir pas succombé. Vous avés un saint, messieurs, prions le Tout-Puissant de le conserver au Canada; il ne se ménage pas assez, je crains pour sa santé qui n'est pas forte, c'est à vous à y veiller et à l'obliger à se ménager." (Cartable: *Chapitre*, VII-64.)

L'abbé de l'Isle-Dieu à Mgr J.-O. Briand (Paris, 13 avril 1766). Il a appris que Mgr Briand avait été très incommodé par la mer dans le passage de Calais à Douvres. Il lui donne un état de ses comptes. Il reste à l'évêque de Québec 11,483 l. 4s 3d. Bordereau des sommes dues à l'évêque de Québec, en France. (Cartable: *Vicaires généraux*, V-172-176.)

Mgr J.-O. Briand à Mgr l'Évêque d'Orléans (Londres, 1er mai 1766). Bonnes dispositions de la cour de Londres envers les catholiques canadiens. "Le ministre a enfin parlé, mais en son nom seul. Avant-hier, il me dit que je pouvais partir pour le Canada, qu'on était bien disposé dans tous les bureaux à favoriser les Canadiens en tout, même sur l'article de la religion, et qu'il ne doutait pas que le Conseil du Roy ne fût du même sentiment et l'approuvât." Il se dispose à partir

G. I. 16
[illegible]

Quebec 28th June 1766

I have ardently wisht to take you by the hand and sincerely congratulate you on your Promotion, an Event which which has made me very happy, as I did every thing in my power to contribute to it both by my public letters to the Kings Ministers, & my private sollicitations to my friends some of whom particularly the Arch. Bishop of York and my Brother the Preband of Durhame My Canadians I recommend to your care

they have behaved so as to fix my affec-
tion to them forever, I leave them with
reluctance, but my presence in London
became necessary to remove the many
misrepresentations of their Enemies and mine
depend upon my utmost endeavours to pro-
mote their welfare in London where I shall
expect often to hear from you.

The choice His Majesty has
made of Mr Carleton to command in my
absence pleases me much I am sure he

will

will be glad to have it in his power to
do every thing which can satisfy you, & I
know you in return will do what you can
to render his Government easy and agree-
able to him. Doctor Mabane will put this
into your hands I know he loves you, and
the Canadians, I therefore recommend his
friendship to you & it is to be confided in
more than Mr Mills who I am sorry to hear
has been too busy with you; A Man who is
void of Gratitude & capable of hurting his Bene-
factor, may easily be induced to betray a
Stranger, & probably will do it, whenever
his

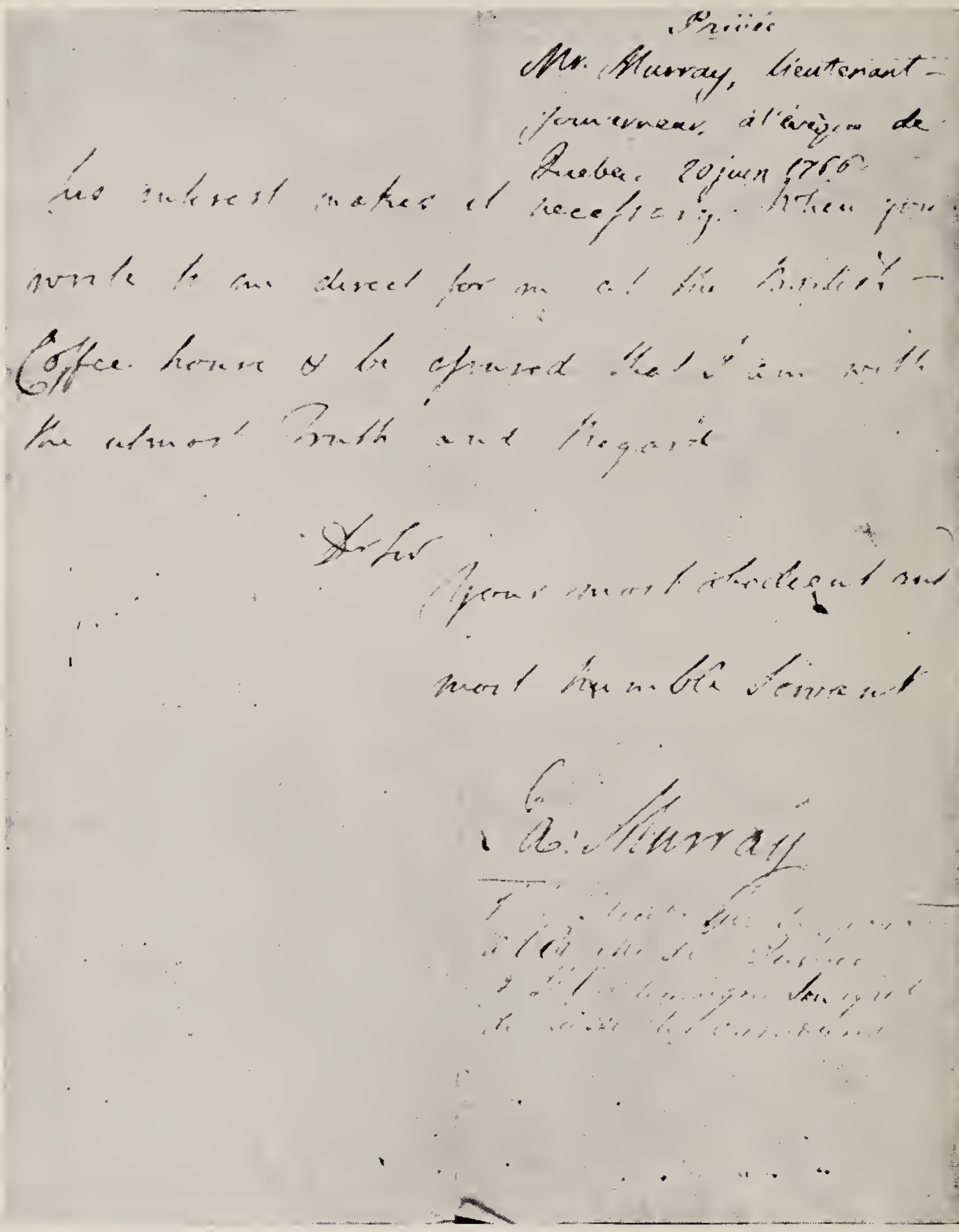
Privée
Mr. Murray, lieutenant-gouverneur, à l'évêque de Québec, 20 juin 1760.

his interest makes it necessary. When you write to me direct for me at the British Coffee house & be assured that I am with the utmost Truth and Regard

Sir
Your most obedient and most humble Servant

Ja: Murray

LETTRE DU GOUVERNEUR MURRAY À Mgr BRIAND

Privée

Quebec 20th June 1766.

Dr Sir,

I have ardently wisht to take you by the hand and sincerely congratulate you on your Promotion. an Event which which has made me very happy, as I did every thing in my power to contribute to it both by my public letters to the Kings Ministers, & my private sollicitations to my friends some of whom particularly the Arch Bishop of York and my Brother the Preband of Durhame—My Canadiens I recommend to your care they have behaved so as to fix my affection to them for ever; I leave them with reluctance, but my presence in London became necessary to remove the many misrepresentations of their Enemies and mine depend ypon my utmost endeavours to promote their wellfare in London where I shall expect often to hear from you.

The choice His Majesty has made of Mr Carleton to command in my absence pleases me much I am sure he will be glad to have it in his power to do every thing which can satisfy you, & I know you on return will do what you can to render his Government easey and agreeable to him. Doctor Mabane will put this into your hands I know he loves you, and the Canadians, I therefore recommend his friendship to you. He is to be confided in more than Mr Mills who I am sorry to hear has been too busy with you; A man who is void of Gratitude & capable of hurting his Benefactor, may easely be induced to betray a stranger, & probabely will do it, whenever his interest makes it necessary. When you write to me direct for me at the British Coffee house & be assured that I am with the utmost Truth and Regard

Dr Sir

Your most obedient and most humble

Servant

Ja: Murray (1)

(1) Archives de l'Archevêché de Québec.

pour Québec. Remercie l'évêque d'Orléans de la gratification de 3,000 livres qu'il lui a accordée. "Né sans biens et pourvu d'une dignité sans revenu, je n'étais pas en état sans secours de me procurer les ornements nécessaires à mon ministère." (Cartable: *Évêques de Québec*, VI-12, *Copies de lettres*, v. III, f. 249.)

Le grand vicaire Perrault à Son Excellence Jacques Murray, gouverneur de la province (Québec, 15 juin 1766). Il veut bien obéir à l'ordonnance où il est statué que tous les titres et contrats des terrains qui relèvent du domaine du roi soient enregistrés immédiatement; c'est dans ce but qu'il a demandé un délai pour rechercher ces titres "parmi les archives de l'évesché, lesquelles ont été transportées à Montréal, lors du siège de Québec, par feu seigneur evesque de Pontbriand" et qu'il vient de recouvrer. En attendant qu'il puisse présenter ces titres, il prie le gouverneur de s'interposer afin que les terrains maintenant en la possession du siège épiscopal ne lui soient point enlevés. Il regrette le prochain départ du gouverneur et lui souhaite un prompt retour. (Cartable: *Gouvernement*, I-38.)

Le gouverneur Murray à M. Briand (Québec, 20 juin 1766). Il le félicite de sa promotion à l'évêché de Québec. "I have ardently wisht to take you by the hand and sincerely congratulate you on your Promotion, an event which which has made me very happy, as I did every thing in my power to contribute to it both by my public letters to the Kings, Ministers, and my private sollicitations to my friends some of whom particularly the Arch Bishop of York and my Brother the Preband of Durhame. My Canadiens I recommend to your care, they have behaved so as to fix my affection to them for ever. I leave them with reluctance, but my presence in London became necessary to remove the misrepresentations of their enemies and mine depend upon my utmost endeavours to provoke their welfare in London where I shall expect often to hear of you. The choice His Majesty has made of Mr Carleton to command in my absence, pleases me much. I am sure he will be glad to have it in his power to do every thing which can satisfy you, and I know you in return will do what you can to render his government easy and agreeable to him. Doctor Mabane will put this into your hands. I know he loves you, and the Canadians. I therefore recommend his friendship to you. He is to be confided in more than Mr Mills who I am sorry to hear has been too busy with you. A man who is void of gratitude and capable of hurting his benefactor, may easily be induced to betray a stranger, and probably will do it, whenever his interest makes it necessary. When you write to me direct for me at the British Coffee house and be assured that I am with the utmost truth and regard, Dear Sir, your most obedient and most humble servant. J. A. Murray." (Cartable, *Gouvernement*, I-16.)

Lettre sans indication d'adresse ni signature, où l'on se plaint de la conduite du gouverneur Murray envers les sujets canadiens catholiques (Québec, 8 juillet 1766). (Cartable: *Gouvernement*, V-32.)

Délibération du chapitre au sujet de la réception à Québec de Mgr Jean-Olivier Briand (Québec, 17 juillet 1766). (*Registre du Chapitre*, f. 258.)

Acte de prise de possession du siège de Québec par Mgr Jean-Olivier Briand et de son intronisation faite à la chapelle du séminaire (Québec, 19 juillet 1766). (*Registre du Chapitre*, f. 259, *Registre C*, f. 129.)

Mgr J.-O. Briand à M. Pierre-Antoine Porlier, curé de Sainte-Anne-de-la-Pocatière (Québec, 13 juillet 1766). Conduite qu'il doit tenir à propos de la réconciliation d'une personne qui avait causé du scandale. (*Copies de lettres*, v. III, f. 253.)

Mgr J.-O. Briand. Acte de prêtrise de Jean-François Hubert (20 juillet 1766). (*Registre C*, f. 111.)

Mgr J.-O. Briand. Lettre de grand vicaire en faveur de M. Étienne Montgolfier (23 juillet 1766). (*Registre C*, f. 226.)

Mgr J.-O. Briand, Lettre de grand vicaire en faveur de M. Étienne Marchand (24 juillet 1766). (*Registre C*, f. 227).

Mgr J.-O. Briand. Lettre de grand vicaire en faveur de M. Joseph-François Perrault (26 juillet 1766). (*Registre C*, f. 229.)

Mgr J.-O. Briand. Lettre de grand vicaire en faveur de M. Pierre Maugue Garaut Saint-Onge (27 juillet 1766). (*Registre C*, f. 228.)

Lettre pastorale de Mgr J.-O. Briand aux paroissiens des Trois-Rivières (26 juillet 1766). Il leur reproche leur conduite au sujet du grand vicaire, M. Saint-Onge. Il est peiné de la résistance dont ils font preuve à l'égard de leur évêque. "Je veux bien vous dire que notre général et les juges à paix de cette ville et du gouvernement me renvoyent toutes les affaires ecclésiastiques que nos excellens catholiques de la campagne, en cela moins honnêtes que vous, vont leur communiquer; c'est qu'ils sçavent notre religion et qu'ils ne veulent pas la persécuter. En effet, ce n'est pas du côté du gouvernement que j'ay le plus à souffrir, ni que je trouve de la résistance." Il est évêque et a le droit de les avertir, de les reprendre et même de les punir. (Cartable: *Évêques de Québec*, I-113.)

Mgr J.-O. Briand, au gouverneur (Carleton) (Québec, 24 juillet 1766?). Comment était composé le Chapitre dans le passé. Modifications qu'il voudrait y faire. Les revenus du Chapitre et les raisons de maintenir cette institution. (*Deux mémoires écrits de la main de Mgr Briand, sans mention d'année et probablement adressés à Carleton. Dans l'un il dit qu'il avait souvent manifesté son dessein à M. Murray sur les points en question.*) (Cartable: *Évêques de Québec*, I-108, 111.)

Mgr J.-O. Briand. Réponse qu'il donne à une requête (26 juillet 1766) (sans indication de lieu). On ne peut changer le chœur dans une église sans l'approbation du grand vicaire. Il fallait aussi avoir le consentement des marguilliers, ce dont il n'est pas question dans la requête. (*Copies de lettres*, v. III, f. 265.)

Lettre pastorale de Mgr J.-O. Briand aux Acadiens de l'île Saint-Jean, du Cap-Breton, de la Nouvelle-Ecosse, de la Gaspésie (séminaire de Québec, 16 août 1766). Il connaît leur douloureuse situation et espère y remédier en leur envoyant bientôt un missionnaire. En attendant, il les engage à la soumission au roi. "Nous vous exhortons donc, nos très chers frères, à vous conserver aussi scrupuleusement (attachés) fidèles à notre roy qu'à notre Dieu, parce que vous ne pouvés plaire à Dieu qu'autant que vous serés soumis au roy dans les choses qui ne sont point contraires à votre religion... Faites-vous un devoir de montrer partout et en toute occasion qu'autant que nous sommes attachés à notre religion jusqu'au point de préférer la mort elle-même à l'apostasie et à la désertion, autant notre religion nous enseigne la fidélité à nos supérieurs, et les vertus que la société (?) exige et prescrit. Plût à Dieu qu'on ne se fût jamais écarté de ces sages et chrétiennes instructions; nous aurions la consolation de vous voir encore sur vos habitations tranquilles et heureux, jouir des avantages que nous cherchons à vous procurer du consentement de notre souverain. Vous y auriés des prêtres, vous y auriés tous les besoins temporels de la manière que vous les y avés eu pendant longues années, et tout le temps que vous n'avés été que chrétiens et sujets de vos anciens vainqueurs. Mais ne rappelons point un triste passé et une conduite aussi mal concertée pour votre bien spirituel que pour le temporel: ne pensons qu'à votre état présent." (Cartable: *Évêques de Québec*, I-106, *Copies de lettres*, v. III, f. 274.)

Mgr Briand. Inventaire des livres remis à Mgr Briand par délibération du Chapitre de Québec (18 août, 1766). Signé: Perrault, vicaire général. (Cartable: *Chapitre* V-113.)

M. Jacrau à Son Eminence le cardinal Pamphile Colonna (Québec, 20 août 1766). Il lui rend compte de l'arrivée à Québec de Mgr Briand et de la joie avec laquelle il a été reçu. "Les Anglais ont pour ainsi dire disputé aux catholiques romains en démonstration de joie... Le principal ministre anglican qui est ici a lui-même montré et fait montrer par ses enfants son respect et vénération." M. Jacrau accompagnait Mgr Briand à son retour. Partis de Paris le 21 mars, ils sont arrivés à Québec le 28 juin. (Cartable: *Vicaires généraux*, IV-188.)

Mgr J.-O. Briand à M. (Michel-Eustache-Gaspard) Chartier de Lotbinière, à Vaudreuil (Québec, 23 août 1766). Il le remercie des compliments qu'il lui fait sur son heureux retour en Canada. Il ne sait réellement pas qui a répandu les mauvaises nouvelles qui circulent sur le compte de l'abbé de Lotbinière. (*Copies de lettres*, v. III, f. 449.)

Mgr J.-O. Briand. Acte de prêtrise de Jean-Marie Verreau (25 août 1766). (*Registre C*, f. 111.)

Mgr J.-O. Briand à M. (Pierre Maugue Garaut) Saint-Onge, vicaire général aux Trois-Rivières (Québec, ... 1766?) Il a reçu ses deux lettres du 2 et du 18 août. Il ne s'oppose pas à la vente que les Ursulines veulent faire de leur ferme de la Rivière-du-Loup. Il est au courant des démarches de M. Montesson pour détruire la religion chez les Sauvages abénaquis. Ce n'est pas son intention de forcer le Père Germain à aller remplir les fonctions de missionnaire parmi eux. Le Père Louis est remuant, indocile et ignorant. Il faut travailler à sauver les Sauvages. (Cartable: *Evêques de Québec*, I-107.) P. S. Il s'en rapporte à sa sagesse pour l'érection d'une chapelle à Gentilly; il croit, cependant, que l'on multiplie trop les paroisses dans la pénurie actuelle de prêtres. Il ne peut permettre que l'on conserve le Saint-Sacrement dans cette chapelle. (*Copie de lettres*, v. III, f. 292.)

Mgr J.-O. Briand à M. (Louis-Marie Melchior) de Kerberio, curé de Berthier (en haut) (Québec, 5 septembre 1766). Mgr Briand a mis sa réponse au bas de la requête. On a mal fait de changer le chœur sans la permission du grand vicaire. Il fallait placer les bancs neufs en arrière des anciens. Ce n'est ni au seigneur ni aux juges laïques à décider des arrangements à faire dans une église. M. de Kerberio est prié de consulter les grands vicaires de Montréal. (*Copies de lettres*, v. III, f. 266.)

Mgr J.-O. Briand à M. (François) Porlier, curé de Sainte-Anne-de-la-Pocatière (Québec, 12 septembre 1766). Il a bien agi envers les coupables. Qu'il emploie maintenant tout son zèle à obtenir le consentement des parents pour ce mariage. (*Copies de lettres*, v. III, f. 281.)

Mgr J.-O. Briand aux dames de Pontbriand (Québec, 14 septembre 1766). Il est enfin de retour à Québec; grandes démonstrations de joie à son arrivée. Sa tâche sera ardue, car il y a beaucoup à reprendre chez les "Français dont les cœurs se sont dérangés pendant les troubles de la guerre." Combien lourdement il sent son impuissance. (*Copies de lettres*, v. IV, f. 371.)

M. (Hector-Théophile) Cramahé à Mgr Briand (Québec, 16 septembre 1766). Il lui envoie "la traduction du serment requis par la nouvelle loi." Il espère qu'il lui sera agréable ainsi qu'à tous les Canadiens. (Cartable: *Gouvernement*, I-17.)

Mgr J.-O. Briand au révérend Frère Théodore, à la Beauce (Québec, 16 septembre 1766). Il le nomme à la cure de Sainte-Croix et le prie d'y remplir ses devoirs de curé plus fidèlement qu'à la Beauce. (*Copies de lettres*, v. III, f. 285.)

Mgr J.-O. Briand. Acte de prêtrise de François Dézery (20 septembre 1766). *Registre C*, f. 112.)

Mgr J.-O. Briand aux paroissiens du Cap-Saint-Ignace (Québec, 23 octobre 1766). Lettre à propos des divisions qui, depuis tant d'années, règnent dans cette paroisse. Son grand désir est d'y mettre fin. Depuis son élévation à l'épiscopat il n'a cessé d'y travailler. Il regrette qu'on ait méprisé ses avis et leur demande d'en venir à une entente à propos de l'église dont la construction devrait être commencée. Sans cela, il leur enlèvera leur curé et chargera celui de L'Islet de les desservir. Il y a maintenant plus de vingt places vacantes dans le diocèse; il trouvera sans peine à placer leur curé dans un autre endroit. Ce n'est qu'avec une grande douleur qu'il en viendra à cette extrémité. (*Copies de lettres*, v. III, f. 345.)

Mgr J.-O. Briand au Frère Bonaventure Carpentier, curé à Saint-Nicolas (Québec, 23 octobre 1766). Il doit vendre le banc en question. Conseils pour sa conduite privée. "Si vous avez un juge anglais, il est (bon) d'avoir pour lui de la considération sans trop de liaison." (*Copies de lettres*, v. III, f. 297.)

Mgr J.-O. Briand. Lettre pastorale aux habitants de Saint-Thomas, au sujet de la construction de l'église de la dite paroisse (1er novembre 1766). (*Registre C*, f. 230.)

M. (Hector-Théophile) Cramahé à Mgr Briand (Québec, 1er novembre 1766). Il le prie de lui faire savoir à quelle heure il pourrait recevoir le général, au séminaire. (Cartable: *Gouvernement*, I-17.)

Le cardinal Joseph-Marie Castelli à M. l'abbé de l'Isle-Dieu, à Paris (Rome, 17 décembre 1766). Facultés qu'il accorde à l'évêque de Québec. Il le remercie des bonnes nouvelles qu'il lui a données "du gracieux et favorable accueil qui a été fait au nouvel évêque de Québec, non seulement par les catholiques de Québec, mais aussi par les Anglais, et en particulier par le commandant." Ces nouvelles "ont été bien consolantes pour le Saint-Père et pour nous tous. Ces heureux commencements nous donnent tout lieu d'espérer que les choses iront bien à l'avenir, et il faut rendre justice à cette nation qui a le cœur généreux et qui suit volontiers les impressions de la raison et de l'honnêteté. Nous en avons un exemple à l'île Minorque où les affaires de notre religion sont dans l'état le plus tranquille et où l'Église jouit d'une pleine liberté, même beaucoup plus grande que dans plusieurs autres pays catholiques. De leur côté, il faudra que les ecclésiastiques et l'évêque du Canada se comportent avec toute la prudence et la discrétion possible pour ne point causer de jalousie d'État au Gouvernement; qu'ils oublient sincèrement à cet égard qu'ils sont Français." Il le remercie de lui avoir donné "un aussi beau détail de l'état présent de ce diocèse et des excellentes dispositions que fait paraître le nouvel évêque." Il espère qu'il travaillera à procurer à l'évêque de Québec de bons missionnaires que celui-ci demande spécialement "pour prendre soin des pauvres Acadiens." Le cardinal fera lui-même tout ce qui sera en son pouvoir pour subvenir aux besoins spirituels de ces fidèles. (Cartable: *Correspondance manuscrite de Rome*, I-19.)

Mgr J.-O. Briand à M. (Jacques) Hingan, curé à Saint-Jean-Deschaillons (Québec, 14 novembre 1766). A propos d'un cas de mariage. (*Copies de lettres*, v. III, f. 299.)

Acte de prêtrise de Frère Jean-Joseph Casot et de Frère Jean-Baptiste Noël, jésuites (20 décembre 1766). (*Registre C*, f. 113.)

Mgr J.-O. Briand à M. (Jacques) Hingan, curé à Saint-Jean-Deschaillons (Québec, 20 décembre 1766), au sujet d'un cas de mariage. (*Copies de lettres*, v. III, f. 301.)

Mgr J.-O. Briand à M. (Jacques) Hingan, curé à Saint-Jean-Deschaillons (Québec, 28 décembre 1766). Il peut faire faire les travaux nécessaires et s'adresser aux meilleurs habitants pour en payer la solde. (*Copies de lettres*, v. III, f. 303.)

1767

Mgr J.-O. Briand (sans indication d'adresse, de lieu et de date). Réponse à diverses consultations concernant la liturgie. (*Copies de lettres*, v. III, f. 385.)

Mgr J.-O. Briand aux habitants de Détroit (sans indication de date ni de lieu). Il regrette de ne pouvoir aller les visiter. Il leur demande de persévérer dans la vraie foi. Il a appris de leur missionnaire, le Père Potier, qu'ils étaient fort peu zélés pour l'entretien de leur chapelle. Ces tristes nouvelles lui ont rempli le cœur d'amertume. (*Copies de lettres*, v, III. f. 381.)

Mgr J.-O. Briand. Mandement pour faire chanter la préface de la Trinité (Québec, 8 janvier 1767). Publié dans *Mandements, etc., etc., des évêques de Québec*, t. II, f. 190.

Mgr J.-O. Briand à M. (Louis-Eustache Chartier) de Lotbinière, curé à la Pointe-aux-Trembles (Québec, 17 janvier 1767). Il a agi sagement en faisant enterrer la défunte Proulx dans l'église. (*Copies de lettres*, v. III, f. 288.)

Mgr J.-O. Briand. Acte de prêtrise de Pierre Denaut (25 janvier, 1767). (*Registre, C*, f. 113.)

Mgr J.-O. Briand. Mandement pour le jubilé accordé par notre Saint-Père le pape Clément XIII (Québec, 26 janvier 1767). Publié dans *Mandements, etc., etc., des évêques de Québec*, t. II, p. 191.

Mgr J.-O. Briand au Révérend Père (Sébastien) Meurin, Illinois (...février 1767). Il est heureux d'apprendre que le Père Meurin soit resté aux Illinois. " Je bénis mille fois le Seigneur d'avoir inspiré aux Anglois de la bonté et de la vénération pour vous et d'authoriser votre ministère, nous jouissons ici de la même faveur et à peine, nous apercevons-nous que nous sommes sous un prince protestant, il faut avouer qu'il n'y a pas de nation comme l'anglaise pour avoir de l'humanité et qu'elle possède toutes les vertus qui en découlent." Il lui envoie les pouvoirs de grand vicaire. " Vous en userez partout ou vous vous trouverés dans l'étendue de cette partie de mon diocèse, dont les limites sont immenses et que je connais pas moy-même, au moins est-il assuré qu'elles s'étendent à tous les païs qu'ont possédé les François dans l'Amérique Septentrionale." Il connaît les troubles causés à la Nouvelle-Orléans par les Capucins et il voudrait bien ne pas avoir à administrer cette contrée éloignée. Il est prêt à en laisser la charge aux Espagnols. Les Ursulines sont bien à plaindre depuis la mort du Père Beaudoin. P. S. Il lui envoie une copie du mandement pour le jubilé. (Cartable: *États-Unis*, VI-8, *Copies de lettres*, v. III, f. 533.)

Mgr J.-O. Briand (sans indication de date ni de lieu). Protestation de respect et d'attache au gouverneur (Carleton ?). (Cartable: *Évêques de Québec*, I-115.)

Mgr J.-O. Briand à Sa Majesté George III (sans indication de lieu ni de date). Requête de l'évêque de Québec et des principaux membres du clergé où ils prient Sa Majesté " d'accorder le rétablissement du collège des Jésuites sous la conduite des personnes du même ordre..." (*Copies de lettres*, v. III, f. 377.)

Mgr J.-O. Briand. Acte de prêtrise de Pierre-Mathieu Gamelin Maugras (1er mars 1767) (à Montréal). (*Registre C*, f. 114.)

L'abbé de l'Isle-Dieu à Mgr J.-O. Briand (Paris, 31 mars 1767). Bordereaux des sommes dues à Mgr l'évêque de Québec et à ses communautés en Canada, depuis son départ de France. (Cartable: *Vicaires généraux*, IV-185,186.)

Mgr J.-O. Briand à M. (Étienne) Marchand, vicaire général, curé de Boucherville (Québec, 25 avril 1767). Au sujet du choix d'un coadjuteur. Des indiscrétions ont été commises auprès de M. Carleton. Celui-ci est venu lui demander s'il était bien vrai que du "côté de Montréal on réunissait les voix de messieurs les curés." Mgr Briand lui a raconté ce qui s'était passé et il a paru satisfait. M. Carleton sait beaucoup d'autres choses. Mgr Briand craint qu'il n'y ait de faux frères dans le clergé. (Cartable: *Évêques de Québec*, VI-13, *Copies de lettres*, v. III, f. 253.)

Mgr J.-O. Briand. Lettre de grand vicaire en faveur du Père (Sébastien) Meurin, pour les Illinois (28 avril 1767). (*Registre C*, f. 235.)

Mgr J.-O. Briand. Acte de prêtrise de Charles-François Bailly de Messein (10 mai 1767). (*Registre C*, f. 114.)

Mgr J.-O. Briand à M. (Louis-Eustache Chartier) de Lotbinière, curé de Neuville (Québec, 9 mai 1767). Il ne peut approuver la délibération des marguilliers au sujet des bancs de son église. Tous les bancs doivent être mis à l'enchère. (*Copies de lettres*, v. III, f. 321.)

Mgr J.-O. Briand. Mandement pour la visite des paroisses du gouvernement de Québec (Québec, 22 mai 1767). Publié dans *Mandements, etc., etc., des évêques de Québec*, t. II, p. 200.

Mgr J.-O. Briand. Ordonnances et règlements faits par monseigneur l'évêque dans le cours des visites. Pour les années 1767-1771, 1772 et 1773. (Cartable: *Diocèse de Québec*, II-17.)

Mgr J.-O. Briand à (Pierre Huet) de la Valinière, curé de Saint-Sulpice (8 juin 1767). Il réglera l'affaire en question lors de sa prochaine visite. En attendant, que M. de la Valinière suive les conseils de M. Montgolfier. (*Copies de lettres*, v. III, f. 270.)

Mgr J.-O. Briand aux habitants de Saint-François-du-Sud (Saint-François, 9 juillet 1767). Ordonnance concernant les habitants du village Saint-Vallier qui désirent aller à l'église de Saint-François. Ils payeront leur part suivant la répartition. Il accorde aux Sœurs de la Congrégation un banc gratuit dans l'église. De plus, il demande aux habitants de Saint-François de vouloir bien céder aux mêmes religieuses un terrain appartenant à la fabrique, pour en faire un jardin. (*Copies de lettres*, v. III, f. 367.)

Mgr J.-O. Briand aux paroissiens de Saint-Antoine-de-Tilly. Ordonnance du 17 juillet 1767, au sujet de la chapelle que le sieur Jean-Baptiste Noël, seigneur de Saint-Antoine, a fait bâtir à l'aide de quêtes faites dans la paroisse. Cette chapelle était dédiée à sainte Anne. (*Registre C*, f. 257.)

Mgr J.-O. Briand à la supérieure des Ursulines de Québec (Québec, 2 août 1767). Il a nommé le révérend Père Dejaunay, confesseur ordinaire de la communauté. (*Copies de lettres*, v. III, f. 329.)

Mgr J.-O. Briand. Pouvoirs extraordinaires accordés à M. C.-F. Bailly, missionnaire à l'Acadie (4 août 1767). (*Registre C*, f. 238.)

Mgr J.-O. Briand. Ordonnance concernant la paroisse de la Pointe-aux-Trembles; registres, confessional, croix de procession, etc., etc. (*Copies de lettres*, v. III f. 287.)

Mgr J.-O. Briand au révérend P. (Sébastien) Meurin, aux Illinois (Québec, 7 août 1767). Il y a deux mois qu'il lui a envoyé des pouvoirs de grand vicaire. Il l'encou-

rage dans ses tribulations et espère pouvoir lui envoyer deux prêtres, dès le printemps prochain. Règle de conduite pour les mariages. (Cartable: *États-Unis*, VI-6, *Copies de lettres*, v. III, f. 295.)

Mgr J.-O. Briand. Lettre pastorale aux habitants de Kaskakias (Québec, 7 août 1767). Publiée dans *Mandements, etc., etc., des évêques de Québec*, t. II, p. 205.

Mgr J.-O. Briand au révérend Père Simple Bocquet, à Détroit (Québec, 7 août 1767). Il a reçu ses deux lettres du 27 avril et du 30 juin. Le commandant de la place ne peut accorder des dispenses de mariage. Il doit réhabiliter en face de l'Église les mariages faits devant les notaires. Il consent à ce que le Père Potier soit chargé de toute la côte sud. Comment il doit chercher à inculquer à son peuple l'obéissance aux lois de l'Église. (Cartable: *Évêques de Québec*, I-117.)

Mgr J.-O. Briand. Mandement aux Iroquois du Sault-Saint-Louis (Québec, 14 août 1767). Il leur reproche, en termes sévères, leur mauvaise conduite, leur ingratitude et surtout leur ivrognerie. S'ils ne changent pas de conduite, il leur enlèvera leur missionnaire (le P. Huguet). (Cartable: *Évêques de Québec*, v. III, f. 120.) *Copie faite par Mgr Forbes sur une copie conservée aux archives de Caughnawaga.*

Mgr J.-O. Briand à M. (Thomas) Blondeau (Québec, 7 septembre 1767). "Nos visites sont finies, et je suis à Québec de vendredi." Il le prie de se rendre à Québec pour le rencontrer. (*Copies de lettres*, v. III, f. 323.)

Mgr J.-O. Briand à M. (Romain) Dolbec, curé de L'Islet (Québec, 15 septembre 1767). Il a eu de mauvaises nouvelles sur son compte et le prie de se rendre à Québec le plus tôt possible. (*Copies de lettres*, v. III, f. 323.)

Mgr J.-O. Briand. Acte de prêtrise de Pierre-René Hubert et Frère Joseph Macquet, jésuite (19 septembre 1767). (*Registre C*, f. 114.)

Mgr J.-O. Briand. Lettres de grand vicaire en faveur de M. de La Corne, à Paris (21 septembre 1767). (*Registre C*, f. 239.)

Mgr J.-O. Briand à M. (Louis-Eustache) Chartier de Lotbinière, curé de Neuville (Québec, 26 septembre 1767). Il approuve l'attitude d'un grand nombre des habitants de Neuville, au sujet des erreurs trouvées dans les livres de fabrique. Il le prie de vivre en union avec ses paroissiens. (*Copies de lettres*, v. III, f. 324.)

Mgr J.-O. Briand, au révérend Père Bonaventure Carpentier, récollet, à la Baie-des-Chaleurs (Québec, 2 octobre 1767). Il lui enlève tous ses pouvoirs et lui défend expressément l'exercice de toutes fonctions religieuses dans le diocèse. (*Copies de lettres*, v. III, f. 391.)

M. Etienne Marchand, vicaire général, curé à Boucherville, à Mgr Briand (Boucherville, 4 octobre 1767). Il ne croit pas que Mgr Briand puisse prendre la décision d'abandonner l'administration du diocèse, après la nomination d'un coadjuteur, et lui donne les raisons qui doivent l'engager à renoncer à ce dessein. "Avant d'être évêque vous ne pouviés pas prêcher, aujourd'hui vous surmontez aisément cette timidité que vous n'aviés pu vaincre jusqu'alors, vous parlés à votre peuple avec grâce, avec force, avec zèle et avec onction." (Cartable: *Vicaires généraux*, IV-17.)

Mgr J.-O. Briand à M. Étienne Marchand, vicaire général, curé de Boucherville (Québec, 28 octobre 1767). Il y aurait bien des questions à étudier mais il ne peut réunir un synode avant deux ans. La question du coadjuteur reste indécise; le gouverneur hésite à se prononcer. Son peu de talent de la parole et son incapacité pour administrer le diocèse. Les deux neveux de M. Marchand étudient bien. Projet d'une nouvelle paroisse sur la rivière Chambly. Il ne croit pas à l'union possible

des curés avec les séminaires. (Cartable: *Évêques de Québec*, I-123, *Copies de lettres*, v. III, f. 353.)

Mgr J.-O. Briand à M. Étienne Marchand, vicaire général à Boucherville (Québec, 3 novembre 1767?). Il lui indique la marche à suivre pour régler un cas de conscience. Mgr Briand n'est pas encore reconnu officiellement. "Il faut attendre les règlements de la Cour pour cette province; j'ay parlé au gouverneur; il ne paraît pas éloigné de laisser à l'évêque la jurisdiction purement spirituelle; il paraît désirer aussi que la civile s'exerce comme du temps des Français; il agit en conséquence auprès de la cour; point de réponse encore. Le ministère en sent l'avantage pour le bien de la colonie et l'on n'ose parler. Cet article décidé, je présume quasi certain que ce qui regarde l'évêque le sera aussi sur le même pied." Triste état financier de l'Hôpital général. Il est bien chagriné de l'attitude du curé de Québec. "La cathédrale ne se bâtit point parce que le curé ne veut absolument luy donner le nom et qualité d'Église... Voilà... où aboutissent des affaires mal faites. Mgr de Laval, avec nos anciens directeurs de séminaire, si renommés dans le païs, ont si mal fait les affaires qu'il n'y a rien de certain à présent vis-à-vis de ceux qui vivent actuellement. Mgr de Pontbriand, ennemi des procès, n'a jamais voulu me croire, quoique cens fois, je luy aye dit de prendre en main l'érection solide, stable et en forme de son Église." Maintenant le temps n'est pas propice pour agir. (Cartable: *Évêques de Québec*, I-125.)

Mgr J.-O. Briand aux paroissiens de Notre-Dame de Québec (1767?). Longue protestation contre la conduite des marguilliers. Puisqu'ils le chassent de l'église qui est, de droit, sa cathédrale, il choisit la chapelle du séminaire pour y exercer ses droits d'évêque et en fait son église propre. (*Copies de lettres*, v. III, f. 369.)

Mgr J.-O. Briand. Mandement ordonnant de suivre le calendrier romain dans la récitation du bréviaire (Québec, 1er novembre 1767). Publié dans *Mandements, etc., etc., des évêques de Québec*, t. II, p. 206.

Mgr J.-O. Briand à M. (Étienne) Marchand, vicaire général, curé de Boucherville (Québec, 8 novembre 1767). Il lui envoie cinq copies de son mandement sur les fêtes. (Cartable: *Évêques de Québec*, I-122, *Copies de lettres*, v. III, f. 356.)

Mgr J.-O. Briand à M. (Étienne) Marchand, vicaire général, curé de Boucherville (Québec, 19 novembre 1767). Il lui envoie la dispense du second degré de consanguinité pour le mariage de M. Mailhot avec Mlle Josette Gamelin. Il n'est pas question de transférer le siège de Québec à Montréal. Il soupçonne une entente entre les séminaires sur la conduite qu'ils doivent tenir à son égard. A propos du déplacement de M. Kerberio et de M. Dolbec. Combien le fardeau de l'épiscopat lui est lourd. (Cartable: *Évêques de Québec*, I-124), *Copies de lettres*, v. III, f. 357.)

M. Jollivet, curé à Montréal, à Mgr J.-O. Briand (Montréal, 28 décembre 1767). Il l'invite à aller résider à Montréal s'il ne peut rentrer dans sa cathédrale à Québec. (Cartable: *Diocèse de Montréal*, C-20.)

1768

Mgr J.-O. Briand à M. (François) Petit, curé de Sainte-Rose. Mlle de Blainville se plaint de ce que M. Petit a parlé avec mépris des habitants de la seigneurie de Blainville. Il ne peut accorder, pour le moment, une église aux habitants de la Rivière-du-Chêne et de Blainville. Il les fera desservir par Terrebonne et Sainte-Rose. Il peut placer M. Petit soit à la Mascouche ou à Quinchien. Il est décidé d'abandonner les habitants de Sainte-Rose à leur sort. Son intention bien arrêtée n'est pas de

mettre une église dans la devanture de Blainville; il faudra la mettre dans les profondeurs lorsque cette seigneurie sera plus établie. On ne veut pas lui obéir. "Les braves Canadiens veulent arranger eux-mêmes les choses de l'Église. Ils en savent sur la religion et les choses de Dieu plus que les prêtres et l'évêque. S'ils ne changent pas, la religion se perdra dans la colonie." (*Copies de lettres*, v. III, f. 272.)

Mgr J.-O. Briand à M. (Jean-Pierre Davaux) Besson, curé de Sainte-Geneviève (25 février 1768). Il donnera sa décision sur le cas lors de sa prochaine visite. Il a écrit à M. Petit. (*Copies de lettres*, v. III. f. 271.)

Mgr J.-O. Briand à M. (François) Petit, curé de Sainte-Rose (5 mars 1768). Il aurait dû obéir à M. Montgolfier et ne pas forcer les habitants à aller à Sainte-Rose; ils sont plus proches de Sainte-Geneviève. Mgr Briand verra de quel côté est la vérité durant sa prochaine visite. (*Copies de lettres*, v. III, f. 271.)

Mgr J.-O. Briand. Lettre sur les affaires de Sainte-Rose (sans indication de date, ni de lieu). Ce n'est qu'avec répugnance qu'il s'est déterminé à mettre deux paroisses sur l'île Jésus. Les habitants ont refusé de se soumettre; il ne les regarde plus comme étant de son troupeau. Il défend à tout prêtre du diocèse de leur administrer les sacrements, sous peine de suspense *ipso facto*. (M. Petit?) devra avertir les curés, ses voisins. Si quelqu'un, parmi les révoltés, se reconnaît à la mort, il permet au curé de Saint-Martin de l'enterrer en terre sainte et de baptiser ses enfants. (*Copies de lettres*, v. III; f. 274.)

Mgr J.-O. Briand au révérend Père Nicolas Couturier, aux Trois-Rivières (1767?). Il lui a fait offrir la paroisse de Bécancour. Il espérait lui faire plaisir ainsi qu'à M. de Montesson. Il fait mal en s'objectant à la volonté de son évêque et en tenant contre l'autorité ecclésiastique des propros subversifs. (*Copies de lettres*, v. III, f. 395.)

Mgr J.-O. Briand aux religieuses de l'Hôpital général de Québec (Québec, 15 janvier 1768). Il nomme M. Charles de Rigauville, chanoine de la cathédrale, supérieur de la communauté de l'Hôpital général. (*Copies de lettres*, v. III, f. 401.)

Mgr J.-O. Briand à M. Étienne Marchand, vicaire général, curé à Boucherville (Québec, 26 janvier 1768). La situation est difficile, mais il ne s'inquiète pas trop. Les curés discutent sur la *fixation*, et les séminaires sont inquiets. (Cartable: *Évêques de Québec*, I-126, *Copies de lettres*, v. III, f. 405.)

Mgr J.-O. Briand à M. (Pierre Maugue Garaut) Saint-Onge, vicaire général, aux Trois-Rivières (Québec, 28 janvier 1768). M. Brassard, curé de la Baie-Saint-Antoine, aurait dû accepter la sentence du juge Metral, à propos du banc de M. Durocher. Mgr Briand a parlé de la chose au gouverneur qui s'en rapporte à lui pour la régler. (Cartable: *Évêques de Québec*, I-126, *Copies de lettres*, v. III, f. 411.)

Mgr J.-O. Briand à M. Étienne Marchand, vicaire général, curé à Boucherville (Québec, 30 janvier 1768). Si les religieuses de l'Hôpital général ne peuvent trouver le moyen de vivre avec ce qui leur reste, il faudra les réunir à celles de l'Hôtel-Dieu. Il destine M. Gibault à la mission des Illinois. Une lettre où on critique son administration circule "dans la côte du sud." Il soupçonne Duchouquet de l'avoir écrite. (Cartable: *Évêques de Québec*, I-127, *Copies de lettres*, v. III, f. 406.)

Mgr J.-O. Briand à M. (Jean-Baptiste Petit) Maisonbasse, curé à Saint-Thomas (Québec, 27 février 1768). A propos de l'absolution à donner aux paroissiens qui sont à la tête de la révolte. (*Copies de lettres*, v. III, f. 413.)

Mgr J.-O. Briand à M. (Étienne) Marchand, vicaire général, curé à Boucherville (Québec, 28 février 1768). Il espère que M. Marchand pourra trouver du côté de Montréal quelque secours pour les religieuses de l'Hôpital général de Québec.

M. Gibault ne peut partir pour les Illinois par suite de certaines complications qui arrivent de la part du gouvernement. Le Père Meurin, de Détroit, attend de l'aide de Philadelphie. Le curé de Québec se méfie de Mgr Briand et agit à la cachette. (Cartable: *Évêques de Québec*, I-128, *Copies de lettres*, v. III, f. 417.)

Mgr J.-O. Briand au révérend Père Bonaventure Carpentier (Québec, 6 mars 1768). S'il a agi sévèrement envers lui, c'est qu'il voudrait le rappeler à son devoir. S'il s'amende, Mgr Briand oubliera tout ce qu'il a eu à lui reprocher. (*Copies de lettres*, v. III, f. 392.)

Mgr J.-O. Briand. Acte de prêtrise de Pierre Gibault (19 mars 1768). (*Registre C*, f. 114.)

Mgr J.-O. Briand, Délibérations du Chapitre à l'occasion de la vacance de la cure de Québec (9 avril 1768). (*Registre C*, f. 270.)

Mgr J.-O. Briand à M. (Jean-Baptiste) Noël, curé de Saint-Antoine-de-Tilly (Québec, 12 avril 1768). Il ne peut dispenser de payer, cependant il prie M. Noël de ne pas se montrer trop sévère. (*Copies de lettres*, v. III, f. 421.)

Mgr J.-O. Briand à M. (Louis-Michel) Bériau, curé de Saint-Augustin (Québec, 13 avril 1768). Conditions suivant lesquelles il devra recevoir à la pénitence le nommé Augustin Brousseau. Il devra se rétracter publiquement au bas de l'église sur le seuil de la porte suivant la formule suivante. "Moy Augustin Brousseau, contrit et repentant de la faute que j'ai commise contre Dieu et son Église, et du scandale que j'ai donné aux chrétiens, j'en demande pardon et fais amende honorable et promets d'en faire une vraye et sincère pénitence telle qu'elle me sera imposée par M. le curé, député à cet effet, par Monseigneur notre évêque." Il louera "son action, son humilité obéissance et soumission." (*Copies de lettres*, v. III, f. 423.)

Mgr J.-O. Briand à M. (François-Xavier Latour) Dézery (Québec, 15 avril 1768) Lettre (en latin) par laquelle il le charge de la desserte de la paroisse de Notre-Dame de Québec, jusqu'à ce que les difficultés pendantes soient réglées. (*Copies de lettres*, v. III, f. 327, *Registre C*, f. 245.)

Mgr J.-O. Briand. Démission de la cure de Québec par le séminaire (13 avril 1768). Acceptation d'icelle par Mgr Briand (16 avril 1768). (*Registre C*, f. 243-244.)

Mgr J.-O. Briand à M. (Étienne) Marchand, vicaire général, curé à Boucherville (Québec, 22 avril 1768). La mort de M. Récher, curé de Québec, l'a beaucoup affligé. Le séminaire de Québec a fait sa démission. Seul, M. Gravé a fait acte d'opposition. Il a nommé M. Dézery vicaire en chef (desservant). Modicité des revenus de la cure. La nouvelle de l'incendie du couvent des Sœurs de la Congrégation à Montréal l'a consterné. Dispenses de mariage; il se propose d'être sévère pour celles de parenté. (Cartable: *Évêques de Québec*, I-129, *Copies de lettres*, v. III, f. 425.)

Mgr J.-O. Briand. Mandement au sujet de l'incendie d'un quart de la ville de Montréal, arrivé le 11 avril 1768 (Québec, 7 mai 1768). Publié dans *Mandements, etc., etc., des évêques de Québec*, t. II, p. 210.

Mgr J.-O. Briand. Mandement pour la visite des paroisses des gouvernements des Trois-Rivières et de Montréal, en 1768. Publié dans *Mandements, etc., etc., des évêques de Québec*, t. II, p. 211.

Mgr J.-O. Briand. Ordre de la visite de 1768. (Cartable: *Diocèse de Québec*, II-16.)

Mgr J.-O. Briand. Lettre de grand vicaire en faveur de M. Pierre Gibault, pour les Illinois (3 mai 1768). (*Registre C*, f. 249.)

Mgr J.-O. Briand. Acte de prêtrise de Jean-Baptiste Corbin (28 mai 1768). (*Registre C*, f. 115.)

Mgr J.-O. Briand. Réponse à une requête des habitants de Saint-François-de-Sales (28 juillet 1768). Les habitants de la rive nord de l'île Jésus, seront attachés à la paroisse de Saint-François-de-Sales et le curé de cette paroisse exercera à leur égard toutes les fonctions curiales et percevra les droits curiaux. Donné à Montréal, au cours de sa visite. (*Copies de lettres*, v. III, f. 276.)

Mgr J.-O. Briand au révérend Père Nicolas Couturier, aux Trois-Rivières (Québec, 13 août 1768). Il lui retire le confessionnal des religieuses et l'administration de la paroisse des Trois-Rivières. "J'aime les bons prêtres, mais les indociles à leurs supérieurs, les acéphales, les gens qui ne respectent aucune règle, aucuns canons de l'Église et qui agissent à leur tête ne seront jamais en faveur auprès de moy." (Cartable: *Évêques de Québec*, I-120, *Copies de lettres*, v. III, f. 411.)

Mgr J.-O. Briand à M. le curé de Sainte-Rose (Québec, 15 août 1768). Il approuve le dessein que M. le curé a formé de se fixer dans la seigneurie de Dumont et de Blainville. La réunion de Saint-François-de-Sales est commencée, et il ne changera pas d'idée. (*Copies de lettres*, v. III, f. 429.)

Mgr J.-O. Briand au révérend Père Simple Bocquet, missionnaire à Détroit (Québec, 3 septembre 1768). Il a reçu ses lettres du 21 octobre 1767 et du 7 avril 1768. Discipline concernant les mariages et les rubriques. Il le prie de lui donner des nouvelles du Père Potier. Qu'il fasse bon ménage avec l'autorité civile. " Nous jouissons ici d'une paix profonde sous le gouvernement d'un des plus aimables hommes et la religion s'exerce avec pleine liberté, et plus de ferveur en plusieurs que jamais. Nous n'avons d'autre affliction que la crainte de le perdre." Mandement sur l'arrangement des fêtes: M. Montgolfier le lui enverra. (*Copies de lettres*, v. III, f. 441.)

Mgr J.-O. Briand. Réponse à une requête présentée par les habitants de Sainte-Rose (26 septembre 1768). Il est très affligé de leur esprit d'insubordination, et d'apprendre qu'ils consultent des avocats et veulent traîner leur évêque devant les tribunaux. Ils devraient avoir plus de reconnaissance envers leur évêque qui vit "sans émolument temporel" puisqu'il n'y a pas de curé dans le diocèse qui ne soit plus riche que lui. Il n'est pas obligé de leur dire pourquoi il a fait cette réunion, cependant, il le leur fera savoir. C'est parce que dans la disette de prêtres où il se trouve, il ne peut permettre qu'on multiplie les paroisses. C'est ce motif qui lui fait "remonter Sainte-Rose, réunir Maskinongé avec Lanoraie et interdire la chapelle qu'on avait permise à Lanoraie" pendant son absence. Il lui semble que les habitants sont encouragés dans leur révolte par certaines personnes qu'il connaît bien. Quoi qu'il en soit, ses ordres seront accomplis et "Sainte-Rose ne sera pas bâtie où elle est." "Nous ne sommes plus à l'aise, comme nous étions autrefois pour les prêtres ... je n'ai pas même un secrétaire: celui que j'avais à demi, il me le faut céder aujourd'hui pour enseigner les ecclésiastiques. J'ai porté bien des soutanes retournées, je n'ai pas un morceau de pain, ni un coup de vin à présenter à un ami. Je suis bien heureux qu'on me donne ma subsistance au séminaire. Voilà mon état. Donnez-moi de la consolation, mes enfants, et je n'en sentirai pas la dureté." (*Copies de lettres*, v. III, f. 431.)

Mgr J.-O. Briand au curé de Sainte-Rose (27 septembre 1768). Il lira aux habitants de Sainte-Rose la réponse qu'il fait à la requête injurieuse que ceux-ci lui ont présentée. "Ils se trompent, les pauvres bonnes gens, s'ils s'imaginent l'emporter ou me traduire en procès. Car je serai plus écouté qu'eux, et les affaires n'iront point

aux avocats et aux procureurs, j'ai des ressources plus qu'ils ne pensent. Il ne faut pas qu'ils pensent que la liberté anglaise permette de tout faire ou de désobéir." D'ailleurs, il ne changera pas de sentiment. " Dites-moi des nouvelles de nos blessés je suis toujours inquiet." (*Copies de lettres*, v. III, f. 435.)

Mgr J.-O. Briand à M. . . . Saint-Luc La Corne (Québec, 27 septembre 1768). Il a reçu sa requête. Il ne peut se rendre à son désir et renvoyer à Repentigny le Père Labrosse. Il a chargé ce dernier des missions de la côte nord. Il a offert Repentigny à M. . . . Fortier qui n'a pas voulu l'accepter. Il espère leur trouver bientôt un curé qui sera agréable au seigneur et aux habitants. (*Copies de lettres*, v. III, f. 501.)

Mgr J.-O. Briand au curé de Sainte-Rose (M. François Petit) (27 septembre 1768). M. Petit lui a adressé une lettre (11 septembre) qui lui a paru trop vive. Mgr Briand connaît ses mérites, mais, aussi, se rappelle qu'il n'a pas toujours été sans faute. Il restera à la Rivière-du-Chêne et bâtira l'église à l'endroit marqué par Mgr Briand. " La seigneurie de Blainville y contribuera comme l'autre, car cette église sera commune aux deux seigneuries. Vous les desservirez seul, comme une seule paroisse, et Sainte-Rose, jusqu'à l'endroit réuni à Saint-François-de-Sales, exclusivement." L'église de Sainte-Rose "ne sera pas plus bas que les raies où je l'ai marquée." (*Copies de lettres*, v. III, f. 445.)

Mgr J.-O. Briand à M. (Michel-Eustache-Gaspard) Chartier de Lotbinière (Québec, 28 septembre 1768). Il s'en rapporte à ses lumières pour le site de l'église dans la nouvelle paroisse. Il aurait mieux aimé placer l'église ailleurs que dans le village, plutôt dans l'anse, mais il se rend à ses désirs. (*Copies de lettres*, v. III, f. 450.)

Mgr J.-O. Briand aux habitants de Sainte-Anne (de Beaupré) (Québec, 28 septembre 1768). Il ne regrette pas de leur avoir donné un curé. Seulement, il voudrait que l'on s'occupât immédiatement de donner un terrain plus étendu pour les dépendances de l'église. Arrangements à faire sur le terrain donné par M. Cadet. (*Copies de lettres*, v. III, f. 509.)

Mgr J.-O. Briand à M. . . ., marguillier, à Sainte-Foy (. . . 1768?). Ordonnance à propos du choix d'un bedeau et de la conduite du curé dans l'administration des sacrements. (*Copies de lettres*, v. III, f. 515.)

Mgr J.-O. Briand à M. (Michel-Eustache-Gaspard) Chartier de Lotbinière (Québec, 1er octobre 1768). Il donnera un curé à la paroisse de Soulanges dans le courant de l'année prochaine. (*Copies de lettres*, v. III, f. 451.)

Guy Carleton à Mgr l'évêque de Québec (Québec, 12 octobre 1768). Il le prie "d'accorder au premier baillif de chaque paroisse le premier banc à l'église et les mêmes prérogatives et privilèges dont jouissaient anciennement les Capitaines des milices." Il le prie "aussi d'écrire une lettre circulaire à tous les curés, leur recommandant d'exhorter tous leurs paroissiens à se bien accorder avec les anciens sujets de Sa Majesté, habitués dans le Païs et qui résident parmi eux, d'être fidèles au Gouvernement auquel ils sont à présent sujets, de ne point ajouter foi aux faux rapports, et si jamais il parvient à leur connaissance qu'il se trouvât quelque chose de contraire aux intérests de Sa Majesté le roi de la Grande Bretagne, leur légitime souverain, que sans délai ils en fassent une déclaration sincère et véritable tant à leur évesque qu'au gouverneur ou commandant en chef de la Province." Mgr Briand fera savoir au curé de Kamouraska et des paroisses voisines, que le gouverneur a le " dessein d'envoyer quelques troupes cantonner dans cette partie." (Cartable: *Gouvernement*, I-19.)

Mgr J.-O. Briand. Lettres de grand vicaire en faveur de M. Bailly de Messein, pour la Nouvelle-Écosse et les îles adjacentes (13 octobre 1768). (*Registre C*, f. 248.)

Mgr J.-O. Briand. Lettre circulaire faisant connaître aux curés les intentions du gouverneur au sujet des cabarets, sur l'union entre les anciens et les nouveaux sujets du roi et sur le premier banc à être accordé aux baillis (Québec, 15 octobre 1768). Publié dans *Mandements, etc., etc., des évêques de Québec*, t. II, p. 213. (Cartable: *Évêques de Québec*, I-132.)

Mgr J.-O. Briand à M. (Charles Maugue Garaut) Saint-Onge, curé au Cap-Saint-Ignace (Québec, 17 octobre 1768). Il n'a plus confiance dans les habitants du Cap-Saint-Ignace. Il ne croit pas qu'ils obéissent au mandement qu'il leur enverra. Il lui offre Saint-Jean ou Saint-Roch. " M. Hingan desservira les malades et confessera chez lui. Je suppose qu'il n'ira pas même dire la messe à Saint-Ignace." (*Copies de lettres*, v. III, f. 517.)

Mgr J.-O. Briand aux dames de Pontbriand (Québec, 19 octobre 1768). Tout va bien. Il est en très bons rapports avec les gens du gouvernement. " J'ai fini la visite de mon diocèse. J'ai érigé huit paroisses nouvelles, permis à trois ou quatre autres qui commencent de bâtir de petites chapelles." Sa santé est un peu ébranlée, c'est pourquoi il ne sortira pas durant la présente année. D'ailleurs d'autres occupations le retiendront. (*Copies de lettres*, v. IV, f. 371.)

Mgr J.-O. Briand aux habitants du Cap-Saint-Ignace (Québec, 21 octobre 1768). Il rappelle sa longue mansuétude envers eux. A la demande de leur curé, il consent encore à ce que celui-ci reste une année de plus dans la paroisse, mais il veut qu'on plante la croix dans l'endroit qu'il a désigné pour y placer la future église. C'est la dernière tentative qu'il fait; réellement, il en espère peu de succès. (*Copies de lettres*, v. III, f. 349.)

Mgr J.-O. Briand aux habitants de Sainte-Rose et en l'île Jésus. Il éprouve une grande consolation d'apprendre qu'enfin ils sont "résolus de bâtir une chapelle " dans leur paroisse, "où l'on puisse célébrer le saint sacrifice de la messe..." Il les félicite d'être enfin revenus à de meilleurs sentiments et leur demande de ne pas se laisser endoctriner par le petit groupe de réfractaires qui refusent de se soumettre. (*Copies de lettres*, v. III, f. 447.)

Mgr J.-O. Briand. Lettre aux curés de Saint-Pierre et de Saint-Jean, île d'Orléans (Québec, 26 octobre 1768). Il reconnaît leur bon cœur en considérant la demande qu'ils font en faveur des habitants de Saint-Laurent. Il regrette l'indocilité de ses derniers; malgré tout, il permet que l'on fasse à Saint-Laurent l'enterrement des adultes. Il ne consent pas à ce qu'on y célèbre les messes du dimanche. Les curés de Saint Pierre et de Saint-Jean y iront sur semaine. Ceux-ci devront l'avertir si on n'est pas exact à se rendre à l'office les fêtes et les dimanches... Ils liront la présente lettre à une messe solennelle, sur semaine, où les deux curés assisteront. (*Copies de lettres*, v. III, f. 511.)

Mgr J.-O. Briand à M. (Charles Maugue Garaut) Saint-Onge, curé du Cap-Saint-Ignace (Québec...novembre 1768). Ceux qui projettent de bâtir l'église sont trop pauvres pour faire cette entreprise. Tout de même, il permet une quête dans le diocèse. Il n'y a rien à faire tant que vivra le seigneur Vincelotte. Il aurait pu avoir l'église et le presbytère dans sa seigneurie. Il n'a pas voulu obéir; Mgr Briand le livre "à la volonté et à la justice de Dieu que ces ouvrages regardent plus que moi." (*Copies de lettres*, v. III, f. 519.)

Mgr J.-O. Briand aux paroissiens de l'Ancienne-Lorette (Québec, 15 novembre 1768). A propos de la réhabilitation de Madeleine Tardif. (*Copies de lettres*, v. III, f. 520.) Publiée dans *Mandements, etc., etc., des évêques de Québec*, t. II, p. 215.

Mgr J.-O. Briand à M. (Antoine Huppé) Lagroix, curé de Saint-Michel (Québec, 25 novembre 1768). "Le pain béni n'est point dû au seigneur sur un plat, ni sous une serviette." M. Deschenaux ne peut exiger cela. (*Copies de lettres*, v. III, f. 515.)

Mgr J.-O. Briand à M. Joseph Fleury de la Gorgendière, à Deschambault (Québec, 23 décembre 1768). Il le félicite de s'être conformé à son ordonnance et de s'être retiré du banc destiné aux baillis. "Il faut que votre banc soit double de ceux des habitants, et vous avés droit de forcer les marguilliers à vous donner la place convenable et suffisante." Mgr Briand, en rendant cette ordonnance, a agi "conformément aux intentions de Son Excellence." (*Copies de lettres*, v. III, f. 525.)

Mgr J.-O. Briand à M. (Pierre-Antoine) Porlier, curé de Sainte-Anne (de-la-Pocatière) (Québec...1768). A propos d'un cas de diffamation qu'il doit s'efforcer de régler sans laisser les intéressés recourir aux tribunaux. (*Copies de lettres*, v. III, f. 529.)

Mgr J.-O. Briand à M. (Pierre-Antoine) Porlier, curé de Sainte-Anne-de-la-Pocatière (sans indication de date). Il a appris que M. Duchesnay était mécontent de M. Porlier. Il ne sait pourquoi. Il ne croit pas pouvoir envoyer quelqu'un aux Tamarois, dans la présente année. (*Copies de lettres*, v. III, f. 283.)

Mgr J.-O. Briand. Prétentions de l'évêque de Québec sur les séminaires de son diocèse. Puisque ces séminaires ne dépendent plus de leurs maisons en France, ils se trouvent placés sous l'autorité et la juridiction de l'évêque. Base des règlements du séminaire de Québec. (Cartable: *Séminaire de Québec*, I-7, *Copies de lettres*, v. III, f. 437.)

1769

Mgr J.-O. Briand à M. (Jean-Baptiste) Gatien, curé de Lotbinière (Québec, 9 janvier 1769). Il a bien fait de remettre à sa place le banc du seigneur. Il doit s'assurer de l'instruction suffisante de ceux et de celles qui se présentent au confessionnal. Il peut s'occuper dès maintenant de se faire concéder un terrain pour Saint-Eustache. (*Copies de lettres*, v. III, f. 527.)

Mgr J.-O. Briand à M. (Romain) Dolbec, curé de l'Ange-Gardien (Québec, 12 janvier 1769). Mgr Briand l'interdit et lui ordonne de quitter immédiatement la paroisse de l'Ange-Gardien. (*Copies de lettres*, v. III, f. 537.)

Mgr J.-O. Briand à M. (Étienne) Marchand, vicaire général, curé à Boucherville (Québec, 18 janvier 1769). Il lui accorde les indulgences des quarante-heures pour sa paroisse. Les cabarets. A propos du rétablissement de l'évêché. "Il en a coûté près de 30,000; il en reste plus de 17,000." (Cartable: *Évêques de Québec*, I-133, *Copies de lettres*, v. III, f. 546.)

Mgr J.-O. Briand au révérend Père Huguet, S. J., missionnaire des Iroquois au Sault-Saint-Louis (Québec, 20 janvier 1769). Il est charmé d'apprendre que les Iroquois se sont amendés. Qu'ils se rappellent les promesses qu'ils firent lorsqu'il leur parla "sur le bord du rivage." Il les assurera de sa "satisfaction." (*Copies de lettres*, v. III, f. 545.)

Mgr J.-O. Briand à M. (François) Feré-Duburon, curé du Château-Richer (Québec, 20 janvier 1769). Il le prie de veiller sur son compagnon (M. Dolbec). (*Copies de lettres*, v. III, f. 549.)

Mgr J.-O. Briand à M. (Étienne) Marchand, vicaire général, curé à Boucherville (Québec, 12 février 1769). M. Maxwell prétend avoir droit à un banc dans l'église de Varennes. M. Marchand examinera l'affaire. (Cartable: *Évêques de Québec*, I-133, *Copies de lettres*, v. III, f. 543.)

Mgr J.-O. Briand à M. (Michel-Eustache-Gaspard) Chartier de Lotbinière (Québec, 5 mars 1769). Il n'a pas vu la requête. Il la lui communiquera si elle vient. Longues plaintes contre le caractère des habitants et impossibilité de ne rien finir avec eux. (*Copies de lettres*, v. III, f. 451.)

Mgr J.-O. Briand à M. (Jean-Baptiste Petit) Maisonbasse, curé à Saint-Thomas (Québec, 13 mars 1769). Il admire sa charité envers ce prêtre (M. Pierre-Clément Parent). Il peut le recevoir chez lui, il ne devra pas lui permettre d'exercer aucune fonction du ministère. Il est charmé du retour de ses révoltés. (*Copies de lettres*, v. III, f. 415.)

Mgr J.-O. Briand. Provision de la cure de Québec en faveur de M. J. Dosque (5 avril 1769). (*Registre C*, f, 249.)

Mgr J.-O. Briand à M. (Étienne) Marchand, vicaire général, curé à Boucherville (Québec, 23 avril 1769). Il a reçu ses deux lettres des 13 et 27 mars. Il ne doit pas s'inquiéter de l'opposition de M. Deschambault. Celui-ci "n'a pas le droit d'empêcher la donation à l'église." Mgr Briand ne veut rien exiger pour les réparations de l'évêché. La neige fond lentement et le pont (de glace) est encore solide. (Cartable: *Évêques de Québec*, I-134-135, *Copies de lettres*, v. III, f. 557-558.)

Mgr J.-O. Briand au révérend Père (Sébastien) Meurin à Kaskakia, Immaculée-Conception (Québec, 26 avril 1769). Il répond aux questions posées par le Père Meurin dans sa lettre du 11 juin 1768. Il le félicite de son zèle. Les Pères Capucins ont toujours causé des difficultés aux missionnaires et il n'est pas surpris d'apprendre qu'ils refusent de reconnaître les pouvoirs émanés de l'évêque de Québec. Il devra se faire remettre les ornements et les vases sacrés que Jean-Baptiste Beauvais a en sa possession. Conduite qu'il doit tenir envers les commandants et les protestants. Traite de l'eau-de-vie réservée. "J'ai lu votre lettre à M. notre gouverneur. C'est un excellent homme, aimé et aimable, estimé et vraiment estimable; nous ne nous apercevons point que nous sommes sous un gouvernement protestant. Dans le civil, les catholiques, les protestants se voient, se fréquentent cordialement. Le ministère s'exerce comme du tems des français." Mgr Briand est mécontent de ce que M. Gibault a emmené sa mère avec lui. Il prie le Père Meurin de veiller sur ce jeune en qui il a bien confiance. Décès du Père Noël. (Cartable: *États-Unis*, VI-15, *Copies de lettres*, v. III, f. 561.)

M. (Hector-Théophile) Cramahé à Mgr Briand, évêque de Québec (Québec, 24 avril 1769). Le général Carleton désire savoir jusqu'où s'étend la juridiction du Père Meurin, du côté de la Nouvelle-Orléans. (Cartable: *Gouvernement*, I-21.)

Mgr J.-O. Briand à M. Pierre Gibault, missionnaire aux Illinois (Québec, 26 avril 1769). Il le blâme d'avoir marié un français avec une sauvagesse "ce qui a déplu au gouvernement et qui était deffendu du tems des français." Il lui reproche d'avoir emmené sa mère et sa sœur avec lui. Conseils pour sa conduite. P. S. Il apprend par M. Gravé comment M. Gibault a agi à propos du mariage ci-dessus mentionné. Mgr Briand estime qu'il a bien agi dans les circonstances. (Cartable: *États-Unis*, VI-17, *Copies de lettres*, v. III, f. 567.)

Mgr J.-O. Briand à M. (Pierre Maugue Garaut) Saint-Onge, vicaire général aux Trois-Rivières (Québec, 12 mai 1769). Il lui communique les accusations portées contre lui par le sieur Pélissier et la réponse qu'il y a faite. (Cartable: *Évêques de Québec*, I-136, *Copies de lettres*, v. III, f. 571.)

Mgr J.-O. Briand à M. Pélissier, aux Forges Saint-Maurice (Québec, 12 mai 1769). Il est surpris des accusations qu'il lance contre M. Saint-Onge. Il doute que

M. Saint-Onge ait voulu nuire aux intérêts de M. Pélissier. (Cartable: *Évêques de Québec*, I-138, *Copies de lettres*, v. III, f. 573.)

Mgr J.-O. Briand. Acte de prêtrise de Jean-François Lefebvre et de François Cherrier (20 mai 1769). (*Registre C*, f. 115.)

Mgr J.-O. Briand à M. Pélissier, aux Forges Saint-Maurice (Québec, 28 mai 1769). Il devra prouver les accusations qu'il a portées contre le grand vicaire Saint-Onge. P. S. M. Saint-Onge est descendu à Québec et nie ces accusations. Le gouverneur s'interpose et ne veut pas que Mgr Briand retire M. Saint-Onge des Trois-Rivières. (Cartable: *Évêques de Québec*, I-141, *Copies de lettres*, v. III, f 575.)

Mgr J.-O. Briand à M. (Étienne) Marchand, vicaire général, curé à Boucherville (Québec, 31 mai 1769). Décès du pape. Nouvelles de France. "Le refus des sacrements fait de temps en temps du bruit à Paris, mais M. l'archevêque est ferme à son ordinaire et l'exemple des prélats du royaume. La religion est dans un triste état en France, l'impiété est quasi générale, surtout dans les villes nombreuses et grandes." M. Pélissier menace de poursuivre M. Saint-Onge, parce que celui-ci, paraît-il, aurait nui à son exploitation. M. Cherrier, vicaire temporaire à Longueuil. (Cartable: *Évêques de Québec*, I-139, *Copies de lettres*, v. III, f. 579.)

Mgr J.-O. Briand au sieur Pélissier, Forges Saint-Maurice (Québec, 12 juin 1769). L'affaire Saint-Onge est réglée; un prêtre ira aux Forges chaque fois qu'on l'enverra chercher. (Cartable: *Évêques de Québec*, I-143, *Copies de lettres*, v. III, f. 587.)

Mgr J.-O. Briand à M. (Joseph) Fillion, curé au Cap-Santé (Québec, 26 juin 1769). Il a manqué d'égards envers M. Guillimin. Il n'aurait pas dû lui écrire sur ce ton et se mêler de choses qui sont du domaine de l'autorité civile. (*Copies de lettres*, v. III, f. 591.)

Mgr J.-O. Briand à M. (Pierre Maugue Garaut) Saint-Onge, aux Trois-Rivières (Québec,... 1769). Le sieur Pélissier, malgré la seconde lettre que lui a écrite Mgr Briand, a porté des plaintes à ses associés, contre M. Saint-Onge. Il se plaint que ce dernier a interdit la chapelle, et a défendu aux Récollets d'administrer les sacrements aux employés des Forges. MM. Cramahé et Drumont, consultés par Mgr Briand, ont blâmé M. Pélissier. M. Saint-Onge ira faire la visite de la chapelle aux Forges et s'il la trouve convenable, il chargera le Père Hyacinthe ou un autre d'y aller faire les offices. (*Copies de lettres*, v. III, f. 597.)

Mgr J.-O. Briand à M. (Étienne) Marchand, vicaire général, curé à Boucherville (Québec, 28 juin 1769). L'affaire Saint-Onge est réglée. Le Père Berey passerait en Europe. " C'est un étourdi, en vérité, et il y a peu d'apparence qu'il change." Il cherche un curé pour la cure de Notre-Dame. M. Dézery l'abandonne et s'en va chez les Sulpiciens. M. Martel lui a demandé cette cure; Mgr Briand songe à la donner plutôt à M. Porlier, il craint ses étourderies. M. Dufrost l'accepterait probablement. Les deux neveux de M. Marchand réussissent bien au Séminaire. (Cartable: *Évêques de Québec*, I-142, *Copies de lettres*, v. III, f. 583.)

Mgr J.-O. Briand à M. (Joseph-Basile) Parent, curé à Sainte-Geneviève-de-Batiscan (Québec, 28 juin 1769). Il connaît sa conduite et croit qu'il vaudrait mieux pour lui changer de poste. Il lui offre celui de vicaire à Québec avec pension au séminaire. (*Copies de lettres*, v. IV, f. 173.)

Mgr J.-O. Briand au révérend Père Nicolas Couturier, aux Trois-Rivières (Québec, 11 juillet 1769). Le Père Couturier a dû écrire la lettre, qu'il lui a adressée, sous le coup de l'indignation. Ce n'est pas ainsi qu'un prêtre parle à son évêque. D'ail-

Monsieur et mon illustre général —
Ce n'est pas la calomnie qui a formé dans
mon cœur les sentimens de respect et
du vif et sincère attachement dont il est
pénétré depuis longtems pour votre
Excellence, mais il me semble qu'elle
m'authorise à vous les déclarer —
aujourd'hui. Non, personne j'ose —
l'assurer ne fera des vœux plus —
ardens pour votre conservation et
votre bonheur que celui qui a —
l'honneur d'être avec le plus profond
respect, monsieur

De votre Excellence

Le très humble et très

obéissant serviteur —

+ H. M. Evêque de Quebec

BILLET DE Mgr BRIAND AU GOUVERNEUR (CARLETON)

Monsieur et mon illustre général

Ce n'est pas la coutume qui a formé dans mon cœur Les sentimens de respect et du vif et sincere attachement dont il est penetré depuis Longtems pour votre Excellence, mais il me semble qu'elle m'authorise à vous les decouvrir aujourd'hui. Non, personne j'ose lassurer ne fera des vœux plus ardens pour votre conservation et votre bonheur que celui qui a Lhonneur d'etre avec le plus profond respect monsieur

de votre Excellence

Le trés humble et trés obeissant serviteur

† J: OL: *Eveque de Quebec* (1)

(1) Archives de l'Archevêché de Québec.

leurs, la cure des Trois-Rivières n'appartient pas aux Récollets. (*Copies de lettres*, v. III, f. 595.)

Mgr J.-O. Briand à M. Laframboise, aux Trois-Rivières (Québec, 11 juillet 1769). Il se mêle de ce qui ne le regarde pas. La nomination d'un curé aux Trois-Rivières est du ressort de l'évêque. M. Saint-Onge remplit son devoir aux Trois-Rivières, et le Père Nicolas (Couturier) est un honnête homme; Mgr Briand ne le conteste pas. (*Copies de lettres*, v. III, f. 589.)

Mgr J.-O. Briand à M. Chartier de Lotbinière, curé à la Pointe-aux-Trembles (Québec, 13 juillet 1769). Il permet que le frère de M. de Lotbinière administre les sacrements dans sa paroisse. Celui-ci devra venir faire une retraite au séminaire. Mgr Briand connaît sa conduite et son penchant pour l'eau-de-vie. (*Copies de lettres*, v. IV, f. 297.)

Mgr J.-O. Briand à M. (Jacques) Hingan, curé de L'Islet (1769?). Il lui donne le pouvoir d'absoudre des cas réservés. Conduite scandaleuse de M. Vincelotte. Les habitants qui refusent de payer la dîme seront condamnés au tribunal de Dieu. (*Copies de lettres*, v. III, f. 365.)

Mgr J.-O. Briand à M. (Joseph-Amable) Trutaut, curé à Kamouraska (Québec 15 juillet 1769). A propos d'un terrain donné à la fabrique et dont on veut déloger le curé. Il faut bien s'assurer de la légalité de la donation et éviter un procès. Il le prie d'agir avec douceur et modération. (*Copies de lettres*, v. III, f. 551.)

Mgr J.-O. Briand aux paroissiens des Trois-Rivières 1769?). Lettre circulaire concernant la desserte de la paroisse. Il n'a jamais pensé à leur donner M. Saint-Onge comme curé. Le Père François Carpentier sera supérieur et curé, et le Père Daniel, assistant. C'est l'arrangement du commissaire et le sien. (Cartable: *Évêques de Québec*, I-198.)

Mgr J.-O. Briand aux marguilliers des Trois-Rivières (Québec, 11 août 1769). Leurs requêtes sont pleines d'ironie et de manquements du respect dû à leur évêque. Pourquoi soutenir un prêtre au préjudice de leur évêque? D'ailleurs le curé qu'il leur envoie (le Père François Carpentier) est excellent et zélé; il les a déjà gouvernés avec charité et édification. Il regrette que ses plus grandes peines viennent d'où il n'attendait que de la consolation. " Car les Anglais eux-mêmes, juges à paix, baillifs, le Général lui-même me renvoient toutes les affaires ecclésiastiques; et les catholiques me rejettent, me contrarient de tous les côtés, non seulement dans les campagnes, mais aussi dans les villes où, naturellement, il devrait y avoir plus d'éducation et de christianisme." (*Copies de lettres*, v. III, f. 599.)

Mgr J.-O. Briand à M. l'abbé (Pierre) Gibault, missionnaire aux Illinois (Québec, 13 août 1769). Il le prie d'exercer son ministère avec zèle et édification et lui reproche de nouveau d'avoir emmené avec lui sa mère et sa sœur. Il l'exhorte à ne pas mépriser les conseils du Père Meurin qu'il ne croit pas encore " un homme revenu à l'enfance ", ni que sa conduite soit entachée d'avarice. Il ne doit pas négliger les Tamarois, ni le poste de Vincennes. M. Marcou de Saint-Joachim est mort. M. Corbin le remplace. Encouragements à bien faire. (Cartable: *États-Unis*, VI-19, *Copies de lettres*, v. III, f. 603.)

Mgr J.-O. Briand à M. (Étienne) Marchand, vicaire général, curé à Boucherville (Québec, 16 août 1769). Il l'autorise à remplacer le Père Berey par M. Médard Pétrimoulx. M. (François) Petit n'aura pas la cure de Saint-Denis. Il estime beaucoup M. Cherrier, P. S. Il a parlé à M. Porlier à propos de la cure de Notre-Dame. (Cartable: *Évêques de Québec*, I-145, *Copies de lettres*, v. III, 607.)

Mgr J.-O. Briand à la Mère Saint-Antoine, supérieure des Ursulines, aux Trois-Rivières (Québec, 11 septembre 1769). Il l'autorise à recevoir la sœur Lefebvre. Les religieuses ne doivent pas se mêler dans les brouilleries de la ville. (Cartable: *Évêques de Québec*, I-147, *Copies de lettres*, v. III, f. 615.)

Mgr J.-O. Briand à M. (Étienne) Marchand, vicaire général, curé à Boucherville (Québec, 6 octobre 1769). Il lui envoie dix copies d'une lettre circulaire concernant les registres. Il est charmé d'apprendre qu'il a placé M. Cherrier à Saint-Denis. Il faudra régler la question de la pension de M. Frichet. M. Dosque a accepté la cure de Notre-Dame, réfusée par MM. Dufrost et Porlier. Il a nommé M. Basile Parent son vicaire. Les trois Parent lui donnent de l'embarras. Il a offert la cure de la Rivière-Ouelle à celui de Sorel (Jean-Louis-Laurent). Quant à celui de Beauport (Clément) il lui a permis d'aller dans le bas du fleuve. M. de Lotbinière (le chevalier de Malte) n'aura pas de poste. (Cartable: *Évêques de Québec*, I-148, *Copies de lettres*, v. III, f. 611.)

Mgr J.-O. Briand au pape Clément XIV (Québec, 29 octobre 1769). Il assure le Saint-Siège de son attachement et de sa soumission et sollicite la confirmation de ses pouvoirs. (Cartable: *Vicaires généraux*, IV-188, *Copies de lettres*, v. IV, f. 28.)

Mgr J.-O. Briand au Père (François) Carpentier, aux Trois-Rivières (Québec, 6 novembre 1769). Mgr Briand regrette d'apprendre qu'il a quitté la paroisse; il espère qu'il en reprendra la direction. Il n'aurait pas dû empêcher de sonner le tinton sans avertir les gens. (Cartable: *Évêques de Québec*, I-149, *Copies de lettres*, v. III, f. 617.)

Mgr J.-O. Briand aux paroissiens des Trois-Rivières (Québec, 6 novembre 1769). Sur la manière de sonner les cloches dans le diocèse de Québec. (Cartable: *Évêques de Québec*, I-198, *Copies de lettres*, v. III, f. 619.)

Requête des habitants des Trois-Rivières à Mgr J.-O. Briand (sans indication de date). A propos des abus d'autorité du Père (François) Carpentier (réponse de Mgr Briand au verso). (Cartable: *Gouvernement*, V-170.)

Mgr J.-O. Briand à M. (Godefroy de) Tonnancour, aux Trois-Rivières (Québec, novembre 1769). Il a appris avec surprise qu'il n'y avait plus de curé aux Trois-Rivières. Les marguilliers ont outrepassé leurs pouvoirs en ordonnant au bedeau de sonner le tinton. Il prie M. de Tonnancour de s'appliquer à ramener la paix dans la paroisse. Il ne faut pas juger trop sévèrement les marguilliers. (*Copies de lettres*, v. III, f. 621.)

Mgr J.-O. Briand à M. (Godefroy) de Tonnancour, aux Trois-Rivières (Québec, novembre 1769). Il croyait l'orage dissipé: il n'en est rien. "Depuis dix mois, les Trois-Rivières me donnent autant de peine et de travail que tout le diocèse ensemble. Ce siècle est terrible de la part du *marguillage*." Il faut en finir avec cette affaire du tinton. Pour lui, il a fait son possible, " mais, nous sommes dans un siècle où l'on n'écoute pas trop les prêtres, on croit en sçavoir autant qu'eux." Mgr Briand craint que le Père (François) Carpentier ne veuille plus reprendre la cure. (*Copies de lettres*, v. III, f. 623.)

Mgr J.-O. Briand à M. (Joseph) Fillion, curé au Cap-Santé (Québec, 2 décembre 1769). Malgré la défense de Mgr Briand, il a présenté sa requête. La requête et ses lettres ont fait mauvaise impression chez M. le Général. Il a mal agi en allant chez les juges de paix et chez les notaires. "Nous voyons tous les jours les françois se poursuivre avec plus de chaleur que les Anglois ne le font, et c'est une observation que son Excellence n'a pas laissé que de me faire." Mgr Briand espère que M. Fillion tiendra compte de cet avertissement. (*Copies de lettres*, v. III, f. 593.)

Mgr J.-O. Briand. Lettre pastorale aux habitants de Repentigny (Québec, 9 décembre 1769). Il a appris avec douleur et surprise que plusieurs parmi eux refusaient de "rétablir leur paroisse." Ce qui le peine davantage c'est que la majorité des habitants soient de cet avis. "Je croyais connaître le canadien; je le regardais comme un peuple docile, soumis, aisé à conduire, religieux, attaché à sa foi et à la religion de ses pères, pour laquelle il était près d'exposer sa vie et ses biens, et c'est ainsi, mes chers enfants, en Notre-Seigneur, que je vous ai représentés à la cour d'Angleterre. Depuis mon retour, j'en pense bien autrement. Je n'ai que trop de preuves d'indocilité, d'entêtement, de rébellion, de mauvaise volonté, pour tout ce qui regarde la religion et le culte du Seigneur, de votre ..... pour les prêtres et du peu de cas que vous faites de leurs enseignements et de leurs avis, et il ne m'est plus permis de me dissimuler qu'un très grand nombre, s'ils font encore profession de la religion et fréquentent nos églises et nos sacrements, si, en un mot, ils paraissent encore tenir à la foi, ce n'est plus qu'à l'extérieur et pour ne pas paraître séparés des autres. Ce sont des chrétiens qui confessent encore de bouche le christianisme, mais qui le contredisent par leur conduite, et l'ont abjuré d'esprit et de cœur." Plusieurs ont perdu la foi, "juste châtiment des crimes, hélas! que trop communs dans cette colonie ... les détestables péchés de l'impureté et de l'ivrognerie." Il ne les laissera pas s'engager plus loin dans la mauvaise voie qu'ils ont prise. Il ordonne donc qu'il sera convoqué une assemblée générale de tous les pères de famille et des marguilliers de la paroisse; le résultat de la délibération lui sera envoyé afin qu'il puisse prendre tel parti qu'il conviendra. Exhortation aux bons à rester fidèles et promesse qu'il ne les laissera pas sans les secours de la religion. (*Copies de lettres*, v. III, f. 503.)

Mgr J.-O. Briand à M. (Jacques) Hingan, curé à L'Islet (Québec, 17 décembre 1769). Il est presque fâché d'apprendre qu'il est allé au Cap-Saint-Ignace. Il n'approuve pas qu'on célèbre la messe "dans cet indécent réduit." Si les habitants avaient bâti une église, il leur aurait donné un prêtre. (*Copies de lettres*, v. III, f. 601.)

Mgr J.-O. Briand à M. (Louis) Jollivet, curé de la ville de Montréal (Québec, 21 décembre 1769). A propos du mariage projeté entre M. Saint-Georges Lecompte Dupré, et Mademoiselle Saint-Luc, mineure, et auquel le père de cette dernière ne veut pas donner son consentement. (*Copies de lettres*, v. IV, f. 29.)

Mgr J.-O. Briand à M. Louis Jollivet, curé de la ville de Montréal (Québec, 27 décembre 1769). Même sujet que dans la lettre précédente avec, en plus, un extrait d'une lettre de M. Jollivet en date du 5 décembre 1769. (*Copies de lettres*, v. IV, f. 33.)

1770

Mgr J.-O. Briand à M. (Pierre Maugue Garaut) Saint-Onge, aux Trois-Rivières (Québec, 7 janvier 1770). Il ne comprend pas pourquoi le sieur Pélissier n'a pas voulu lui ouvrir les portes de la chapelle des Forges. Condition à laquelle il enverra un missionnaire aux Forges. (*Copies de lettres*, v. IV, f. 59.)

Mgr J.-O. Briand. Lettre pastorale aux habitants de Lavaltrie (Québec, 8 janvier 1770). Il a reçu leur requête, et trouve qu'ils ont changé bien vite de sentiment. Lors de sa dernière visite, ils étaient absolument opposés à la construction de l'église et voilà maintenant qu'ils demandent la permission de construire immédiatement. Il ne leur donnera cette permission que lorsqu'il sera assuré de l'accord parfait de tous les paroissiens. (*Copies de lettres*, v. IV, f. 63.)

Mgr J.-O. Briand à M. (Jean-Baptiste) Gatien, curé de Lotbinière (Québec, 31 janvier 1770). Il n'aurait pas dû refuser la sépulture chrétienne au nommé Poudrier. Il faut agir avec modération et ne pas pousser à bout les gens. (*Copies de lettres*, v. IV, f. 67.)

Mgr J.-O. Briand (20 février 1770). Projet au sujet de l'érection de l'évêché, du chapitre et de la cure de Québec. Document non signé, mais écrit en entier de la main de Mgr Briand et adressé aux marguilliers de la paroisse de Notre-Dame de Québec. (Cartable: *Évêques de Québec*, I-151, *Copies de lettres*, v. IV, f. 75.)

Mgr J.-O. Briand au révérend Père de Labrosse, à Saint-Laurent (Québec, 1er mars 1770). Comment devront être rétribués les chantres; étant dans le chœur ils ont droit à l'eau bénite et au pain bénit avant le "général des habitants." (*Copies de lettres*, v. IV, f. 83.)

Procès-verbal fait par Mgr J.-O. Briand sur la déposition des trois marguilliers du banc-d'œuvre de Beauport, à propos du vol de l'argent de la fabrique de cette paroisse (Beauport, 3 mars 1770). (*Copies de lettres*, v.IV, f. 87.)

Mgr J.-O. Briand au Père Sébastien Meurin, missionnaire aux Illinois (Québec, 22 mars 1770). Il répond à sa lettre du 14 juin 1769. Conseils à propos de la dîme, des mariages entre catholiques et protestants et des enterrements. Les Jésuites sont bien vus à Québec par les autorités civiles et religieuses. Il a chargé l'abbé Gibault de faire la visite des différents postes. (Cartable: *États-Unis*, VI-20, *Copies de lettres*, v. IV, f. 95.)

Mgr J.-O. Briand à M. (Pierre) Gibault, missionnaire aux Illinois (Québec, 22 mars 1770). Il ne peut envoyer de l'aide. Il exhorte M. Gibault à bien remplir son ministère. Diverses recommandations. Mgr Briand a une grande confiance dans le Père Meurin. Le Père Dujaunay lui a dit beaucoup de bien de ce bon religieux. (Cartable: *États-Unis*, VI-14, *Copies de lettres*, v. IV, f. 91.)

Mgr J.-O. Briand à M. (Pierre) Gibault, missionnaire aux Illinois (Québec, 27 mars 1770?). Il ne peut donner un prêtre au poste de Vincennes. Il exhortera les fidèles à la piété. (Cartable: *Évêques de Québec*, VI-14.)

Mgr J.-O. Briand aux habitants de Lavaltrie (Québec, 29 mars 1770). Conduite à tenir envers ceux qui s'opposent à la construction de l'église. On ne doit pas forcer personne à y contribuer. "La bâtisse d'une église n'est pas une corvée; c'est un acte de religion..." (*Copies de lettres*, v. IV, f. 65.)

Mgr J.-O. Briand au curé de Repentigny (M. Philippe d'Ailleboust des Musseaux) (Québec, mars 1770). C'est aux habitants à payer les menues réparations faites au presbytère et non au curé. Il n'a pas aimé le ton de la lettre des habitants de Repentigny, et a été étonné de voir le nom du curé en tête des signatures. S'il a repris les mauvais chrétiens c'est qu'ils le méritaient. (*Copiesde lettres*, v. IV, f. 99.)

Mgr J.-O. Briand. Pouvoir sextraordinaires accordés au Père de Labrosse, pour l'Acadie et les paroisses de Rimouski, L'Île-Verte, etc., etc. (11 avril 1770). (*Registre C*, f. 250.)

Mgr J.-O. Briand à M. (Louis-Michel) Guay, curé de Sainte-Anne, à Batiscan (Québec, 18 avril 1770). Les gens de Batiscan iront remplir leurs devoirs religieux soit à Sainte-Anne, soit à Deschambault; ils paieront la dîme au curé de Sainte-Anne. Mgr Briand ne peut leur donner de curé. "Faites leur entendre combien ils doivent en rabattre de l'ancien tems où il y avait plus de prêtres que de paroisses et où le roy de France donnait dix mille francs pour suppléer aux pauvres paroisses." Il ne devra plus administrer les sacrements aux révoltés. (*Copies de lettres*, v. IV, f. 115.)

Mgr J.-O. Briand à M. (Louis) Jollivet, curé d'office à Montréal (Québec, 18 avril 1770). Il lui transmet les explications Père Dujaunay, à propos du mariage d'un juif du nom de Salomon, à Michillimakinac. Paroles qu'il a dites à M. de Saint-Luc à propos des filles qui veulent se marier contre le gré de leurs père et mère. (Cartable: *Évêques de Québec*, I-146, *Copies de lettres*, v. IV, f. 111.)

Mgr J.-O. Briand à M. (Jean-Baptiste Petit) Maisonbasse, curé à Saint-Thomas (Québec, 25 avril 1770). M. Maisonbasse enverra à Mgr Briand les noms de ces paroissiens qui n'ont pas fait leurs Pâques. S'ils ne se décident pas à remplir les "devoirs de la Pâque," ils seront excommuniés. (*Copies de lettres*, v. IV, f. 119.)

Mgr J.-O. Briand aux Sœurs de la Congrégation, à Champlain (Québec, 13 juin 1770). Il ne les approuve pas dans la décision qu'elles ont prise de quitter Champlain (pas de signature). (*Copies de lettres*, v. IV, f. 159.)

Mgr J.-O. Briand à M. (Basile) Papin (curé de Berthierville) (Québec, 14 juin 1770). Il connaît les embarras de sa famille. C'est bien malheureux qu'on ne puisse payer la dot de la pauvre Jeannette. La demoiselle Neveu est entrée aux Ursulines. (*Copies de lettres*, v. IV, f. 101.)

Mgr J.-O. Briand à ... (Québec, 29 juin 1770). Il le remercie des faveurs (indulgences) qu'il a obtenues pour son diocèse. Sentiments de respect à Mme Bruyères. (Cartable: *Évêques de Québec*, I-152, *Copies de lettres*, v. IV, f. 113.)

Mgr J.-O. Briand à la Mère Marie de l'Enfant-Jésus, supérieure des Ursulines de Québec (Québec, 18 juillet 1770). Il la prie de voir à ce que la porte de la cour soit fermée à toute heure du jour et de la nuit. C'est le meilleur moyen d'éviter un malheur comme celui qui vient d'arriver, de voir sortir à la cachette une religieuse cloîtrée. La coupable pourra être relevée de l'excommunication si elle revient. (*Copies de lettres*, v. III, f. 331.)

Mgr J.-O. Briand à (M. de La Corne, à Paris) (Québec, 27 juillet 1770). M. Carleton part pour Londres et consent à ce que Mgr Briand demande pour coadjuteur "Messire Louis-Philippe Mariauchau D'Esgly." Mgr Briand prie M. de La Corne d'appuyer cette demande auprès du pape Clément XIV pour obtenir la confirmation du choix qu'il a fait "de l'agrément du Gouverneur du dit sieur D'Esgly, pour être son coadjuteur *cum futurâ successione*." Il a aussi obtenu le pouvoir de le consacrer "assisté de deux prêtres." (Cartable: *Évêques de Québec*, I-153, *Copies de lettres*, v. IV, f. 153.)

Mgr J.-O. Briand au nonce à Paris (Québec, 27 juillet 1770). Le gouvernement anglais s'opposant à ce que l'on choisisse des prêtres européens pour gouverner l'église du Canada, Mgr Briand demande qu'on lui donne pour coadjuteur M. L.-P. Mariauchau D'Esgly, prêtre canadien. MM. de La Corne et de Villars sont chargés de fournir les témoignages requis sur le sujet et de solliciter des bulles en sa faveur. Le gouverneur a consenti à ce choix et aurait voulu même que Mgr Briand consacrât l'élu sans avoir reçu les bulles requises. (Cartable: *Évêques de Québec*, I-154, *Copies de lettres*, v. IV, f. 135.)

Mgr J.-O. Briand à M. (Louis-Sorbier de) Villars, vicaire général, à Paris (Québec, 28 juillet 1770). Il le remercie des nouvelles qu'il lui donne dans sa dernière lettre. Il le prie de recommander au nonce, à Paris, M. D'Esgly, comme digne de l'épiscopat. "M. Jacrau est dans le même état, souffrant beaucoup." (Cartable: *Évêques de Québec*, I-139, *Copies de lettres*, v. IV, f. 139.)

Mgr J.-O. Briand à M. (Jean-Baptiste Petit) Maisonbasse, curé à Saint-Thomas (Québec, 10 août 1770). On l'accuse d'avoir composé une chanson diffamatoire sur le compte de M. Allier. Mgr Briand ne croit pas aux rapports qui lui

ont été faits; il a, tout de même, des soupçons, qui ne sont pas en faveur de M. Maisonbasse. Il le prie de dénoncer en chaire ces sortes de chansons. (*Copies de lettres*, v. IV, f. 121.)

Mgr J.-O. Briand au juge Dejean, à Détroit (Québec, 8 août 1770). Il ne peut lui accorder les prérogatives qu'il sollicite. (Cartable: *États-Unis*, V-19.)

Mgr J.-O. Briand à M. (Pierre) Gibault, missionnaire aux Illinois (Québec, 16 et 19 août 1770). Les reproches qu'il lui a adressés étaient motivés par l'affection qu'il lui porte. Il lui recommande d'avoir bien soin du Père Meurin, et de ne pas prêter l'oreille aux calomnies que l'on débite sur le compte des Jésuites. Il ne pourra lui envoyer de secours avant trois ans. Règles pour la dîme et pour les abjurations des protestants. (*Copies de lettres*, v. IV, f. 143-147.)

Mgr J.-O. Briand. Acte de prêtrise de Jean-Jacques Berthiaume (19 août 1770). (*Registre C*, f. 116.)

Mgr J.-O. Briand. Mandement annonçant le jubilé aux peuples de l'Illinois (Québec, 19 août 1770). (*Copies de lettres*, v. IV, f. 151.)

Mgr J.-O. Briand. Lettre pastorale aux habitants de Saint-Cuthbert (Québec, 10 septembre 1770). Lorsqu'il leur a permis de bâtir un presbytère, il ne croyait pas pouvoir leur donner tout de suite un prêtre. Il a décidé, vu leur bonne volonté, de leur envoyer M. (Basile) Parent, vicaire à Québec. Le site de la future église a été mal placé. Il ne le changera pas, mais il exige avant de leur envoyer M. Parent que l'on fasse certaines améliorations à ce terrain. Le tout devra être décidé dans une assemblée de paroisse. (*Copies de lettres*, v. IV, f. 102.)

Mgr J.-O. Briand. Lettre pastorale aux habitants catholiques de l'île Saint-Jean (Québec, 16 septembre 1770). Il déplore l'abandon où ils se trouvent au point de vue religieux. Il a fait de grands efforts pour leur envoyer un missionnaire. Il regrette que M. Bailly de Messein n'ait pu aller les visiter. Le Père de Labrosse, qui doit aller à la Baie-des-Chaleurs, essaiera de se rendre à l'île Saint-Jean, si le gouverneur de Halifax lui permet d'exercer le ministère en cet endroit. Les mariages faits entre parents, sans dispense, sont nuls et devront être réhabilités par le missionnaire. (Cartable: *Évêques de Québec*, I-156, *Copies de lettres*, v. IV, f. 125.)

Mgr J.-O. Briand au révérend Père (Félix de) Berey (Québec, 17 septembre 1770). Il félicitera en son nom les habitants de la seigneurie Dumont. Mgr Briand désire qu'il se fixe dans cette seigneurie et desserve, en même temps, la côte de l'île Jésus et Blainville. Il a agi contre la volonté de l'évêque en travaillant à placer une église sur la côte de l'île Jésus. L'intention de Mgr Briand est de la placer dans le centre de l'île. Aussi les meilleures gens de Sainte-Rose lui ont envoyé une requête où ils se plaignent de l'initiative du Père Berey. Il le prie de ne rien entreprendre sans sa permission et contre ses ordres. Les habitants de la seigneurie de Dumont se choisiront un patron. (*Copies de lettres*, v. IV, f. 104.)

Mgr J.-O. Briand. Nomination à la cure de Saint-Laurent, de messire François-Louis Chartier de Lotbinière, Récollet, et depuis frère servant de l'ordre de Malte (2 octobre 1770). (*Registre C*, f. 251.)

Mgr J.-O. Briand à M. (Louis-Pascal) Sarault, curé à Saint-Charles (Québec, 24 novembre 1770). A propos d'une nouvelle paroisse (Saint-Gervais) que M. Sarault désirerait voir ériger dans les terres en arrière de Saint-Charles. Mgr Briand est en faveur de ce projet, mais il lui semble que la chose ne presse pas encore. Dans tous les cas, il ne fera rien sans le consulter. (*Copies de lettres*, v. IV, f. 69.)

Mgr J.-O. Briand au révérend Père (Félix de) Berey (Québec, 27 novembre 1770). Il est satisfait du choix que les habitants de la seigneurie Dumont ont fait

de saint Eustache pour le patron de leur paroisse. Blainville sera desservi par le curé de Saint-Eustache. Quant aux habitants de Sainte-Rose, il ira chez eux pour faire l'enterrement des morts, mais il n'y dira pas la messe, il ne se mêlera pas de la question de l'église. La volonté bien arrêtée de Mgr Briand est qu'elle soit placée au centre de l'île. Mgr Briand prie le Père Berey de se rappeler qu'il est prêtre et religieux, à la tête d'un groupe important de fidèles. (*Copies de lettres*, v. IV, f. 106.)

Mgr J.-O. Briand à M. (Charles Maugue Garaut) Saint-Onge, curé à Saint-Vallier (Québec, 26 décembre 1770). Il le prie de se rendre à l'évêché; il veut lui parler personnellement. (*Copies de lettres*, v. IV, f. 155.)

Mgr J.-O. Briand à M. (Jean-Baptiste) Gatien, curé à Lotbinière (Québec, 26 décembre 1770). Il approuve ses arrangements à propos de la construction du presbytère. L'extrait des délibérations n'est pas en loi. "Consultés quand il s'agit de loix, car c'est un grand nom chez les Anglois." Il fait mal de parler d'abandonner la cure quand le besoin de prêtres se fait sentir si vivement. Il a répondu à Hamel qu'il devait contribuer à la construction du presbytère. Quant aux habitants de Saint-Eustache, il ne faut pas les forcer. Il regrette que ses prédécesseurs leur aient permis de bâtir une chapelle. Il les avertira de ne pas continuer la construction de cette " prétendue chapelle." (*Copies de lettres*, v. IV, f. 71.)

1771

Mgr J.-O. Briand à M. (François-Xavier) Lefebvre, curé de Batiscan (sans indication de date). Cas de mariage. Il restera à Batiscan "jusqu'au parfait rétablissement du presbytère." C'est le milieu de votre peuple, vous seriez bien éloigné de la rivière des Envies (pas de signature). (*Copies de lettres*, v. IV, f. 159.)

Mgr J.-O. Briand à M. (Jacques-Maxime) Chefdeville, curé d'Yamachiche (sans signature et sans indication de date). Le seigneur doit contribuer, selon ses moyens, à la construction du presbytère. (*Copies de lettres*, v. IV, f. 172.)

Mgr J.-O. Briand à M. Gamelin, marguillier à Montréal (Québec, 14 janvier 1771). Il lui fait défense d'assister aux réunions des francs-maçons. Peines portées par les papes Clément XII et Benoît XIV, contre les catholiques qui fréquentent les loges. Il espère qu'un "Gamelin dont la famille a si bien mérité de la religion" ne troublera pas la paix du diocèse. (Cartable: *Évêques des Québec*, VI-4, *Copies de lettres*, v. IV, f. 179.)

Mgr J.-O. Briand à M. (Pierre-Laurent) Bédard, curé de Saint-François-du-Sud (Québec, 17 janvier 1771). Les ordonnances du diocèse défendent de séparer le mariage de la messe. Les curés doivent s'y conformer. (*Copies de lettres*, v. IV, f. 186.)

Mgr J.-O. Briand à M. (François-Pascal) Porlier, curé de Sainte-Anne-de-la-Pocatière (Québec, 18 janvier 1771). Il aimerait mieux un peu moins de respect, mais plus de sincère affection de la part de M. Porlier. Il lui recommande de ne pas sortir hors du presbytère sans l'habit ecclésiastique et de pratiquer davantage la mortification chrétienne. (*Copies de lettres*, v. IV, f. 187.)

Mgr J.-O. Briand. Mandement pour le jubilé universel accordé par Clément XIV (28 janvier 1771). Publié dans *Mandements, etc., etc., des évêques de Québec*, t. II, p. 218.

Mgr J.-O. Briand. Mandement du jubilé pour la ville de Québec (5 mars 1771). Publié dans *Mandements, etc., etc., des évêques de Québec*, t. II, p. 222.

Mgr J.-O. Briand. Il rend compte de son entrevue avec les marguilliers au sujet de la possession de la cathédrale (6 mars 1771). (*Copies de lettres*, v. IV, f. 191.)

Mgr J.-O. Briand à M. (Jean-Baptiste) Corbin, curé à Saint-Joachim (Québec, 7 mars 1771). Il doit faire enterrer avec les cérémonies de l'Église, la sauvagesse en question. Il devra prier le bailli de faire un inventaire des effets qu'elle a laissés. (*Copies de lettres*, v. IV, f. 201.)

Mgr J.-O. Briand aux paroissiens de Québec (Québec, 9 mars 1771). Il est heureux de leur annoncer que les travaux de l'église sont assez avancés pour y permettre d'y célébrer les saints offices. On attendra au second dimanche après Pâques pour faire l'inauguration solennelle. (*Copies de lettres*, v. III, f. 202.)

Mgr J.-O. Briand à M. (Gabriel-Jean) Vincelotte, au Cap-Saint-Ignace (Québec 11 mars 1771). Il le prie de penser à son salut et de réparer les fautes du passé en travaillant à rétablir la paix dans la paroisse. C'est ce qu'il doit faire s'il veut gagner l'indulgence du jubilé. L'amitié qui unit Mgr Briand à M. de la Coudraye a pesé beaucoup en faveur de M. Vincelotte. (*Copies de lettres*, v. IV, f. 185.)

Mgr J.-O. Briand à MM. Marcou, Perras et Dufault, marguilliers en charge de l'église de Notre-Dame de Québec (15 mars 1771). Il leur expose ses prétentions et celles de son chapitre sur l'église paroissiale et les inconvénients qui résultent de leur conduite tant pour l'évêque que pour le clergé et le peuple. (*Copies de lettres*, v. IV, f. 205.)

Mgr J.-O. Briand aux paroissiens de Québec (15 mars 1771). Il s'élève fortement contre les prétentions du défunt Récher et des marguilliers qui soutiennent que l'érection de Québec en évêché et l'institution du Chapitre sont nulles. Ils ne doivent donc pas s'étonner de ne pas le voir assister aux offices de la paroisse et il n'entrera pas dans l'église paroissiale tant que ses droits n'auront pas été reconnus. (*Copies de lettres*, v. III, f. 209.)

Mgr J.-O. Briand. Lettre pastorale aux bourgeois et habitants de la ville de Québec, au sujet du rétablissement de l'église paroissiale (5 avril 1771). Il déclare qu'il aime mieux céder que de protester devant les tribunaux en faveur de ses droits sur l'église cathédrale. Publiée dans *Mandements, etc., etc., des évêques de Québec*, t. III, p. 234.

Mgr J.-O. Briand. Précis de ce qui s'est passé au rétablissement de l'église cathédrale de Québec, commencée en 1767 et finie en 1771; ce qu'ont fait les marguilliers de la dite église pour en exclure leur évêque et son Chapitre; et les motifs qui ont déterminé Mgr Briand à s'exiler de sa propre église (1771). (*Registre C*, f. 262 à 269.)

Mgr J.-O. Briand au Père Le Simple Bocquet, à Détroit (Québec, 17 avril 1771). Il approuve sa conduite au sujet des indulgences des quarante-heures. Il a rejeté les demandes du sieur Dejean. (Cartable: *États-Unis*, V-23.)

Mgr J.-O. Briand au révérend Père Sébastien Meurin, à la Prairie-du-Rocher, Illinois (Québec, 24 avril 1771). Il répond aux cas proposés par le Père Meurin dans sa lettre du 11 juin 1770. (Cartable: *États-Unis*, VI-26.)

Mgr J.-O. Briand à M. (Pierre) Gibault, missionnaire aux Illinois (Québec, 24 avril 1771). Il a reçu sa lettre du 15 juin 1770. Banc du bailli. Les pouvoirs de M. Gibault s'étendent jusqu'à la Louisiane; il a les mêmes que le Père Meurin. Permission de biner. Questions de tarif. (Cartable: *Évêques de Québec*, I-157.)

Mgr J.-O. Briand à M. (Bernard-Sylvestre) Dosque, curé de Québec (... mai, 1771). Il lui indique la manière dont se feront les offices religieux dans l'église de la

paroisse et à la chapelle du séminaire qu'il a choisie pour son église cathédrale. (*Copies de lettres*, v. IV, f. 157.)

Mgr J.-O. Briand. Mandement pour la visite des paroisses (1er juin 1771). Publié dans *Mandements, etc., etc., des évêques de Québec*, t. III, p. 238.

Mgr J.-O. Briand. Lettre pastorale aux habitants de la Pointe-à-la-Caille (Saint-Thomas) (1771 ?). Comme il est sur le point de donner son ordonnance pour la construction de la nouvelle église, il les prie de nouveau d'en venir à une entente sur le choix d'un site. L'église doit être bâtie au centre de la paroisse, et auprès de la rivière, pour la commodité du curé et des habitants qui sont à l'est de la rivière. Il ne peut s'expliquer leur peu de zèle pour la religion. "Allés voir le Cap-Santé, la paroisse de Sainte-Foy, ils ont bâti une église et un presbytère dans deux ans. Toutes les autres paroisses se sont établies depuis la guerre; il n'y a que vous autres, qui depuis 15 ans, n'avés pas encore eu assez de zèle de la gloire de Dieu pour lever tous les obstacles qui vous empêchent de travailler." Qu'ils craignent la colère de Dieu qui peut les frapper pour tant d'obstination. (*Copies de lettres*, v. IV, f. 331.)

Mgr J.-O. Briand à M. (Charles-François) Bailly de Messein, missionnaire à l'Acadie (Québec, 5 juin 1771). Il est surpris de l'opposition que l'abbé Bailly rencontre de la part du gouverneur de Halifax. C'est avec la permission du gouverneur général qu'il l'a envoyé dans cette mission. Il l'autorise à porter l'habit laïque. Il lui annonce la mort de son père, M. Bailly, enlevé après trois jours de maladie. (Cartable: *Évêques de Québec*, II-65, *Copies de lettres*, v. IV, f. 217.)

Mgr J.-O. Briand. Mandement à l'occasion de l'élection d'un coadjuteur (sans signature et sans indication de date). Publié dans *Mandements, etc., etc., des évêques de Québec*, t. III, p. 241.

Mgr J.-O. Briand à M. (Basile) Parent (sans indication de lieu) (Québec, 13 juin 1771). Il lui reproche les termes peu convenables de sa dernière lettre. Il ne doit pas s'intituler curé de Saint-Cuthbert, et aller devant les tribunaux pour faire reconnaître ses titres à ce poste. (*Copies de lettres*, v. IV, f. 225.)

Mgr J.-O. Briand au gouverneur Carleton (1771 ?). C'est avec surprise qu'il a appris que le gouvernement britannique se disposait à enlever à l'Église du Canada les biens des Jésuites. Ces biens devraient être attribués au séminaire qui depuis la disparition du collège des Jésuites s'est chargé de l'éducation des enfants. Le général Murray avait approuvé ce changement; et Carleton lui-même avait suivi cette ligne de conduite en allant jusqu'à donner des prix aux élèves. Grands dommages que le séminaire aura à subir si ces biens ne lui sont pas attribués. Dommages que subiront aussi les communautés, l'évêque et le Chapitre. (*Copies de lettres*, v. IV, f. 283.)

Mgr J.-O. Briand au Père supérieur des Jésuites, à Québec (1771). Il craint de l'avoir mécontenté; il n'a agi en tout que pour le bien de la société. Il espère qu'elle ne sera pas dissoute, et que leurs biens ne seront pas donnés à M. Amherst. Il a écrit au roi sur ce sujet par le moyen de M. Carleton. (*Copies de lettres*, v. IV, f. 287.)

Mgr J.-O. Briand au seigneur de l'île Sainte-Thérèse (Québec, 7 août 1771). Il approuve sa requête, touchant le banc qu'il désire avoir dans l'église de la Pointe-aux-Trembles. Cependant, il y a certains obstacles qui doivent disparaître avant que l'évêque puisse donner son consentement à ce qu'il demande. (*Copies de lettres*, v. IV, f. 227.)

Mgr J.-O. Briand. Acte de prêtrise de Charles-François Lemaire de Saint-Germain (18 août 1771). (*Registre C*, f. 117.)

Mgr J.-O. Briand au Père Le Simple Bocquet, missionnaire à Détroit (Québec, 29 août 1771). Les vases sacrés de Michillimakinac appartiennent à la mission, non aux habitants. Cas de mariage. (Cartable: *Évêques de Québec*, I-157, *Copies de lettres*, v. IV, f. 223.)

Mgr J.-O. Briand à M. (Jean-Baptiste) Gatien, curé à Lotbinière (Québec, 15 septembre 1771). Les paroissiens de Lotbinière ont présenté à Mgr Briand une requête dans laquelle ils accusent leur curé de ne pas faire de prône, ni de catéchisme, de ne chanter de grand'messe que pour de l'argent, de les insulter en chaire, etc., etc. Ils ont prié l'évêque de leur donner un autre curé. Mgr Briand demande à M. Gatien de se rendre à Québec, afin qu'il puisse savoir ce qui en est de ces accusations. (*Copies de lettres*, v. V, f. 69.)

Mgr J.-O. Briand à M. (Jean-Baptiste Petit) Maisonbasse, curé à Saint-Thomas (Québec, 20 septembre 1771). Il ne doit pas mettre de banc de chaque côté du chœur dans la nouvelle église. Le chœur est trop étroit pour une aussi grande église. Il doit réserver une place convenable pour la décence du culte, chose qui doit être considérée avant les rentes de la fabrique. (*Copies de lettres*, v. IV, f. 233.)

Mgr J.-O. Briand aux habitants de Saint-Jean-Port-Joli (Québec, 8 octobre 1771). Il leur avait bien recommandé la sanctification du dimanche et des jours de fête, lors de sa dernière visite. C'est avec chagrin qu'il apprend que l'on se permet encore des courses de chevaux en ces jours. Il les défend sous peine de refus des sacrements, pour ceux qui y participeront. Celui qui a insulté son pasteur fera une excuse publique à la porte de l'église. Ce mandement leur sera lu par M. Porlier, curé de Sainte-Anne. (*Copies de lettres*, v. IV, f. 237.)

Mgr J.-O. Briand à M. (Jean-Baptiste Petit) Maisonbasse, curé à Saint-Thomas (Québec, 8 octobre 1771). Les bancs dans la nouvelle église doivent être placés comme dans l'ancienne. Les possesseurs des nouveaux bancs doivent payer suivant la place qu'ils occupent. (*Copies de lettres*, v. II, f. 235.)

Mgr J.-O. Briand. Lettre pastorale aux habitants de Saint-Thomas (1771?). Il apprend avec peine que plusieurs d'entre eux, parmi les plus fortunés, refusent de contribuer à la construction de l'église, qu'ils en sont même "venus à cet excès de folie de résister aux ordres de son Excellence, monsieur notre gouverneur." C'est une démarche dont ils auront à se repentir avant longtemps. Il espère encore qu'ils entendront la voix de leur évêque et qu'ils ne le mettront pas dans la nécessité de les frapper des foudres de l'Église. (*Copies de lettres*, v. IV, f. 337.)

Mgr J.-O. Briand au révérend Père Théodore (Claude Loiseau), missionnaire à Sainte-Croix (Québec, 9 octobre 1771). Il lui envoie un mandement à propos du mariage *à la gaumine* qui s'est fait dans la paroisse. Il le lira en chaire et sommera les deux coupables de se séparer. (*Copies de lettres*, v. IV, f. 241.)

Mgr J.-O. Briand aux habitants de Sainte-Croix (Québec, 11 octobre 1771). Il ne peut s'élever assez fortement contre l'action scandaleuse de deux de leurs coparoissiens qui ont osé se prendre en mariage publiquement lorsqu'il subsistait un empêchement dont ils n'avaient pas demandé la dispense. Ce mandement sera lu en chaire par trois dimanches consécutifs. (*Copies de lettres*, v. IV, f. 243.)

Mgr J.-O. Briand à M. (Louis-Laurent) Parent, curé à la Rivière-Ouelle (Québec, 14 octobre 1771). Il n'a pas signé l'acte sous seing privé qu'il lui a envoyé, parce qu'il n'est pas fait selon les formalités de la loi. Mgr Briand y voit une matière à procès. (*Copies de lettres*, v. IV, f. 263.)

Mgr J.-O. Briand à M. (Basile) Parent (Québec, 28 octobre 1771). Il lui annonce qu'il est retourné à Québec le 19 juillet et a reçu sa lettre du 20 septembre.

Il regrette sa mauvaise conduite. Mgr Briand espérait qu'il ferait bien dans son nouveau poste. Il lui laisse ses pouvoirs tout de même, jusqu'à ce qu'il passe chez lui dans sa prochaine visite. Il doit toujours se rappeler qu'il n'est que missionnaire à Saint-Cuthbert. (*Copies de lettres*, v. IV, f. 228.)

Mgr J.-O. Briand au révérend Père Théodore (Claude Loiseau), missionnaire à Sainte-Croix (Québec, 5 novembre 1771). Il a reçu sa lettre du 2 novembre et le certificat de la publication de sa lettre pastorale. A propos des formalités qu'il reste à remplir. (Copies de lettres, v. IV, f. 247.)

Mgr J.-O. Briand à M. (Jean-Baptiste) Gatien, curé à Lotbinière (Québec, 5 novembre 1771). Les paroissiens de Lotbinière lui ont remis une requête injurieuse à propos de la construction du presbytère. Il ne lui donne pas les noms de ceux qui l'ont signée, il les connaît et si quelqu'un parmi eux se trouvait à l'article de la mort, il lui donnera l'absolution s'il est repentant, mais ne lui donnera pas l'Extrême-Onction et lui refusera la sépulture ecclésiastique. Si la majorité des paroissiens persiste dans son mauvais vouloir, il laissera la paroisse sans curé. Il est de plus en plus étonné des mauvaises dispositions des Canadiens. Il ne peut se figurer, cependant, que ce soit là l'état d'esprit du plus grand nombre. Il verra à sa prochaine visite ce qu'il y a à faire. En attendant, ceux qui ont signé la requête demeureront sous le coup de la malédiction. (*Copies de lettres*, v. IV, f. 249.)

Mgr J.-O. Briand à M. (Michel-Eustache-Gaspard) Chartier de Lotbinière (Québec, 6 novembre 1771). Il regrette beaucoup que M. de Lotbinière n'ait pas reçu sa lettre de juin dernier. Il s'en rapporte à lui pour la construction du presbytère. Il lui donnera un missionnaire aussitôt qu'il le pourra. (*Copies de lettres*, v. III, f. 452.)

Mgr J.-O. Briand. Requête de Geneviève Beaujeu de Villemonde à Mgr Briand, à l'effet d'obtenir la permission de se marier à Joseph Biron, sans le consentement de ses parents... Permission accordée par le lieutenant-gouverneur Cramahé à la dite demoiselle de se marier ainsi (7 novembre 1771). Consentement de l'évêque au susdit mariage (6 novembre 1771). (*Registre C*, f. 274.)

Mgr J.-O. Briand. Nomination de messire Lemaire de Saint-Germain aux cures de Lavaltrie et de Lanoraie (10 novembre 1771). (*Registre C*, f. 275.)

Mgr J.-O. Briand à M. (Jacques) Hingan, curé de L'Islet (Québec, 10 novembre 1771). Il consent à ce que M. Porlier fasse la bénédiction de l'église de L'Islet. Il apprend que les gens d'en bas du Cap-Saint-Ignace construisent une église. M. Hingan les avertira que s'ils poursuivent leur travail, Mgr Briand fera "murer la porte aussitôt que la dite église sera terminée" et qu'il l'interdira. Il est surpris de sa conduite dans l'affaire de Chouinard (de Saint-Jean-Port-Joly). (*Copies de lettres*, v. IV, f. 253.)

Mgr J.-O. Briand au seigneur de Carufel (Québec, 14 novembre 1771). Ce n'est pas son intention de mettre une chapelle dans "Lormière ou Carufel." Il voudrait plutôt que l'on transportât l'église de Maskinongé le plus près possible de sa seigneurie et que l'on fît là une belle église qui servît aux deux seigneuries." Maskinongé ne peut s'agrandir et "dans un pays où il y a si peu de prêtres, il ne convient pas de multiplier les églises..." (*Copies de lettres*, v. IV, f. 159.)

Mgr J.-O. Briand à M. Jean-Baptiste Noël, curé à Saint-Antoine-de-Tilly (Québec, 16 novembre 1771). A propos d'un acte pour lequel le curé requiert la signature de l'évêque. (*Copies de lettres*, v. IV, f. 255.)

Mgr J.-O. Briand au révérend Père Théodore (Claude Loiseau), missionnaire à Sainte-Croix (Québec, 16 novembre 1771). La mère de la fille qui s'est mariée d'une

manière clandestine consent à faire réparation du scandale, il espère que le père fera de même. Comment il devra procéder à cette réparation qui se fera publiquement en face de tous les paroissiens. Quant aux deux coupables, il les sommera de nouveau "par trois fois, à huit jours de distance, de se séparer sous peine de se voir excommuniés et séparés de l'Église." Après la dernière sommation, s'ils persistent dans leur faute, il lui rendra compte de leur opiniâtreté dans un procès-verbal signé et certifié en bonne forme. (*Copies de lettres*, v. IV, f. 257.)

Mgr Briand à M. (Pierre-Laurent) Bédard, curé à Saint-François-du-Sud (Québec, 24 novembre 1771). Il faut toujours annoncer au prône les messes, qu'elles soient de fondation ou non. Il lui accorde pour trois ans la faculté de permettre de confesser dans son église aux prêtres approuvés qui se trouveront chez lui, lors des fêtes paroissiales. (*Copies de lettres*, v. IV, f. 261.)

Mgr J.-O. Briand à M. (Joseph-Amable) Trutaut, curé de Kamouraska (Québec, 25 novembre 1771). Il lui accorde les pouvoirs nécessaires pour recevoir l'abjuration du citoyen en question et pour le marier ensuite. Le tout devra se faire secrètement. Il pense qu'il est un peu tard pour annoncer le jubilé aux habitants de L'Île-Verte. (*Copies de lettres*, v. IV, f. 265.)

Mgr J.-O. Briand à M. (Jean-Pierre-Mennard, curé à Saint-Jean, île d'Orléans (Québec, 30 novembre 1771). Il lui envoie une lettre pastorale à propos des crimes commis par Joseph Fontaine et Louise Royer, ses paroissiens. (*Copies de lettres*, v. IV, f. 269.)

Mgr J.-O. Briand aux habitants de Saint-Jean, île d'Orléans (Québec, 30 novembre 1771). Crime dont se sont rendus coupables Joseph Fontaine et Louise Royer. Ils sont par le fait même frappés d'excommunication. Avant de fulminer cette sentence, il envoie cette lettre espérant que les paroissiens de Saint-Jean feront connaître le lieu où se sont retirés les coupables, et que ceux-ci en profiteront pour avouer leur faute et en faire pénitence. (*Copies de lettres*, v. IV, f. 270.)

Mgr J.-O. Briand. Lettre circulaire aux habitants de Saint-Jean-Port-Joly (Quebec, 4 décembre 1771). Ils ont dû comme leur évêque être affligés des propos scandaleux tenus publiquement par un de leurs co-paroissiens. Mgr Briand espérait que celui-ci reviendrait, mais il s'obstine dans son péché. C'est pourquoi il le dépouille de ses charges de premier syndic et de premier marguillier et le déclare hors de l'Église, défendant à tous de le regarder comme catholique. (*Copies de lettres*, v. IV, f. 197.)

Mgr J.-O. Briand à M. (Jean-Baptiste) Gatien, curé de Lotbinière (Québec, 11 décembre 1771). Il l'encourage à remplir fidèlement les exercices de son ministère et à combattre courageusement les désordres. Il lui envoie une longue lettre qu'il lira en chaire et lui indique ce qu'il devra faire pour relever de l'excommunication ceux de ses paroissiens qui se sont rebellés. (*Copies de lettres*, v. IV, f. 275.)

Mgr J.-O. Briand à M. (François-Pascal) Porlier, curé de Sainte-Anne-de-la-Pocatière (Québec, 18 décembre 1771). Il faut avant tout que son paroissien répare l'injure faite à tout le clergé. S'il y consent, il pourra suspendre sa lettre. (*Copies de lettres*, v. IV, f. 203.)

Mgr J.-O. Briand au révérend Père Louis (Demers), missionnaire à Saint-Pierre-les-Becquets (Québec, 19 décembre 1771). Il lui reproche de ne pas aller régulièrement à Saint-Jean pour y remplir son ministère auprès des gens de cette paroisse. Il le prie de montrer un peu plus de zèle. (*Copies de lettres*, v. IV, f. 267.)

Le révérend Père (Jean-Baptiste) de Labrosse à Mgr J.-O. Briand, évêque de Québec, mission Saint-Bonaventure, Baie-des-Chaleurs (28 décembre 1771). Il s'est

rendu sans trop de difficulté à sa destination. Il a fait faire les pâques à un certain nombre de gens, en passant à Rimouski. Il a passé le jour de la Toussaint chez les Sauvages de Restigouche, les a confessés et a béni leur nouvelle église. Détails sur son ministère à Bonaventure. Il attend la permission du gouverneur de Halifax pour aller dans sa province. On lui a donné de bonnes nouvelles de l'abbé de Bailly, qui est fort aimé des Acadiens. Le prêtre irlandais a créé bonne impression. Il est allé aux îles de la Madeleine et a été bien reçu par les catholiques de l'île Saint-Jean. (*Copies de lettres*. v. IV, f. 279.)

1772

Mgr J.-O. Briand. Lettre pastorale aux habitants de Sainte-Croix (Québec, 5 janvier 1772). Il se voit forcé de prononcer contre Jean-Baptiste Camanne et Thérèse Laroche "le terrible et redoutable fléau de l'excommunication, de les chasser de l'Église, notre Mère, de les retrancher du nombre des fidèles, de leur interdire toute participation à nos mystères et à nos sacrements, de rompre les liens qui les rendaient participants des prières de l'Église, de leur interdire toute communication avec les autres fidèles, de les livrer enfin à Satan, à son pouvoir, à sa tyrannie et à son terrible joug, dont Jésus-Christ les avait délivrés par le baptême." Suit la sentence d'excommunication. (*Copies de lettres*, v. IV, f. 291.)

Mgr J.-O. Briand au révérend Père Théodore, missionnaire à Sainte-Croix (Québec, 5 janvier 1772). Il le remercie de ses vœux de bonne année. Il lui envoie la sentence d'excommunication qu'il lira en chaire "avant l'aspersion de l'eau bénite. Vous porterés un cierge que vous tiendrés allumé et six petites bougies. Après la sentence prononcée, vous les ferés écraser et éteindre avec les pieds. Si les coupables étaient présents il faudrait qu'ils sortissent pour pouvoir dire la messe, et désormais vous ne pourrez plus la dire devant eux." (*Copies de lettres*, v. IV, f. 291.)

Mgr Stephanus Borgia, secrétaire de la congrégation de la Propagande, à Mgr l'évêque de Québec (Rome, 11 janvier 1772). Il lui demande de vouloir bien accorder des pouvoirs spéciaux à un prêtre nommé Jacques Macdonald, parti d'Écosse avec des colons qui iront s'établir dans l'île Saint-Jean, le prie de veiller à ce que ces colons ne soient pas privés de la religion. (*Cartable*: *Correspondance manuscrite de Rome*, I-16.)

Mgr J.-O. Briand à M. (Jean) Ménage, curé à Deschambault (Québec, 18 janvier 1772). Il a exigé une trop forte somme pour l'enterrement en question. "Le riche ne doit pas plus payer que le pauvre, le seigneur que son vassal, lorsque c'est la même solennité." (*Copies de lettres*, v. IV, f. 299.)

Mgr J.-O. Briand à M. (François-Pascal) Porlier, curé à Sainte-Anne-de-la-Pocatière (Québec, 20 janvier 1772). Il séparera le garçon et la fille, parents du troisième au quatrième degré, qu'il a mariés sans dispense. Il le prie de régler par lui-même l'affaire de Chouinard, de Saint-Jean-Port-Joly. (*Copies de lettres*, v. IV, f. 301.)

Le cardinal Joseph-Marie Castelli à Mgr J.-O. Briand, évêque de Québec (Rome, 22 janvier 1772). (En latin). Il le félicite de n'avoir pas écouté ceux qui, dans la crainte que le Canada ne se trouvât sans évêque, lui conseillaient de consacrer son coadjuteur avant la réception des bulles. (Cartable: *Correspondance manuscrite de Rome*, I-22.)

Mgr J.-O. Briand. Acte de mariage de Louis Jarret de Verchères et de Mlle Agathe Lemoine de Longueuil (23 janvier 1772). (*Registre C*, f. 275.)

Mgr J.-O. Briand. Acte de prêtrise de Joseph Martel (9 février 1772). (*Registre C*, f. 118.)

Mgr J.-O. Briand à M. (Jean-Louis-Laurent) Parent, curé de la Rivière-Ouelle (Québec, 22 février 1772). Il doit faire tous les efforts possibles pour ramener à Dieu les pécheurs, mais agir toujours avec douceur. " Evités les invectives dans vos sermons, parlés davantage de la vertu que de la laideur du vice. Ce n'est pas toujours le mieux de combattre de front les vices et les abus, mais il est bon de prendre des détours. Il est mieux que les pécheurs se disent qu'ils sont pécheurs que si nous leur disions nous-mêmes ou leur donnions occasion de penser que nous les croyons tels." (*Copies de lettres*, v. IV, f. 303.)

Mgr J.-O. Briand à M. (Charles-François) de Saint-Germain (curé de Lavaltrie) (Québec, 3 avril 1772). Il approuve tout ce qu'il a fait concernant l'ornementation de son église. Les deux habitants qui ont des terres dans Lavaltrie sont obligés de contribuer au prorata de la répartition. S'ils s'obstinent à ne pas payer, il devra soumettre la question aux juges des Plaidoyers Communs. M. Fraser pourrait régler la question dans sa prochaine tournée. (*Copies de lettres*, v. IV, f. 309.)

Mgr J.-O. Briand. Lettre pastorale aux Ursulines à la suite de la visite de leur communauté. (3 avril 1772). (Cartable: *Ursulines*, I-19.)

Mgr J.-O. Briand. Mandement pour la visite des paroisses au-dessous des Trois-Rivières (1772). *Publié dans Mandements etc., etc., des évêques de Québec*, t. II, p. 244.

Mgr J.-O. Briand à M. (Jean-Marie) Verreau, à la Beauce (Québec, 24 avril 1772). C'est à cause de la considération qu'il a pour M. et Mme de Léry qu'il lui permet de s'occuper des habitants de Saint-François-de-la-Beauce. Ce sont des rebelles qui le menacent d'aller trouver M. Carleton, à son retour au pays. Il les avertira d'avoir à changer de sentiments, sinon il les abandonnera à leur mauvaise volonté. Ils appartiendront à la paroisse de Saint-Joseph tant que lui-même ne sera pas allé marquer et bénir l'endroit de l'église et du cimetière, pas avant 1774. " Nous verrons qui l'emportera d'eux ou de moi auprès de M. Carleton." (*Copies de lettres*, v. IV, f. 319.)

Mgr J.-O. Briand à M. (Jacques) Hingan, curé de L'Islet (Québec, 8 mai 1772). Il a bien fait de s'adresser aux juges pour forcer Augustin Bernier, du Cap-Saint-Ignace, à payer sa dîme. Il attend des témoignages en règle pour " prononcer des censures " contre toute cette famille de Bernier. (*Copies de lettres*, v. IV, f. 321.)

Mgr J.-O. Briand. Lettre circulaire à MM. les curés, les priant, au nom du gouverneur, d'avertir les habitants de ne point donner asile aux soldats déserteurs, ni d'acheter leurs habillements (11 mai 1772). (*Registre C*, f. 278.)

Mgr J.-O. Briand à M. (Jean-Baptiste Petit) Maisonbasse, curé à Saint-Thomas (Québec, 21 mai 1772). Il consentirait bien à la construction d'un presbytère de 30 pieds, mais il voudrait aussi que la largeur en fût déterminée par la " Cour et le conseil de cette province." A propos des paroissiens de Saint-Thomas qui n'ont pas fait leurs pâques; qu'il en conserve une liste. (*Copies de lettres*, v. IV, f. 323.)

Mgr J.-O. Briand. Ordonnances et règlements faits par Mgr l'évêque dans les visites de 1772, 1773 et 1774. (Cartable: *Diocèse de Québec*, II-26.)

Mgr J.-O. Briand à M. (Jean-Louis) Parent, curé à la Rivière-Ouelle (Québec, 26 juin 1772). Il était revenu de sa visite avant le 13 de juin. M. Parent devra s'occuper de faire immédiatement au cimetière les travaux que Mgr Briand avait ordonné de faire lors de sa visite, l'été précédent. Il pressera les paroissiens qui sont en

retard de fournir au plus tôt leur contribution pour le presbytère. (*Copies de lettres*, v. IV, f. 305.)

Mgr J.-O. Briand. Lettre pastorale aux habitants de L'Islet et du Cap-Saint-Ignace (Québec, 26 juin 1772). Il y a longtemps qu'il souffre de la rébellion d'un certain nombre de personnes du Cap-Saint-Ignace. Afin de les frapper, il adresse cette dernière lettre aux paroissiens de cette paroisse, "portant menace de lancer l'excommunication majeure contre tous ceux qui, dans la paroisse du Cap-Saint-Ignace, n'ont pas satisfait au devoir pascal, ni payé les dixmes, ont donné conseil de ne les point payer, ou y ont applaudi" et par laquelle "il fait défense à tous prêtres de les confesser et absoudre, de leur administrer le Saint-Viatique même à la mort, à moins qu'ils ne se reconnaissent... de les enterrer en terre sainte et de ne faire aucune prière publique pour eux après la mort, ou recevoir l'attribution de messes à dire à leur intention..." (*Copies de lettres*, v. IV, f. 329.)

Mgr J.-O. Briand. Acte de prêtrise de Jean-Baptiste Pouget et de Joseph-Mathurin Bourg (19 septembre 1772, à Montréal). (*Registre C*, f. 124.)

Mgr J.-O. Briand. Mandement pour la visite des paroisses au-dessus des Trois-Rivières sur la côte du sud et au-dessus de Montréal nord et sud y compris la rivière Chambly (1772). Publié dans *Mandements, etc., etc., des évêques de Québec*, t. II, p. 245.

Mgr J.-O. Briand à M. Jacques Macdonald, missionnaire à l'île Saint-Jean (Montréal, 8 octobre 1772). Il l'autorise à interdire deux prêtres anglais qui scandalisent les fidèles. (Cartable: *Île du Prince-Édouard*, I-1.)

Mgr J.-O. Briand au cardinal Castelli (Montréal, 15 octobre 1772). Il lui annonce que son coadjuteur a été consacré. Il lui faudrait écrire un livre pour raconter toutes les difficultés qui ont eu lieu depuis 1684, entre l'évêque, le Chapitre et le séminaire, à propos de l'érection de l'église paroissiale en cathédrale. Elles ne sont pas encore réglées, et lui-même a dû se réfugier à la chapelle du séminaire en attendant des jours meilleurs. Le gouverneur a approuvé sa conduite, il se soumettra aux décisions du Saint-Père. D'ailleurs la paix n'a pas été troublée dans le diocèse. "La religion s'exerce librement, la piété tient le dessus, l'iniquité est blâmée et si elle se montre, elle est en horreur auprès d'un grand nombre. Les Anglais m'aiment, m'estiment, me considèrent et me respectent plus que les catholiques eux-mêmes ne le font, et depuis six ans je n'ai encore reçu d'eux que des marques de confiance." Il a présenté au gouverneur une forme de serment, à la place de celui du Test qui ne peut être prêté par des catholiques. Il ne sait si cette nouvelle forme sera acceptée par le Parlement. Les Jésuites et les Récollets servent l'Église du Canada avec beaucoup d'édification, mais ils ne peuvent recevoir de sujets. Il a demandé pour eux cette faveur au roi de la Grande-Bretagne, mais n'espère pas l'obtenir. Il ira au Maryland si le gouverneur, lorsqu'il sera de retour, le lui permet. (Cartable: *Évêques de Québec*, I-159.)

Mgr J.-O. Briand à M. (Bernard-Sylvestre) Dosque, curé de la cathédrale (Montréal, 18 octobre 1772). Il apprend avec plaisir que M. Dosque est content du vicaire qu'il lui destine. On ne peut prendre les deniers de la fabrique pour payer un vicaire, sans la permission de l'évêque. Il ne peut lui accorder la dignité de chanoine honoraire. Mgr Briand déclare ne pas vouloir se mêler de la construction du presbytère. (*Copies de lettres*, v. IV, f. 357.)

Mgr J.-O. Briand. Pouvoirs extraordinaires accordés à M. Macdonald, missionnaire, à l'île Saint-Jean (21 octobre 1772). (*Registre C*, f. 278.)

M. (Hector-Théophile) Cramahé à Mgr l'évêque de Québec, à Montréal (Québec, 29 octobre 1772). Il est charmé d'apprendre qu'il restera à Montréal. Sa présence fortifiera le peuple dans l'allégeance qu'il doit au gouvernement de Sa Majesté Britannique. Il l'informe qu'il s'est présenté un religieux récollet venant de l'île Saint-Jean et qu'il n'a pas voulu le laisser se fixer dans aucune des communautés de Québec. Le général lui a écrit et laisse entendre qu'il retournera à Québec, au printemps, avec des arrangements pour la Province. *Réponse de Mgr Briand sur la même feuille.* M. Cramahé a bien fait de ne pas recevoir ce Récollet irlandais. "Tout me paraît ici fort tranquille, et je ne me souviens pas d'avoir entendu depuis mon départ de Québec, une seule parole de mécontentement sur le gouvernement. Les peuples et tous en général me paraissent aussi contents que s'ils n'en avaient jamais connu d'autres." Il a entendu dire que M. Murray reviendrait gouverneur en Canada. Il a également appris qu'un seigneur écossais est venu avec ses vassaux s'établir à l'île Saint-Jean. "Cet essaim est tout catholique." C'est l'aumônier de ce seigneur qui lui a écrit la chose. (Cartable: *Gouvernement*, I-22.)

Mgr J.-O. Briand. Acte de prêtrise de Jean Bro (15 novembre 1772). Ordonné par Mgr D'Esgly (*Registre C*, f. 124.)

Mgr J.-O. Briand à M. (Pierre Maugue Garaut) Saint-Onge, vicaire général aux Trois-Rivières (24 novembre 1772). Il ne peut permettre au Père Bonaventure de remplir les fonctions du ministère. Celui-ci ne dira la messe que dans son couvent. (Cartable: *Diocèse des Trois-Rivières*, A-49.)

Mgr J.-O. Briand aux marguilliers de Québec (Montréal, 13 décembre 1772). Il approuve l'acte par lequel ils ont décidé de "tirer de la caisse de la fabrique les 1200 l. jugées nécessaires pour supplémenter la pension du curé et de son vicaire." Ils devront chaque année renouveler les mêmes formalités. (*Copies de lettres*, v. IV, f. 359.)

Mgr J.-O. Briand à M. (Joseph-François) Perreault, grand vicaire (Montréal, 14 décembre 1772). Il lui recommande d'être sévère pour ce qui regarde la clôture chez les Ursulines. (Cartable: *Ursulines*, I-120.)

Mgr J.-O. Briand à Son Excellence le Gouverneur à Québec (M. Cramahé) (Montréal, 23 décembre 1772). Il lui communique une lettre adressée de Londres à M. Panet par M. de Lotbinière. Elle contient des menaces pour la religion et n'est que le corollaire d'un mémoire présenté autrefois au gouvernement britannique par M. Roubaud. Il est convaincu que M. Carleton ne se laissera pas influencer par cet écrit calomnieux. (Cartable: *Évêques de Québec*, I-158, *Copies de lettres*, v. IV, f. 215.)

M. (Hector-Théophile) Cramahé à Mgr l'évêque de Québec (Québec, 31 décembre 1772). Il a reçu sa lettre du 23 décembre: il n'y a pas lieu de s'alarmer. "Le projet dont M. de Lotbinière lui fait part est de la façon de notre dernier avocat général, le sieur Masères, qui a pris la peine de le dresser, faire imprimer et présenter aux ministres, sans qu'il y aye été autorisé, du moins que je sache; il en a dressé d'autres auxquels on n'a fait aucune attention, et je serai bien trompé si celui-ci n'essuye pas le même sort. Je suis trop persuadé de la douceur de notre gouvernement, et je connais trop les bonnes dispositions du Roi et de ses ministres, pour croire qu'ils veulent adopter des moyens si violens, et qui ne pourraient que produire des effets tout à fait opposés aux vues du faiseur de ce projet. J'ignore si Masères a fait quelque connaissance avec le Père Roubaud; je croirois que non, la débauche de celui-ci ne cadrerait pas avec les mœurs régulières de l'autre." Les intérêts des Canadiens ne peuvent être en de meilleures mains qu'en celles du gou-

Monsieur

J'ay reçu votre Lettre gratieuse et je vous en fais mes remercimens
sinceres; Le détail des nouvelles que vous me faites chaque
année me fait un vray plaisir car nous ne savons rien d'icy jusqu'où
on puisse compter.

Celle cy est particulierement pour vous prier de vouloir bien
être avec mr. de la Corne tems[oin] auprès du nonce de paris —
en faveur des qualités propres à l'épiscopat de mr. Louis
philippe mariaucheau d'esgly que le gouvernement m'a
permis de prendre pour Coadjuteur, ou second Evêque que
j'avois demandé à Rome afin qu'on ne fut point obligé de
passer en Europe pour la Consecration ce qui causeroit bien
des frais et seroit sujet à bien des inconvenients. les deux
cours de londres et de Rome ont approuvé les raisons que j'ay
allegués à ce sujet dans mon memoire, mais depuis 4 ans je
n'avois pu obtenir de celle la ou plûtot du gouverneur la permission
d'executer cette importante affaire. mr. Carleton à son depart a
consenti, il ~~pensoit~~ croyoit que je pouvois consacrer sans Bulles; il a
été affligé que je n'eusse pas le pouvoir, Les parens ont fait

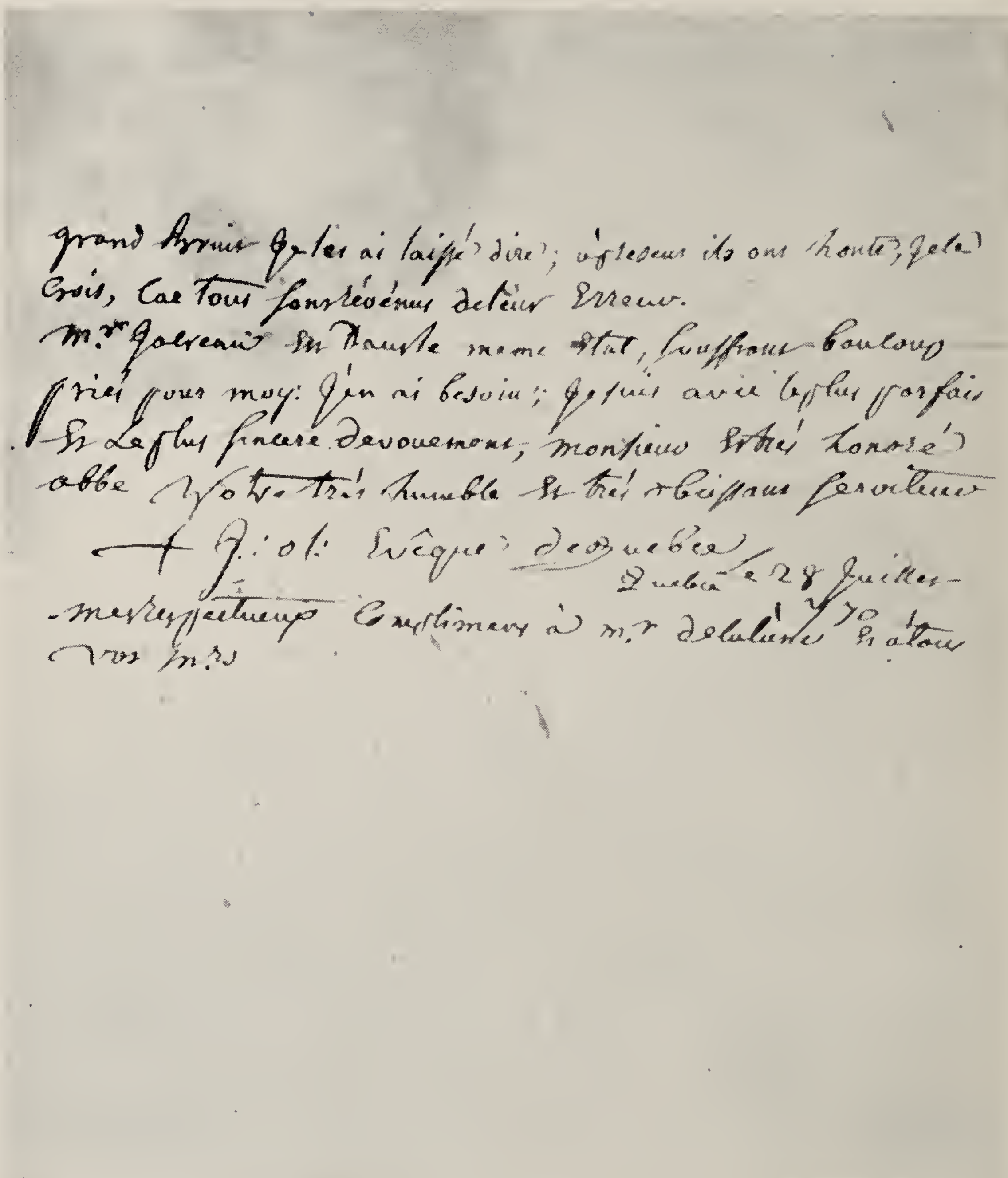

grand bruit que les ai laissé dire; à présent ils ont honte, je le crois, car tous sont revenus de leur erreur.
Mr Gohreau est dans le même état, souffrant toujours.
Priez pour moy: j'en ai besoin; je suis avec le plus parfait et le plus sincere devouement, monsieur et très honoré abbé votre très humble et très obeissant serviteur

+ J. Ol. Evêque de Quebec

Quebec le 28 Juillet 17[illegible]

Mes respectueux compliments à Mr delalane et à tous vos Mrs

LETTRE DE Mgr BRIAND À M. DE VILLARS, A PARIS

Monsieur

J'ay reçu votre Lettre gracieuse et je vous en fais mes remercimens sinceres; Le détail des nouvelles que vous me faites chaque année me fait un vray plaisir: car nous ne scavons rien icy sur quoi on puisse compter.

Celle cy est particulierement pour vous prier de vouloir bien etre avec mr de la Corne temoin auprès du nonce de paris en faveur des qualités propres à l'episcopat de mr Louis Philippe Mariaucheau desgly que le gouvernement m'a permis de prendre pour coadjuteur, ou second Eveque que j'avois demandé a Rome afin qu'on ne fut point obligé de passer en Europe pour la consecration. Ce qui causeroit bien des frais et seroit sujet à bien des inconvenients. Les deux cours de londres et de Rome ont approuvé les raisons que j'ai alleguées à ce sujet dans mon memoire, mais depuis 4 ans je n'avois pu obtenir de celle la ou plûtot du gouverneur la permission d'executer cette importante affaire. Mr Carleton à son depart a consenti: il croyoit que je pouvois consacrer sans Bulles; il a été affligé que je n'eusse pas le pouvoir, Les parens ont fait grand Bruit je les ai laissé dire; à present ils ont honte, je le crois, car tous sont revenus de leur erreur.

Mr Jacreau est dans le meme etat, souffrant baucoup priés pour moy: j'en ai besoin; je suis avec le plus parfait et le plus sincere devouement, Monsieur et très honoré abbé

Votre très humble et très obeissant serviteur

† J: OL: *Evêque de Quebec.*

Quebec le 28 juillet 1770.

Mes respectueux complimens à Mr de lalane et à tous vos Mrs (1).

(1) Archives de l'Archevêché de Québec.

verneur, et M. Cramahé remercie Mgr Briand d'avoir travaillé à tranquilliser les esprits. (Cartable: *Gouvernement*, I-23.)

Mgr J.-O. Briand au général Carleton (sans signature et sans indication de date et de lieu). Il présente ses félicitations au général à l'occasion de son mariage, et le supplie de revenir au Canada. Raisons qui poussent Mgr Briand à demander le retour de Carleton. Il a consacré son coadjuteur, M. D'Esgly, "avec l'agrément de M. Cramahé, le lieutenant-gouverneur." Petit incendie au séminaire de Québec; cet accident a retardé l'ouverture des classes et l'a déterminé à passer l'hiver à Montréal, chez les Messieurs de Saint-Sulpice. (Cartable: *Évêques de Québec*, I-191.)

1773

Mgr J.-O. Briand. Lettre pastorale aux habitants de Saint-François-de-Beauce (Montréal, 11 janvier 1773). Il leur a déjà écrit qu'il ne permettra pas que l'on change le site de l'église avant qu'il ne soit allé lui-même sur les lieux. Il espère aller à la Beauce dans le courant de l'été ou au plus tard durant l'hiver prochain. Il a permis à M. Verreau d'aller dire la messe dans leur chapelle. S'ils sont indociles, il lui enlèvera cette permission et interdira la chapelle. (*Copies de lettres*, v. IV, f. 361.)

Mgr J.-O. Briand à M. (Jean-Louis-Laurent) Parent, curé à la Rivière-Ouelle (12 février 1773). Il lui envoie la copie d'une lettre qu'il adresse à M. Porlier. Le mariage en question est probablement nul, faute de domicile. Il lui recommande de vivre en meilleurs rapports avec M. Porlier. (*Copies de lettres*, v. IV, f. 365.)

Mgr J.-O. Briand à M. (Pierre-Antoine) Porlier, curé de Sainte-Anne-de-la-Pocatière (12 février 1773). Il est difficile de savoir qui a raison de lui ou de M. Parent sur la question de domicile pour ce mariage. Dans tous les cas, il faut le réhabiliter et il charge son grand vicaire de voir à ce que ses ordres soient exécutés. (*Copies de lettres*, v. IV, f. 367.)

Le cardinal Castelli à l'abbé de l'Isle-Dieu (Rome, 27 février 1773). Au sujet de la mésintelligence qui règne entre Messeigneurs les évêques titulaire et coadjuteur de Québec, et les principaux citoyens de la capitale, touchant la possession de l'église cathédrale. (Cartable: *Correspondance manuscrite de Rome*, I-18.)

Mgr J.-O. Briand. Mandement pour la suite de la visite des paroisses du gouvernement de Montréal (25 février 1773). Publié dans *Mandements, etc., etc., des évêques de Québec*, t. II, p. 245.

Mgr J.-O. Briand. Lettre pastorale aux Sœurs de l'Hôtel-Dieu de Montréal (Montréal, 6 mars 1773). Il leur annonce sa visite épiscopale. (*Copies de lettres*, v. IV, f. 161.)

Mgr J.-O. Briand au révérend Père Marsolet aux Trois-Rivières (Montréal, 19 mars 1773). Il l'engage à ménager sa santé et à pratiquer davantage la tempérance. (Cartable: *Évêques de Québec*, I-163.)

Mgr J.-O. Briand. Acte de prêtrise de Joseph-Étienne Desmeules ordonné à Montréal (4 avril 1773). (*Registre C*, f. 124.)

Mgr J.-O. Briand. Lettre pastorale aux habitants de Varennes (Montréal, 4 avril 1773). Il déplore comme eux la mort de leur digne curé, M. Morand. M. Desmeules, qu'il a envoyé pour l'assister dans sa maladie, restera leur pasteur jusqu'à nouvel ordre. Il ordonne qu'il sera fait aux dépens de la fabrique un double des registres. Le paroissien qui vivait en concubinage s'est amendé. Il exhorte les habitants de Varennes à vivre conformément à leur croyance. (*Copies de lettres*, v. IV, f. 309.)

Mgr J.-O. Briand au curé de Varennes (Montréal, 16 avril 1773). A propos du partage à faire des dîmes entre le nouveau curé et les créanciers du révérend M. Morand qui en réclament une part pour être remboursés de ce qui leur est dû. Il approuve le projet de déplacer les bancs trop près du sanctuaire, et lui permet de les mettre dans l'allée désignée. (*Copies de lettres*, v. IV, f. 313.)

Mgr J.-O. Briand. Ordre de la visite épiscopale de 1773. (*Registre C*, f. 279.)

Mgr J.-O. Briand au curé de Varennes (Montréal, 16 avril 1773). A propos d'un banc possédé par Madame Sylvain et que réclame M. la Broquerie Boucherville. Les marguilliers allèguent qu'il était en la possession de l'ancien curé, M. Morand, depuis dix-sept ans. "Il faut remarquer que les bancs ne sont pas héréditaires, ni gratuits, que pour les seigneurs; qu'il n'y a pas de titre, et que, sans titre, aucun particulier ne peut prétendre à un banc héréditaire, que la prescription ne peut avoir lieu dans ce cas, ayant été interrompu pendant dix-sept ans. Les co-seigneurs ont droit d'avoir un banc qui ne se crie pas, mais qui paie, comme celui des habitants." (*Copies de lettres*, v. IV, f. 312.)

Mgr J.-O. Briand au Père Le Simple Bocquet, missionnaire à Détroit (Montréal, 24 avril 1773). Il a appris avec chagrin le mauvais état de la santé du Père Potier. Il serait bien embarrassé s'ils venaient à manquer tous les deux ensemble, car il ne voit pas qui il pourrait envoyer les remplacer. "Je ne pourrai répondre à vos lettres qui sont à Québec, car je suis à Montréal depuis neuf mois, mais comme je compte descendre dans un mois, je pourrai vous répondre par les dernières occasions." Il aimerait bien aller lui-même visiter les Canadiens de Détroit. (*Copies de lettres*, v. IV, f. 363.)

Mgr J.-O. Briand. Lettre circulaire aux habitants de Gentilly concernant la construction de l'église (Québec, 30 mai 1773). Il est heureux d'apprendre que l'entente règne parmi eux. Il est à espérer qu'ils construiront leur église sans difficulté; il désire qu'il prenne pour titre patronal de leur temple, le nom de l'apôtre saint Philippe, qui est un des noms de son coadjuteur. (*Registre C*, f. 279.)

Mgr J.-O. Briand à M. (Pierre-Antoine) Porlier, curé de Sainte-Anne-du-Sud (Québec, 10 juin 1773). Il est un peu fatigué des visites et autres occupations dans lesquelles il a été depuis le 18 mars. Il n'a pas vu l'homme qu'il voulait prendre pour maître d'école. Le sieur de Lotbinière, M. de Malte. Celui-ci a écrit à Londres, sans succès d'ailleurs. (*Copies de lettres*, v. IV, f. 377.)

Mgr J.-O. Briand à M. (Pierre-Antoine) Porlier, curé à Sainte-Anne-du-Sud (Québec, 27 juin 1773). Il consent à ce que l'on commence la construction d'une église à Saint-Roch. Seulement, avant de donner une permission officielle, il voudrait voir le plan qu'on a fait préparer. Tout de même il ne s'oppose pas à la construction. (*Copies de lettres*, v. IV, f. 381.)

Mgr J.-O. Briand à M. (Pierre Maugue Garaut) Saint-Onge, grand vicaire aux Trois-Rivières (Québec, 27 juin 1773). Il apprend avec surprise qu'il y a opposition au choix du site de l'église de Saint-Pierre-les-Becquets. Gentilly doit être desservi par Bécancour ou Champlain. Qu'il tâche de savoir si le Père Louis n'a pas trop parlé. (*Copies de lettres*, v. IV, f. 385, Cartable: *Évêques de Québec*, I-164.)

Mgr J.-O. Briand à M. (Jean-Baptiste) Gatien, curé à Lotbinière (Québec, 11 juillet 1773). C'est de bon cœur qu'il lèvera l'excommunication portée contre J.-B. Camanne, si celui-ci reconnaît sa faute et est disposé à en faire pénitence. (*Copies de lettres*, v. IV, f. 383.)

Mgr J.-O. Briand à M. (Jean-Baptiste Petit) Maisonbasse, curé à Saint-Thomas (Québec, 17 juillet 1773). Le mémoire de M. de Lotbinière (Père Eustache) n'a pas

fait grande sensation. Ce qu'il dit de l'évêque de Québec n'a pas grande importance. "Je ne pense pas que Dieu abandonne son Église du Canada jusqu'au point de lui donner des évêques capables de donner des pouvoirs à des loups comme l'est le sieur de Lotbinière." Tout de même, il faut avoir pitié de ce malheureux, mais ne pas écouter ses faux enseignements. (*Copies de lettres*, v. IV, f. 389.)

Mgr J.-O. Briand à M. de Tonnancour, aux Trois-Rivières (Québec, 27 juillet 1773). Il l'engage à la patience et au pardon des injures. (Cartable: *Évêques de Québec*, I-164.)

Mgr J.-O. Briand à M. (Pierre Maugue Garaut) Saint-Onge (Québec, 28 juillet 1773). Il le remercie du zèle qu'il a déployé pour régler l'affaire du Père Isidore. Il ne peut abandonner ceux qui ont agi contre la volonté du Père, spécialement M. de Tonnancour. (Cartable: *Évêques de Québec*, I-166.)

Mgr J.-O. Briand au révérend Père Isidore, aux Trois-Rivières (Québec, 28 juillet 1773). A propos du Frère Alexis Demers, il n'a pas réussi à le rejoindre. Il reproche au Père Isidore de n'avoir pas suivi ses avis à propos de l'église des Trois-Rivières. Il lui recommande d'agir avec douceur vis-à-vis les mutins. Il écrit à M. de Tonnancour. (Cartable: *Évêques de Québec*, I-166.)

Mgr J.-O. Briand. Mandement pour la visite pastorale à la Baie-Saint-Paul (août 1773). Publié dans *Mandements, etc., etc., des évêques de Québec*, t. II, p. 247.)

Mgr J.-O. Briand. Visite épiscopale à la Baie-Saint-Paul (31 août 1773). (*Registre C*, f. 282.)

Mgr J.-O. Briand. Acte qui établit une pension consistant en "trois cents minots de bled froment" à prendre sur la cure de Varennes, et devant être attribuée à Mgr D'Esgly, coadjuteur de l'évêque de Québec (10 septembre 1773). (*Registre C.*)

Mgr J.-O. Briand. Acte de prêtrise de Louis Beaumont (18 septembre 1773). (*Registre C*, f. 125.)

Mgr J.-O. Briand. Lettre pastorale aux habitants du Château-Richer (27 septembre 1773). Ils seront desservis par le curé de Sainte-Anne-de-Beaupré). (*Registse C*, f. 282.)

Mgr J.-O. Briand à M. (Jean-Laurent) Parent, curé à la Rivière-Ouelle (Québec, 1er octobre 1773). Le nommé Lanceleur est venu le voir et lui a promis d'amender sa conduite. Ce que le curé devra faire si le coupable manque à sa parole. (*Copies de lettres*, v. IV, f. 397.)

Mgr J.-O. Briand aux marguilliers de Sainte-Marie-de-Beauce (Québec, 14 octobre 1773). Il les félicite de leur bonne volonté, et est très satisfait d'apprendre qu'ils ont décidé de venir chercher à leurs frais, à la Pointe-de-Lévis, le prédicateur de la fête titulaire de leur église. Il n'ose pas condamner publiquement la conduite du marguillier qui a refusé son concours à cette bonne œuvre. Il espère que cette lettre sera suffisante pour le convaincre qu'il a mal agi. (*Copies de lettres*, v. IV, f. 401.)

Mgr J.-O. Briand à M. (Basile) Papin, curé de Berthier (en haut) (Québec, 17 octobre 1773). Il croit qu'il faudra établir deux paroisses au lieu d'une. Dans ce cas, il ne faudra pas changer de place l'église de l'ancienne paroisse. L'église de la nouvelle paroisse "serait placée sur la rivière Bayonne, ou sur le ruisseau du Saint-Esprit, ou encore mieux, entre les deux, vers le commencement de la côte Saint-Pierre." Il serait préférable de la placer sur le Saint-Esprit. Il le prie d'examiner la chose devant Dieu et de lui donner son opinion. Il aime mieux les petites paroisses que les grandes où les curés cherchent à s'enrichir sans être ni plus fervents, ni plus ecclésiastiques. (*Copies de lettres*, v. IV, f. 316.)

Mgr J.-O. Briand à M. (Jacques) Hingan, curé de L'Islet (Québec, 20 octobre 1773). La conduite de M. Vincelotte est inconcevable. Ce seigneur lui avait assuré, il y a six ans, qu'il lui était indifférent qu'on "bâtit l'église dans l'endroit désigné, et qu'un coup de carriole de plus ne lui ferait que du bien." Il n'a cessé, depuis, de se répandre en invectives contre son évêque. Il ordonne à M. Hingan de déclarer à M. Vincelotte, en présense du bailli et du marguillier en charge, que son évêque ne le regarde plus comme son sujet et comme chrétien. Il ne l'excommunie pas, jugeant la chose inutile: "mais vous ne pouvés pas l'absoudre, recevoir de sa part aucune rétribution de messes, ni manger avec lui, ni converser avec lui que pour la seule fin de le convertir." Mgr Briand fera décider par la cour si ce terrain appartient à M. Vincelotte. (*Copies de lettres*, v. IV, f. 405.)

Mgr J.-O. Briand à M. (Jacques) Hingan, curé à L'Islet (Québec, 23 octobre 1773). M. Vincelotte doit être regardé comme retranché de l'église, puisqu'il s'est emparé d'un bien ecclésiastique. D'ailleurs, il y a 30 ans qu'il donne le scandale dans la paroisse du Cap-Saint-Ignace. Si Mgr Briand n'était pas retenu par l'amitié qui l'unissait autrefois à M. de la Coudraye, beau-frère de M. Vincelotte, il y a longtemps qu'il aurait porté une sentence publique d'excommunication contre ce mauvais sujet. (*Copies de lettres*, v. IV, f. 409.)

Mgr J.-O. Briand. Acte de prêtrise de Antoine-Jean Créqui (24 octobre 1773). (*Registre C*, f. 126.)

Mgr J.-O. Briand. Lettre pastorale aux habitants de la Rivière-Ouelle (Québec, 29 octobre 1773). Le sieur Lanceleur a refusé de se soumettre et de faire pénitence de son crime. S'il persiste dans son obstination, il l'excommuniera lui et sa complice. (*Copies de lettres*, v. IV, f. 398.)

Mgr J.-O. Briand à M. (Jean-Baptiste) Gatien, curé à Lotbinière (Québec, 4 novembre 1773). A propos d'un excommunié dans sa paroisse. M. Gatien doit avertir ses gens qu'ils doivent éviter de lui parler et de manger avec lui. "Ceux qui le retirent, qu'ils lui donnent à manger, mais s'ils mangent avec lui à la même table, ils sont réellement excommuniés et ne participent pas aux prières de l'Église." (*Copies de lettres*, v. IV, f. 85.)

Mgr J.-O. Briand à M. Hingan, curé de L'Islet (Québec, 8 novembre 1773). Les bancs dans la nouvelle église doivent tous passer par la criée. "Il a bien prescription depuis trente ans contre ceux qui en possédaient dans l'ancienne église." Le seigneur a droit à un banc héréditaire, ainsi que le co-seigneur, mais ce dernier doit le payer. Quant au terrain dont s'est emparé illégalement M. Vincelotte, c'est à la paroisse à y voir. M. Vincelotte avait promis de donner 2,000 livres pour ce terrain. Qu'on le fasse payer. Il considère aussi comme retranchée de l'Église la famille de Augustin Bernier. (*Copies de lettres*, v. IV, f. 413.)

Mgr J.-O. Briand au (cardinal Castelli ?) (sans signature et sans indication de date et de lieu). Il a appris qu'on avait dénoncé à Rome sa conduite au sujet de la cathédrale. Il ne craint pas le blâme et se soumettra à la décision du Saint-Siège sans récriminations. Question du prêt à intérêt. (*Cartable: Évêques de Québec*, I-160.)

Mgr J.-O. Briand à M. James McDonald (Québec, 8 novembre 1773). Il lui répond de s'aboucher avec M. Bourg (dans le moment à Cocagne), pour la desserte des continents. (Cartable: *Île du Prince-Édouard*, 1-3.)

Mgr J.-O. Briand à M. (Joseph-Mathurin) Bourg, missionnaire à Cocagne (Québec, 8 novembre 1773). Il approuve ce qu'il fera de concert avec M. McDonald et le confirme dans les mêmes pouvoirs que M. Bailly. Le sieur François Arsenault ne

peut garder en sa possession les ornements et vases sacrés que lui ont légués MM. Monarch et Le Loutre. (*Copies de lettres*, v. IV, f. 417.)

Mgr J.-O. Briand à M. Belair, syndic de Maskinongé (Québec, 25 novembre 1773). Il est heureux d'apprendre que l'on se propose de bâtir une église. En attendant, que l'on construise avec soin le presbytère qui servira d'église temporaire (pas de signature). (*Copies de lettres*, v. IV, f. 160.)

Mgr J.-O. Briand à M. (Jean-Baptiste) Gatien, curé à Sainte-Croix (Québec, 17 novembre 1773). Il est heureux d'apprendre que le sieur Camanne veut se reconcilier avec l'Église. Cérémonial à suivre pour sa réintégration. "Vous lui donnerés pour pénitence de se trouver pendant un an à cette même place (sous la cloche) toutes les fêtes et dimanches à messes et à vêpres, et de ne manger que du pain et de ne boire que de l'eau tous les vendredis pendant cette année, et de réciter tous les jours à genoux cinq *Pater et Ave.*" (*Copies de lettres*, v. IV, f. 421.)

Mgr J.-O. Briand au révérend Père Marsolet, aux Trois-Rivières (Québec, novembre 1773). Il lui dit pourquoi il a différé de répondre à sa dernière lettre. Affaires personnelles. (*Copies de lettres*, v. IV, f. 429.)

Mgr J.-O. Briand à M. (Pierre Maugue Garaut) Saint-Onge, vicaire général aux Trois-Rivières (Québec, 21 novembre 1773). La mort du Père Nicolas Couturier laisse un vide qui l'embarrasse. Le Père Théodore (Claude Loiseau) laissera Sainte-Croix pour Bécancour. "Je suis content de lui et je pense qu'il fera du bien dans cette paroisse et dans Gentilly que je lui confierai." Conduite répréhensible du Père Marsolet. Il a mal agi en introduisant dans le couvent des Récollets sa sœur et sa nièce. (Cartable: *Évêques de Québec*, I-167.)

Mgr J.-O. Briand à M. (Louis-Pascal) Sarault, curé à Saint-Charles (Québec, 26 novembre 1773). A propos de la publication des bans d'un mariage faite par M. Lagroix, curé de Saint-Michel, sans l'autorisation du curé de Saint-Charles. Difficultés à propos du choix d'un site pour une église au sud de Saint-Charles. (*Copies de lettres*, v. IV, f. 425.)

Mgr J.-O. Briand à M. (Jean-Baptiste) Noël, curé à Saint-Antoine-de-Tilly (Québec, 4 décembre 1773). Il ne croit pas que la santé de M. Noël en souffre beaucoup, s'il va dire la messe de temps en temps à Sainte-Croix. Le manque absolu de prêtres force Mgr Briand à lui demander ce sacrifice. (*Copies de lettres*, v. IV, f. 437.)

Mgr J.-O. Briand à M. (Jean-Louis Laurent) Parent, curé à la Rivière-Ouelle (Québec, 4 décembre 1773). Il ne croit pas beaucoup à la conversion de Lanceleur. M. Parent lui imposera une pénitence et, s'il est exact à la faire, Mgr Briand le reconciliera avec l'Église. (*Copies de lettres*, v. IV, f. 445.)

Mgr J.-O. Briand aux marguilliers des Trois-Rivières (Québec, 9 décembre 1773). Il leur reproche de ne pas l'avoir consulté avant de commencer les travaux à l'église. "C'est le règne du *marguillage*. Vous n'ignorés pas la conduite qu'a tenue à mon égard cette compagnie à Québec et combien elle a seu prendre l'empire et s'assujettir ou amener à ses idées tous les citoyens; édifiés ou scandalisés par ces messieurs ceux des Trois-Rivières ont pris le même train..." (Cartable: *Évêques de Québec*, I-167.)

Mgr J.-O. Briand. Lettre pastorale aux paroissiens des Trois-Rivières (Québec, 15 décembre 1773). Il les engage à contribuer au parachèvement de leur église, malgré l'irrégularité de la conduite des syndics. (Cartable: *Évêques de Québec*, I-168.)

Mgr J.-O. Briand à M. Jacques Hingan, curé à L'Islet (Québec, 26 décembre 1773). Il ne peut voir ce qui a choqué les paroissiens du Cap-Saint-Ignace dans la décision concernant la vente des bancs dans la nouvelle église. Il est charmé d'ap-

prendre que M. Vincelotte revient à de meilleurs sentiments. "Il peut tout réparer surtout s'il veut tenir la parolle qu'il m'a donnée en 1766, en présence de M. Garrault et Pressart, d'acheter le terrain qu'il avait donné et la maison qui est bâtie dessus. Certainement, je le regarderais comme un bienfaiteur de l'église et je ne balancerais pas à lui accorder une messe de fondation à perpétuité." (*Copies de lettres*, v. IV, f. 415.)

Mgr J.-O. Briand à M. Paradis, aux Trois-Rivières (Québec, 27 décembre 1773). Il répond à ses deux lettres. Du moment qu'un homme possédant un banc refuse de le payer, il ne peut empêcher qu'on le mette à la criée. Si la majorité des paroissiens refusent la contribution exigée, on ne peut forcer les syndics à rendre compte de leur administration. La petite ville des Trois-Rivières lui "donne autant d'ouvrage et de sollicitude que tout le reste du diocèse." (*Copies de lettres*, v. IV, f. 443.)

Mgr J.-O. Briand à M. de Tonnancour, aux Trois-Rivières (Québec, 27 décembre 1773). Il l'exhorte à la douceur. Il n'a pas approuvé les syndics; il croit, cependant que, vu les circonstances, il vaut mieux laisser continuer les travaux à l'église. "Je n'aime pas les jubés; c'est le réceptacle de tous les libertins et de tous les indévots, ou pour mieux dire des impies. Opposés vous y tant que vous pourrés." Il ne peut forcer les syndics à rendre leurs comptes; c'est l'affaire de la communauté paroissiale. (Cartable: *Évêques de Québec*, I-169.)

Mgr J.-O. Briand à M. (Antoine Huppé) Lagroix, curé à Saint-Michel (Québec, ...1773?). Il ne saurait trop le blâmer d'avoir laissé le "sieur de Lotbinière, jadis récollet et aujourd'hui de l'ordre de Malte" dire la messe et exercer le saint ministère dans les deux paroisses de Saint-Michel et de Beaumont. C'est pourquoi il décharge M. Lagroix de l'administration de ces deux paroisses d'ici à nouvel ordre. (*Copies de lettres*, v. IV, f. 453.)

1774

Mgr J.-O. Briand à M. (Pierre Maugue Garaut) Saint-Onge (Québec, 18 janvier 1774). Il n'approuve pas la construction d'un jubé dans l'église. Il aura de la déférence pour M. de Tonnancour qui est bien disposé. "Le Père Marsolet est vif, prompt, et insultant." Il a confié Gentilly au Père Théodore: il espère qu'il viendra à bout de faire construire le presbytère de Bécancour et l'église de Gentilly. Il nomme le Père Germain et M. Gay confesseurs extraordinaires des religieuses. (Cartable: *Évêques de Québec*, I-169.)

Mgr J.-O. Briand à M. (J.-Amable) Trutaut, curé à Kamouraska (Québec, 20 janvier 1774). Il l'engage à être plus charitable. Conduite à tenir envers la femme Nadeau qui vit séparée de son mari. (*Copies de lettres*, v. IV, f. 457.)

Mgr J.-O. Briand à M. (Jean-Baptiste Petit) Maisonbasse, curé à Saint-Thomas (Québec, 21 janvier 1774). Comme le sieur Corberon a déjà un banc, il a tort de se plaindre si on lui enlève le second. Seulement c'est aux marguilliers seuls qu'il appartient de le mettre à la criée. On ne devrait pas vendre de bancs à ceux qui ne résident dans la paroisse qu'en passant. (*Copies de lettres*, v. IV, f. 391.)

Mgr J.-O. Briand aux syndics des Trois-Rivières (sans indication de date ni de lieu). Il ne peut rien faire puisqu'on refuse d'écouter ses exhortations. (*Copies de lettres*, v. IV, f. 501.)

Mgr J.-O. Briand à M. (Jean-Marie) Verreau, curé à Sainte-Marie-de-Beauce (Québec, 24 janvier 1774). Il l'autorise à marier un Français avec une sauvagesse. Confession par interprète. (*Copies de lettres*, v. IV, f. 461.)

Le cardinal Joseph-Marie Castelli à Mgr J.-O. Briand, évêque de Québec (Rome, 26 janvier 1774). Il le remercie d'avoir donné au Saint-Siège des renseignements sur l'état de la religion dans son diocèse. Il lui demande une copie du serment exigé des catholiques par le Gouvernement. (Cartable: *Correspondance manuscrite de Rome*, I-33.)

Mgr J.-O. Briand à M. Jacques Hingan, curé à L'Islet (Québec, 5 février 1774). Il lui envoie une sentence d'excommunication contre les fauteurs des désordres qui ont eu lieu dans la paroisse de Saint-Jean-Port-Joly. Il interdit, en même temps, l'église et le cimetière. (*Copies de lettres*, v. IV, f. 465.)

Mgr J.-O. Briand. Lettre pastorale aux habitants de Saint-Jean-Port-Joly (Québec, 5 février 1774). Sentence d'excommunication contre les deux personnes qui ont attenté de se marier contre les règles de l'Église, contre ceux qui les ont conseillés et ceux qui ont pris part à cette cérémonie. Interdiction de l'église et du cimetière. (*Copies de lettres*, v. IV, f. 466.)

Mgr J.-O. Briand à M. Jacques Hingan, curé de L'Islet (Québec, 11 février 1774). Il expliquera aux paroissiens de Saint-Jean-Port-Joly les effets de l'excommunication qu'il a portée contre les auteurs des crimes commis dans cette paroisse. Le cas de la femme Nadeau. (*Copies de lettres*, v. IV, f. 469.)

Le cardinal Joseph-Marie Castelli à M. l'abbé de l'Isle-Dieu, à Paris (Rome, 23 février 1774). Il a reçu la copie de la lettre que Mgr l'évêque de Québec lui a écrite. " J'y ai vu avec bien de la consolation que ce prélat n'est pas tel qu'on l'a supposé ici; qu'il remplit les devoirs d'un bon Pasteur et s'applique avec zèle au gouvernement de son vaste diocèse; aussi il ne reste qu'à prier le Seigneur de lui donner les forces et la santé nécessaires pour continuer son laborieux ministère." (Cartable: *Correspondance manuscrite de Rome*, I-35.)

Mgr J.-O. Briand à M. Jacques Hingan, curé de L'Islet (Québec, 25 février 1774). Il est heureux d'apprendre que les auteurs et les coopérateurs du scandale donné dans la paroisse de Saint-Jean-Port-Joly sont repentants. Il donne à M. Hingan le pouvoir de les relever des censures portées contre eux. Il en excepte, cependant, le garçon et la veuve qui ont été les auteurs de ce scandale. " J'ai vu le plan de votre église (à L'Islet); elle me paraît petite." Il voudrait une sacristie en pierre, avec cheminée. Il aime mieux les églises basses; " elles sont moins froides et moins exposées au vent." Il pourra prendre quatre ou cinq ans pour la construire. (*Copies de lettres*, v. IV, f. 471.)

M. (Hector-Théophile) Cramahé à Mgr Briand (Québec, 25 février 1774). " Le papier que j'ai eu l'honneur de vous montrer, mardi dernier, ayant été communiqué par le marguillier en charge à ceux de ses confrères qui étaient en ville, au nombre de douze et approuvé d'eux tous, je vous prie très instamment, Monseigneur, de donner aux habitants le contentement qu'ils désirent de voir leur évêque entrer dans l'Église Cathédrale et Paroissiale de cette ville. C'est le vrai et unique moyen, je crois, d'y établir la Paix, c'est dans cette vue que je m'y suis intéressé, et je ne doute point, vous connaissant comme je fais que vous ne fassiez tout ce qui dépend de vous, pour l'accomplissement d'un bien si désirable." (Cartable: *Gouvernement*, I-24.)

Mgr J.-O. Briand aux marguilliers de Québec (Québec, 25 février 1774). Il leur apprend qu'il retournera dans sa cathédrale, et leur dit tout le bonheur qu'il éprouve de cette heureuse décision. (*Copies de lettres*, v. IV, f. 475.)

Mgr J.-O. Briand. Acte de prêtrise de Augustin-Daniel Hubert et de Louis Payet (26 février 1774). (*Registre C*, f. 126.)

Mgr J.-O. Briand. Mandement à l'occasion de l'entrée de l'évêque de Québec dans sa cathédrale le jour anniversaire de sa consécration et la huitième année révolue de son épiscopat (10 mars 1774). Publié dans *Mandements, etc., etc., des évêques de Québec*, t. II, p. 247.

Mgr J.-O. Briand à M. Mérineau (Québec, 10 mars 1774). A propos de son retour à la cathédrale, il a agi pour le mieux. " Je sais depuis longtemps que je suis taxé d'avoir une tête de fer, d'être un ambitieux, et voyez M. Marchand, il vous dira le reste." Ceux qui le critiquent ne connaissent pas un mot de la question. Il lui en fait l'historique et rappelle ses longs démêlés avec M. Récher et les marguilliers. "J'entre par la médiation de M. Cramahé, dans ma cathédrale, reconnue pour telle, le jour anniversaire de ma consécration et j'ai eu la consolation de le voir attendri aux larmes, en lui faisant la peinture de tout ce que j'avais eu à souffrir, de ma franchise et de mes dispositions, et il m'a dit qu'il souhaiterait que moi et mon chapître fussions dotés." (*Copies de lettres*, v. IV, f. 479.)

Mgr J.-O. Briand. Mandement de Mgr l'évêque de Québec au sujet de la proclamation publique qu'il fit de Mgr de Dorylée, son coadjuteur, le jour anniversaire de sa consécration (14 mars 1774). Publié dans *Mandements, etc., etc., des évêques de Québec*, t. II, p. 252.

Le cardinal Joseph-Marie Castelli à M. l'abbé La Corne, à Paris (Rome, 23 mars 1774) (en italien). Au sujet de certaines accusations faites à Rome contre l'évêque de Québec et son coadjuteur. (Cartable: *Correspondance manuscrite de Rome*, I-33.)

Mgr J.-O. Briand à M. (Jacques) Hingan, curé de L'Islet (Québec, 29 mars 1774). Il espère que sa lettre pastorale aux habitants de Saint-Jean-Port-Joly continuera à porter de bons fruits. Il n'a pas voulu recevoir les deux coupables qui ne sont pas sincères. Il ne peut avoir confiance en M. Vincelotte qui depuis huit ans donne des mauvais exemples à ses vassaux. M. Hingan ne peut l'exempter de payer les dîmes et ne peut lui donner l'absolution s'il se refuse à les payer. (*Copies de lettres*, v. IV, f. 487.)

Mgr J.-O. Briand. Circulaire pour solliciter des secours qui permettront de parfaire la cathédrale (2 avril 1774). Publiée dans *Mandements, etc., etc., des évêques de Québec*, t. II, p. 257.

Mgr J.-O. Briand à M. (Joseph-Dominique-Emmanuel) de Longueuil, Les Cèdres (Québec, 4 avril 1774). Sa première intention était de mettre l'église au Portage. Puisque M. de Longueuil y consent il est heureux de la placer définitivement en cet endroit. Il faut un emplacement assez étendu pour y loger l'église, les presbytère et cimetière, etc., etc. (*Copies de lettres*, v. III, f. 453.)

Mgr J.-O. Briand à M. Pierre Denault, curé aux Cèdres (Québec, 4 avril 1774). Il s'est entendu avec M. de Longueuil pour placer l'église au Portage. Il désire que l'on bâtisse une église en croix. Le banc des marguilliers et celui du seigneur. Il ne faut pas élever trop les murs. Il espère que les habitants agiront avec entente. (*Copies de lettres*, v. III, f. 454.)

Mgr J.-O. Briand à M. (Étienne) Marchand, curé à Boucherville (Québec, 4 avril 1774). Il a décidé que l'église de Saint-Martin sera dans le rang de Saint-Ferréol. Il croyait les habitants de Sainte-Rose plus soumis. Il ne peut établir les paroisses à son gré; il manque de prêtres. " Depuis que je suis de retour, j'ai fait vingt-cinq prêtres; il en est mort trente-deux et deux qui ne servent plus: Chaumont et Frechet." Il est probable que le haut de l'île s'établira. Il veut une église

avec des chapelles " comme la vôtre et un peu plus grande." (*Copies de lettres*, v. III, f. 482.)

Mgr J.-O. Briand (sans indication d'adresse et de lieu) (Québec, 23 avril 1774). Différend survenu au sujet de la cure de Québec, devenue vacante par la mort de M. Dosque, dernier curé. Il est décidé que l'évêque nommera le titulaire sans préjudice des droits du séminaire. On étudiera, aussitôt qu'il y aura une juridiction compétente, la validité ou non validité de la démission faite par MM. Boiret, Jacrau et Pressart, directeurs du séminaire, en 1768. (*Copies de lettres*, v. IV, f. 477.)

Mgr J.-O. Briand à M. (J.-Amable) Trutaut, curé à Kamouraska (Québec, mai 1774). Il le prie de vivre en bonne amitié avec M. Laurent Parent, curé de la Rivière-Ouelle. " M. Parent est bon, chrétien, généreux, charitable; s'il a des défauts, qui n'en a pas? Il n'a pas celui d'être intéressé. Je le connais depuis trente-deux ans." (*Copies de lettres*, v. IV, f. 459.)

Mgr J.-O. Briand au révérend Père Le Simple Bocquet, missionnaire à Détroit (Québec, 4 mai 1774). Il lui recommande de se défier du sieur Dejean; il a bien fait de ne pas l'admettre comme syndic. Il excommuniera le sieur Marsac qui vit en concubinage. Il y a obligation pour tous les catholiques de contribuer à la construction de l'église; Mgr Briand désire que cette église soit bâtie en pierre. Les presbytères sont à l'usage exclusif des curés. Il est affligé du luxe extraordinaire des habitants de Détroit. Le Père Le Simple présentera au gouverneur Montgomery les compliments de Mgr Briand. (*Copies de lettres*, v. IV, f. 495.)

Mgr J.-O. Briand à M. Louis Jollivet, curé à Notre-Dame de Montréal (Québec, 6 mai 1774). A propos de la desserte de Bon-Secours. M. Curatteau ne pourrait-il pas y aller le dimanche avec ses écoliers dire la messe? Quant aux honoraires de messes, il a autorisé M. Hubert, curé de Sainte-Anne-de-Beaupré, à recevoir trente sols, mais seulement des étrangers et non de ses paroissiens. C'est à la paroisse de Montréal à soutenir le collège que les bourgeois ont demandé à M. Curatteau de fonder. (*Copies de lettres*, v. IV, f. 499.)

Mgr J.-O. Briand à M. (Pierre-Antoine) Porlier, curé de Sainte-Anne-du-Sud (Québec, 14 mai 1774). Il travaille toujours à le faire nommer curé de Québec, et même chanoine. Mais il rencontre de l'opposition; M. Cramahé n'est pas en faveur de cette nomination. " Malgré tout ce que vous avez fait, écrit, parlé contre moi, mon cœur n'est pas changé et il est le même pour vous qu'il était il y a vingt-cinq ans." Il garde sa confiance en lui. " Il est vrai que vous paraissez avoir trop lu de nouveaux livres et vous être laissé enticher des nouveaux systèmes; mais je me figure toujours qu'il n'est pas impossible de vous convaincre et de vous persuader même chrétiennement de leur opposition à la religion et aux bonnes mœurs." Le supérieur du séminaire veut garder la cure pour sa maison. " Le Seigneur a disposé de MM. Récher et Jacrau; il en reste encore un qui vient de me traduire à M. Cramahé." (*Copies de lettres*, v. IV, f. 503.)

Mgr J.-O. Briand. Lettres de grand vicaire en faveur de Mgr D'Esgly, coadjuteur (16 mai 1774). (*Registre C*, f. 282.)

Mgr J.-O. Briand à M. (Étienne) Marchand, vicaire général, curé à Boucherville (Québec, 18 mai 1774). C'est à la seule considération de M. Marchand que Mgr Briand s'est décidé à placer deux paroisses en l'île Jésus. Il apprend que les gens de Sainte-Rose, malgré leurs protestations de fidélité, refusent de s'entendre entre eux. Il leur enlève la permission qu'il avait donnée de bâtir une église, et en attendant qu'il détermine lui-même le site, M. Marchand ira les desservir; le

curé de Saint-Martin desservira le reste. M. Marchand notifiera les curés voisins. (*Copies de lettres*, v. IV, f. 483.)

Mgr J.-O. Briand. Acte de prêtrise de Joseph Racine et de François Noiseux (18 mai 1774). (*Registre C*, f. 127.)

Mgr J.-O. Briand à M. Louis Payet, curé (à Saint-Martin) (Québec, 22 mai 1774). Il est affligé du mauvais esprit qui règne chez ses habitants. La place de l'église est marquée; il ne la changera pas. Il leur est inutile d'envoyer à Québec des délégués. Qu'il leur demande de s'entendre entre eux et d'employer utilement le secours qu'il leur a donné. C'est pour eux qu'il se prive. "Car, enfin, vous savez que je n'ai ni calèche, ni carriole, ni cheval; de secrétaire, qu'un ecclésiastique, pour tout bien, qu'un enfant, pour domestique." (*Copies de lettres*, v. IV, f. 487.)

Mgr J.-O. Briand à M. de La Corne, vicaire général, à Paris (Québec, 6 juin 1774). Il lui dit qu'il a pris possession de sa cathédrale, grâce "à la médiation de M. Cramahé et du comte du Pré, premier marguillier et neveu de mon coadjuteur." Grande cérémonie à cette occasion. Tous les opposants se sont soumis, excepté le séminaire. M. Gravé lui fait des misères et cherche à soulever les gens contre lui. Il sait que l'on a porté des accusations contre lui à Rome. Le Père Eustache Lotbinière, qui s'est permis de le décrier à Rome et à Londres, est un triste sujet. Mgr Briand décrit au long son genre de vie; il prie M. de La Corne de communiquer sa lettre à l'abbé de l'Isle-Dieu. "Je puis vous assurer que tout va comme à l'ordinaire et peut-être mieux, soit dans les cures, les communautés et le peuple. Il y a de mauvais chrétiens sans doute, il y a des désordres, il y a du libertinage, mais je ne crois pas qu'il y en ait autant qu'il y en avait il y a quinze ou vingt ans, et je ne suis pas sans consolation de ce côté-là. Je suis aimé et estimé des Anglais. M. Cramahé me disait encore, il n'y a pas deux mois, que, malgré tous les prétendus troubles de la cathédrale, il n'avait vu aucun Français qui eut parlé mal de moi et qui n'eut paru m'aimer." Il lui faudrait réparer sa cathédrale, mais les ressources lui manquent. Les communautés l'Hôtel-Dieu et l'Hôpital général sont fort endettées; il est obligé de les aider. C'est pourquoi il recevrait avec grande reconnaissance les aumônes qu'on voudrait lui faire. (Cartable: *Évêques de Québec*, I-171.)

Mgr J.-O. Briand à l'abbé de l'Isle-Dieu, à Paris, (Québec 1774?). "J'ai écrit en 1772 à Son Éminence le cardinal Castelli; en 1773, je sus, de par la personne même qui devait transmettre la lettre des marguilliers, par votre canal, à Sa Sainteté, qu'ils écrivaient contre moi." Il lui raconte au long la vie scandaleuse de l'abbé de Lotbinière. Il n'a pas jugé à propos de se défendre des accusations portées contre lui. Il est parvenu à rentrer dans sa cathédrale, après la mort de MM. Récher et Jacrau. Il reste encore le procès du Chapitre avec le séminaire; il espère qu'il viendra à bout de cette difficulté. Il a écrit à M. de La Corne. Détails concernant l'administration du diocèse. Il a un bon missionnaire à l'Acadie, M. Bourg. "Quoiqu'il se soit formé près de vingt-cinq paroisses depuis la Conquête, et que je n'aie qu'à peu près autant de prêtres de ma création, ils sont si fervents que mon diocèse ne souffre point encore. Les jeunes ont donné l'exemple aux anciens, et tous, ou presque tous, sont laborieux, zélés, actifs, et instruisent avec beaucoup d'assiduité." (*Copies de lettres*, v. IV, f. 535.)

Mgr J.-O. Briand à l'abbé de l'Isle-Dieu, à Paris (Québec, 7 juin 1774). Il n'a pas encore reçu de réponse à la lettre qu'il écrivit en 1772 au cardinal Castelli. Il sait d'où viennent les plaintes portées à Rome contre lui. Les marguilliers sont maintenant soumis, et il a pris possession de sa cathédrale, sans opposition. "Le

pauvre Lotbinière, homme sorti du Canada en 1753, et alors recollet, interdit et suspendu de tous les ordres, ensuite cordelier, devenu après une maladie dangereuse recollet encore, après cela, apostat en Europe pendant deux ans, devenu ensuite de l'Ordre de Malte pour devenir meilleur, chassé de la Martinique, à cause de ses désordres, par les Capucins et le gouverneur, n'a pas eu honte de venir en Canada, où il était connu pour un franc libertin, où il savait que j'étais évêque et devait aussi savoir que je connaissais toutes ces infâmes histoires." Efforts qu'il a faits pour ramener à Dieu ce malheureux. Son coadjuteur est estimé, mais il est vieux et un peu sourd. L'abbé de La Corne lui lira la lettre que Mgr Briand lui a adressée avec un peu plus de détails. (Cartable: *Évêques de Québec*, I-172.)

Mgr J.-O. Briand au cardinal Castelli, à Rome (Québec, 1774?). Il lui rend compte de son genre de vie; c'est par l'entremise du gouverneur qu'il est entré dans son église. " Je puis vous assurer que le jour de la médiation de notre gouverneur, la sincérité, la force et la candeur avec laquelle je lui parlai et lui fis la peinture de trois à quatre personnes qui menaient la cabale, dont un était de ses espions, lui firent répandre des larmes et le touchèrent jusqu'au point qu'il me dit en me serrant la main: Je ne suis qu'un chien de protestant; mais j'aime la vérité." Comment il fait la visite de son diocèse et le dur travail que cette visite lui impose. "Je travaille depuis cinq heures du matin jusqu'à huit heures du soir. Pour l'ordinaire, je ne dis la messe qu'à onze heures, et je ne puis me mettre à table qu'à une heure. Et je pars à deux heures et demie, dans la grande chaleur, pour me rendre à la paroisse voisine où je parle pour les préparer à se confesser. Je parle encore, le lendemain matin deux fois. Cela fait trois fois par jour, sans parler que je mène un prêtre qui fait encore pendant la cérémonie un sermon en règle. Pour l'ordinaire la moitié des paroisses communie." Il réfute les calomnies portées contre lui par un prêtre indigne, ancien Récollet et cousin germain de son coadjuteur. Il sait que les marguilliers de la cathédrale ont aussi porté des plaintes contre lui. (Cartable: *Évêques de Québec*, I-174.)

Mgr J.-O. Briand. Nomination de M. Beaumont comme curé d'office de Québec (13 octobre 1774). (*Registre C*, f. 291.)

Mgr J.-O. Briand. Affaires de la cloche donnée par Mgr Briand à l'église de Québec (1774). (*Registre C*, f. 290.)

Mgr J.-O. Briand à M. (Pierre Maugue Garaut) Saint-Onge, vicaire général aux Trois-Rivières (Québec, 1er juillet 1774). Ce n'est pas son intention de forcer les syndics à payer pour ceux des habitants qui refusent de le faire. Il croit que le seul moyen d'arranger l'affaire est de demander à la fabrique de se charger de ses dettes. Il réunira les marguilliers et leur exposera la question. (*Copies de lettres*, v. IV, f. 507.)

Mgr J.-O. Briand. Acte de prêtrise de Jean-André Guillemin et de Joseph Compain (3 juillet 1774). (*Registre C*, f. 127.)

Mgr J.-O. Briand à M. de Tonnancour aux Trois-Rivières (Québec, 17 juillet 1774). Il est bien peiné d'apprendre que la paix n'est pas encore rétablie aux Trois-Rivières. Il autorise la fabrique à se charger d'une partie des frais de réparation à l'église. (*Copies de lettres*, v. IV, f. 509.)

Mgr J.-O. Briand à M. Louis Payet (curé à Saint-Martin) (Québec, 23 juillet 1774). Il a donné ordre à M. Brassier de remettre à M. Payet 1200 l. dont il fait présent aux habitants pour les aider à se bâtir une église. Il est heureux d'apprendre combien ils sont zélés pour le service, aussi de savoir que les habitants de Sainte-Rose reviennent à de meilleurs sentiments. (*Copies de lettres*, v. IV, f. 511.)

Mgr J.-O. Briand à M. (Jacques Marchand) de Ligneris, curé de Laprairie (Québec, 23 juillet 1774). Il accorde à tous les fidèles du diocèse le pouvoir de gagner dans l'église de Laprairie une indulgence plénière le jour de la Nativité de la sainte Vierge, le 8 septembre. Il exclut cependant de la dite faveur les habitants de Saint-Constant, à cause de leur indocilité. Ils pourront, tout de même, recevoir les sacrements, mais ils ne gagneront pas l'indulgence. (*Copies de lettres*, v. IV, f. 512.)

Mgr J.-O. Briand à M. (Pierre-Antoine) Porlier, curé à Sainte-Anne-du-Sud (Québec, 23 juillet 1774). Il ne peut lui envoyer M. Bailly. Il peut confesser les Sauvages par interprète. La question de la cure de Québec reste en suspens. "Mon dessein est que vous la possédiés comme chanoine et vicaire perpétuel." Il faut aller doucement. "Quant à votre ouvrage, vous ne devez pas penser à le faire imprimer; je vous en dirai *os ad os* les solides raisons." (*Copies de lettres*, v. IV, f. 505.)

Mgr J.-O. Briand à M. Mathurin Bourg, grand vicaire à l'Acadie (17 août 1774). Il le félicite de son zèle. Il ne trouvera pas chez les habitants de la rivière Saint-Jean la docilité qu'il a trouvée chez ceux de l'Acadie. M. Bailly s'est plaint de leur indifférence. Il l'encourage, cependant, à aller les visiter. (*Registre C*, f. 289.)

Mgr J.-O. Briand à M. (Louis-Pascal) Sarault, curé à Saint-Charles (Québec, 1er octobre 1774). Il lui permet de faire le mariage d'une fille de sa paroisse, à la condition qu'elle continue à s'instruire de la religion. (*Copies de lettres*, v. IV, f. 493.)

Mgr J.-O. Briand. Lettre de grand vicaire en faveur de M. Pressart, à Québec (18 octobre 1774). (*Registre C*, f. 292.)

Mgr J.-O. Briand à M. (Pierre-Antoine) Porlier, curé de Sainte-Anne-de-la-Pocatière (Québec, 20 octobre 1774). Il a compromis Mgr Briand en allant chez le gouverneur. M. Carleton a approuvé ce que Mgr Briand avait fait. Mgr Briand a donné la cure de Québec à M. Beaumont, "sans pourtant l'y fixer pour toujours." Il saisira la première occasion de prouver sa sincérité à M. Porlier en lui donnant la cure qu'il trouvera convenable. (*Copies de lettres*, v. IV, f. 515.)

Mgr J.-O. Briand. Acte de prêtrise de Antoine Foucher (30 octobre 1774). (*Registre C*, f. 127.)

Mgr J.-O. Briand au cardinal Castelli, à Rome (Québec, 6 novembre 1774). Il a reçu la réponse à sa lettre de 1772 et est heureux d'apprendre que les plaintes portées contre lui et son coadjuteur "n'ont pas produit tout l'effet que s'en promettaient les calomnieux délateurs." Détails concernant la conduite du prêtre Lotbinière. Il est entré dans sa cathédrale mais il a des preuves que les marguilliers ne sont pas encore satisfaits. Les Jésuites du Canada se sont soumis au décret qui éteint leur ordre. Ils restent néanmoins en possession de leurs biens. Mgr Briand demande qu'on leur conserve les indulgences dont ils jouissaient, spécialement celle de la Congrégation des hommes. Il envoie une copie du serment exigé des catholiques par le gouvernement. (Cartable: *Évêques de Québec*, I-173.)

Mgr J.-O. Briand à Mesdames de Pontbriand (novembre 1774). Il leur annonce la suppression des Jésuites. Bonne disposition du gouvernement pour eux et la religion. "Notre illustre gouverneur après quatre ans d'absence passés à Londres, pour obtenir du Roi et du Parlement un bill favorable à notre religion et à ceux qui la professent, vient d'arriver il y a environ six semaines. Je suis toujours dans son estime, sa confiance et j'oserais dire son amitié... Ma santé est meilleure que jamais, depuis quatre mois, et je me dispose à ma troisième visite pour mai prochain. J'ai fini ma seconde, cette année, par quatre paroisses de tournées; aussi ça

été une année de paresse. En voilà encore pour trois ans. Toutes les années, le nombre des paroisses augmente, depuis que nous sommes avec les Anglais et qu'il n'y a plus de guerre." Il a donné le nom de Jeanne de Chantal à une postulante de l'Hôtel-Dieu. (Cartable: (*Évêques de Québec*, I-162.)

Mgr J.-O. Briand à M. (Jean-Baptiste Petit)Maisonbasse, curé à Saint-Thomas (Québec, 19 novembre 1774). Il avertira les deux coupables qui ont un commerce incestueux entre eux que s'ils ne se séparent pas, l'évêque portera contre eux la sentence d'excommunication. (*Copies de lettres*, v. IV, f. 523.)

Mgr J.-O. Briand à M. (Charles-Marie Youville) Dufrost, curé de Boucherville (Québec, 26 novembre 1774). Les habitants de la seigneurie de Montarville ne sont pas obligés de contribuer à la construction du presbytère de Boucherville, parce que cette seigneurie n'est pas dans le district de Boucherville. Il estime juste que les habitants de la Belle-Rivière paient quelque chose au curé de Boucherville, qui les dessert, en attendant qu'ils aient une paroisse organisée. (*Copies de lettres*, v. IV, f. 514.)

Mgr J.-O. Briand à M. (Pierre Huet) de La Valinière, à Montréal (Québec, 5 décembre 1774). Il est heureux d'apprendre que le supérieur du séminaire de Saint-Sulpice l'ait choisi pour aller à L'Assomption. Mgr Briand le recevra avec plaisir, à Québec, et il le prie de prendre des renseignements sur la seigneurie de M. de Saint-Ours, avant de venir à Québec. (*Copies de lettres*, v. IV, f. 527.)

Mgr J.-O. Briand à M. (Jean-Baptiste Petit) Maisonbasse, curé à Saint-Thomas (Québec, 7 décembre 1774). Chicanes à propos de places de banc dans l'église. L'on peut mettre à la criée les bancs de ceux qui ne paient pas. (*Copies de lettres*, v. IV, f. 525.)

1775

Mgr J.-O. Briand. Lettre pastorale aux religieuses de l'Hôtel-Dieu de Québec, en leur annonçant la nomination de M. Jean-François Hubert, du séminaire de Québec, comme leur supérieur (2 janvier 1775). (*Registre C*, f. 293.)

Mgr J.-O. Briand, sans indication d'adresse (envoyé probablement au nonce du pape, à Paris, ou à quelque évêque de France (Québec, 10 mars 1775). Il lui rend compte de l'état de son vaste diocèse. "La religion y est parfaitement libre; j'y exerce mon ministère sans contrainte, le gouverneur m'aime et m'estime, les Anglais m'honorent. J'ai rejeté un serment que l'on avait proposé et le parlement de la Grande-Bretagne l'a changé et établi tel que tout catholique put le prendre; dans le bill qui autorise la religion, on a pourtant mis le mot de suprématie, mais nous ne jurons pas par le bill. J'en ai parlé à Son Excellence, notre gouverneur, qui m'a répondu: "Qu'avez-vous, à faire au bill? Le roi n'usera point de ce pouvoir, et il "consent bien et il prétend même que le Pape soit votre supérieur dans la foi, mais "le bill n'aurait pas passé sans ce mot. On n'a point dessein de gérer votre religion "et notre Roi ne s'en mêlera pas autant que fait celui de France: on ne demande "pas, comme vous le voyez par le serment, que vous reconnaissiez cette suprématie. Laissez le dire, et croyez ce que vous voudrez." "La piété règne parmi le peuple plus que du temps des Français; les grands sont aussi plus religieux. On m'a pourtant fait de mauvaises difficultés, dont je viens à bout peu à peu par la patience." La bulle du Pape qui abolit les Jésuites n'a pas été exécutée avec la permission du gouverneur; il ne sait trop ce que l'on en pensera à Rome; il ne peut faire autrement dans les circonstances difficiles où il se trouve. (Cartable: *Évêques de Québec*, I-176.)

Le cardinal Joseph-Marie Castelli à Mgr J.-O. Briand, évêque de Québec (Rome, 15 mars 1775) (en latin). Réponse à la lettre de Mgr Briand du 6 novembre 1774. Le cardinal Castelli le félicite d'être rentré en possession de sa cathédrale. Le serment exigé des catholiques a été trouvé conforme à la discipline orthodoxe. On lui demande d'écrire plus souvent à Rome. (Cartable: *Correspondance manuscrite de Rome*, I-36.)

Mgr J.-O. Briand à Madame de Carufel (Québec, 27 mars 1775). A propos d'un banc à l'église. "L'église est-elle sur Maskinongé ou sur Lormière? Voilà un fait qui doit être compté" (pas de signature). (*Copies de lettres*, v. IV, f. 161.)

Mgr J.-O. Briand à M. (Louis-Michel) Bériau, curé à Saint-Augustin (Québec, 27 mars 1775). Il désire que l'église de Saint-Augustin soit transportée de la grève à la deuxième concession. (*Copies de lettres*, v. IV, f. 555.)

Mgr J.-O. Briand à M. Poitier, aux Trois-Rivières (Québec, 27 mars 1775). Il doit payer comme les autres et le Père Isidore a raison de lui refuser les sacrements, s'il ne consent pas à remplir son devoir. (*Copies de lettres*, v. IV, f. 557.)

Mgr J.-O. Briand à M. (Pierre Maugue Garaut) Saint-Onge (sans signature et sans indication de date et de lieu). Il le prie de lui faire connaître comment il a réglé la difficulté survenue entre M. Morisseaux, ancien curé de Champlain, et M. Lefebvre, le nouveau. (Cartable: *Évêques de Quebec*, I-199.)

Mgr J.-O. Briand à M. (Pierre Maugue Garaut) de Saint-Onge, vicaire général aux Trois-Rivières (Québec, mai 1775). Il le félicite d'avoir réussi à arranger l'affaire de M. François Morisseaux. "Vous avez vu M. Carleton et vous l'avez trouvé sans doute le plus aimable des hommes, un homme charmant. Je n'ai eu que depuis onze heures jusques à deux pour faire mon mandement, le faire transcrire, aussi a-t-il des copies mal écrites. J'avais auparavant fait une lettre, le général a voulu un mandement." M. Montgolfier a agi de même . Il espère que les Canadiens comprendront leur devoir. "La réputation des Trois-Rivières s'est bien établie à Québec par l'occasion présente. J'en ai été charmé." (*Copies de lettres*, v. IV, f. 559.)

Mgr J.-O. Briand. Mandement pour la visite des paroisses du diocèse en 1775 (22 mai 1775). Publié dans *Mandements, etc., etc., des évêques de Québec*, t. II, p. 259.

Mgr J.-O. Briand. Ordonnance faite par Mgr l'évêque dans le cours de la visite de 1775. Abus à corriger dans les paroisses. (Cartable: (*Diocèse de Québec*, II, 22-27.

Mgr J.-O. Briand. Projet de circulaire engageant les Canadiens à repousser l'ennemi (Québec, 22 mai 1775). (Cartable: (*Évêques de Québec*, I-179.)

Mgr J.-O. Briand. Circulaire engageant les Canadiens à repousser l'invasion américaine envoyée aux curés à la demande du gouverneur (Québec, 22 mai 1775). (Cartable: *Gouvernement*, IV-2.)

Mgr J.-O. Briand. Mandement au sujet de l'invasion des Américains au Canada (28 mai 1775). (Cartable: *Évêques de Québec*, I-177.) Publié dans *Mandements, etc., etc., des évêques de Québec*, t. II, p. 264.

Mgr J.-O. Briand. Acte de prêtrise de Jean-Baptiste Dubois (1er avril 1775). (*Registre C*, f. 128.)

Mgr J.-O. Briand aux syndics des Trois-Rivières (Québec, 3 juin 1775). Il ne peut faire davantage; il ne reste plus qu'à s'adresser à la justice séculière. (*Copies de lettres*, v. IV, f. 573.)

Mgr J.-O. Briand à M. (Jean-Marie) Verreau, curé à Sainte-Marie-de-Beauce (Québec, 4 juin 1775). "Nous avons appris avec une vraie douleur, monsieur, que les habitants de Saint-Joseph et de Saint-François ont résisté aux ordres du gouverneur. Faites bien entendre qu'outre le péché qu'ils commettent contre leur ser-

ment, ils s'exposent à de grandes punitions. J'avais envoié ce mandement (22 mai 1775) dans les deux autres gouvernements, et voiant qu'icy il n'y avait pas de trouble, du consentement de M. Cramahé, j'avais différer de l'envoier ici-bas jusqu'au retour de son Excellence. Je ne me serais pas figuré que la rebellion et la désobéissance commençat par votre petit endroit." (*Copies de lettres*, v. IV, f. 561 et 577.)

Mgr J.-O. Briand à M. Gaillard (Québec, 6 juin 1775). Les ordonnances défendent absolument d'aliéner les bancs; même les aliénations faites devant notaire sont nulles. Il espère que, avec le rétablissement des lois françaises, il sera plus facile de régler ces cas. La veuve qui se marie, l'habitant qui quitte la paroisse, perdent le droit à leur banc. (*Copies de lettres*, v. IV, f. 581.)

Mgr J.-O. Briand. Mandement au sujet du rétablissement des milices (Montréal 13 juin 1775). Publié dans *Mandements, etc., etc., des évêques de Québec*, t. II, p. 265.

Mgr J.-O. Briand à M. (Jean-Baptiste-Noël) Pouget, curé à Saint-Cuthbert (Québec, 17 juin 1775). Il lui donne le conseil de ne pas trop presser les choses dans la construction de son église; il faut aller doucement afin de ne pas mécontenter les gens. (*Copies de lettres*, v. IV, f. 582.)

Mgr J.-O. Briand. Acte de consécration de l'église de Saint-Thomas (10 juillet 1775). Lors de la visite épiscopale. (*Registre C*, f. 296.)

Mgr J.-O. Briand aux marguilliers du Cap-Saint-Ignace (Québec, 7 août 1775). Il croit que les donateurs du terrain pour l'église ont droit à une messe de fondation, pour trente ans, et à ce que leurs bancs ne soient pas mis à la criée. Il veut avoir au moins six arpents en superficie. (*Copies de lettres*, v. IV, f. 575.)

Mgr J.-O. Briand au révérend Père Le Simple Bocquet, missionnaire à Détroit (Québec, 10 août 1775). A propos des désordres qui règnent à Détroit. Il n'a vu M. Gibault qu'en passant. Qu'il ne se presse pas trop de réconcilier les excommuniés. (*Copies de lettres*, v. IV, f. 576.)

Mgr J.-O. Briand à M. Pierre Gibault, missionnaire aux Illinois (Québec, 10 août 1775). Il donne la réponse à plusieurs cas de théologie proposés par M. Gibault. (*Copies de lettres*, v. IV, f. 565.)

Mgr J.-O. Briand. Acte de prêtrise de Joseph-François-Xavier Lefebvre, Thomas-Laurent Bédard, Alexis Pinet et Pierre-René Martel (23 septembre 1775). (*Registre C*, f. 129.)

Mgr J.-O. Briand à M. (Antoine Huppé) Lagroix, curé à Saint-Michel (Québec, 1er octobre 1775). Il a appris qu'un de ses paroissiens, le jour de la fête de Saint-Michel, avait proféré des paroles outrageantes contre l'autorité civile, en pleine église, pendant la célébration de l'office divin. Il prie M. Lagroix de lui faire connaître immédiatement quel est cet habitant. S'il ne le découvre pas, Mgr Briand jettera l'interdit sur sa paroisse et celles voisines. "On dit que les prêtres prêchent la guerre. Non, je ne la prêche pas, mais l'obéissance et la subordination, la fidélité au serment et à leur roy qu'ils ont promise." C'est avec beaucoup de fatigues qu'il vient de les visiter; cependant, on ne semble pas tenir compte de ses exhortations. (*Copies de lettres*, v. IV, f. 585.)

Mgr J.-O. Briand à M. (Charles-François) Saint-Germain, curé de Lavaltrie (Québec, 20 septembre 1775). Il n'administrera pas les sacrements à ceux qui refusent d'obéir à la loi, car ils manquent à leurs serments. Ce n'est pas aux habitants à juger de ce qu'ils ont à faire dans les circonstances présentes; ils devraient obéir à leurs curés. "Qu'il y a peu de foi en Canada, quoiqu'il y reste encore une écorce de religion! C'est là le sujet continuel de ma douleur et c'est ce qui a fait le sujet principal du mandement de ma troisième visite, dans lequel, cependant, je n'ai pas dit

un mot de l'affaire présente, sachant que les esprits n'étaient pas en état de recevoir mes instructions, avec le respect et la docilité qui leur sont dus." (*Copies de lettres*, v. IV, f. 583.)

Mgr J.-O. Briand. Provisions de la cure de Québec, en faveur de M. D.-A. Hubert (9 octobre 1775). Prise de possession de la dite cure par le même (12 octobre 1775). (*Registre C*, f. 297-298.)

Mgr J.-O. Briand à M. (Jean-Baptiste Petit) Maisonbasse, curé à Saint-Thomas (Québec, 25 octobre 1775). Il lui rappelle au long les enseignements de l'Église sur l'obéissance à la puissance civile; il considère comme hérétiques les Canadiens qui ont embrassé la cause des Bostonnais; c'est pourquoi il lui défend d'administrer les sacrements à ceux qui refuseront de retracter leur erreur. "Non seulement, vous ne devés pas marier mais même publier les bans de mariage, qu'on ne vous ait promis devant témoins, dont vous ferés acte, qu'on se repent de sa conduite passée et qu'on est prêt à obéir, ce dont nous vous chargeons de recevoir le serment qu'ils feront en touchant le crucifix. L'acte nous sera envoié pour obtenir le permis de publier les bans. Voilà pour le mariage. Quant aux sacrements, vous ne les donnerés point, pas même à la mort, sans rétractation et réparation publique du scandale, ni à hommes ni à femmes; et ceux qui mourront dans l'opiniâtreté vous ne les enterrés pas en terre sainte sans notre permission, ou si vous les y enterrés, ce que nous ne vous deffendons pas de faire, absolument, vous n'y assisterés qu'en soutane, comme surveillant et sans réciter aucune prière, et les corps n'entreront point dans l'église que nous vous ordonnons de tenir toujours fermée, hors le temps des offices. Vous ne recevrés aucune rétribution des messes à dire pour les défunts rebels. Vous n'admettrés les vivants à aucune fonction ecclésiastique ni de pareins, ni de témoins. C'est pourquoi il faut prier quelqu'uns des voisins qui sont bons de se charger de l'être ou qu'on ne vous amènent que de jeunes personnes qui auront fait leur première communion et qui ne sont pas encore gâtés. Vous ferés entendre à vos paroissiens que ce sont les loix de l'église et que je ne puis les changer. Je devrais même mettre toutes les églises et même presque tout le diocèse en interdit. Je suspens encore par l'espérance que j'ai qu'on ouvrira les yeux sur les malheurs et temporels et éternels auxquels mes aveugles, mes indociles, mais toujours chers enfants s'exposent, et dont ils seront victimes certainement quelque tournure que prennent les choses." (*Copies de lettres*, v. IV, f. 589.)

Mgr J.-O. Briand. Requête de quelques habitants de la seigneurie de la Pocatière demandant à être annexés à la paroisse de Saint-Jean-Port-Joly...Concurrence par les habitants de Saint-Jean-Port-Joly à la requête ci-dessus (16 juillet 1775). Annexation des habitants susdits à la paroisse de Saint-Jean-Port-Joly (28 octobre 1775). (*Registre C*, f. 297-298.)

Mgr J.-O. Briand à M. Étienne Montgolfier, vicaire général, à Montréal (Québec, 5 novembre 1775). "La position de la colonie, mon cher grand vicaire, me paraît tout à fait triste et son sort bien incertain. La mauvaise volonté des habitants ne fait que se fortifier dans nos cantons, au fur et à mesure qu'il se passe quelques excès d'insolence dans les paroisses. J'écris et je punis. Mais qu'en dit-on? L'on dit que moi et les prêtres avons peur. Quelques-uns reconnaissent ou avouent leurs torts, mais ils sont dénoncés, c'est le petit nombre, ils n'osent remuer. Il faudrait des troupes; elles persuaderaient mieux que la parole de Dieu que nous leur annonçons." On annonce une frégate de Londres et quelques vaisseaux qui remontent le fleuve. Les Bostonnais sont dans la Beauce. "Notre gouverneur travaille à se pourvoir. Si l'on est trop pressé, l'on enverra et le collège et le séminaire" 6e au matin. La fré-

Monseigneur

Je pense que votre zele pour l'eglise de notre Seigneur vous rendra sensible au detail succinct de l'etat de la Diocese: la religion y est parfaitement libre: j'y exerce mon ministere sans contrainte Le gouverneur m'aime et m'estime; les anglois m'honorent J'ai rejetté un serment que l'on avoit proposé et Le parlement de la grande Bretagne a changé le Stablisment que tout catholique pourle prendre: dans le bill qui authorise la religion, on a pourtant mis le mot de supremacie; mais nous ne jurons pas sur le bill. J'en ai parlé à son Excellence notre gouverneur qui m'a repondu qu'a suivi vous à faire au bill le roi n'usera point de ce pouvoir s'il consent bien s'il s'etend même que le pape soit votre superieur dans la foi mais le bill n'auroit pas passé sans le mot; on n'a point dessein de gener votre religion —

Si notre roi ne sou mes etat particulant que fait
Celui de france on ne demande pas ~~[illegible]~~ comme
vous le voulez par la forme que vous reconnaissiez
Cette supremacie? Laissez le dire si croyez que
vous voudrez.

La piété regne parmi le peuple plus que du tems
des françois, les grands sont aussi plus religieux.
on m'a pourtant fait de mauvaises [illegible] dans
ce vieux a beaucoup peu appris parler potence?

La bulle du pape qui abolit les Jesuites m'a
embarassé parceque je manque de prêtres. Je la
leur ai signifiée ou plutot leur ai seulement dit
en même tems de sortir de leur maison, de porter
leur habit et d'officier l'église comme à l'ordinaire
et de garder le secret: tout celà fut de concert
~~avec~~ le gouverneur. personne dans le Canada
n'était le secret. Cela étoit au souverain
pontife; il m'en [illegible] me sera peutêtre favorable

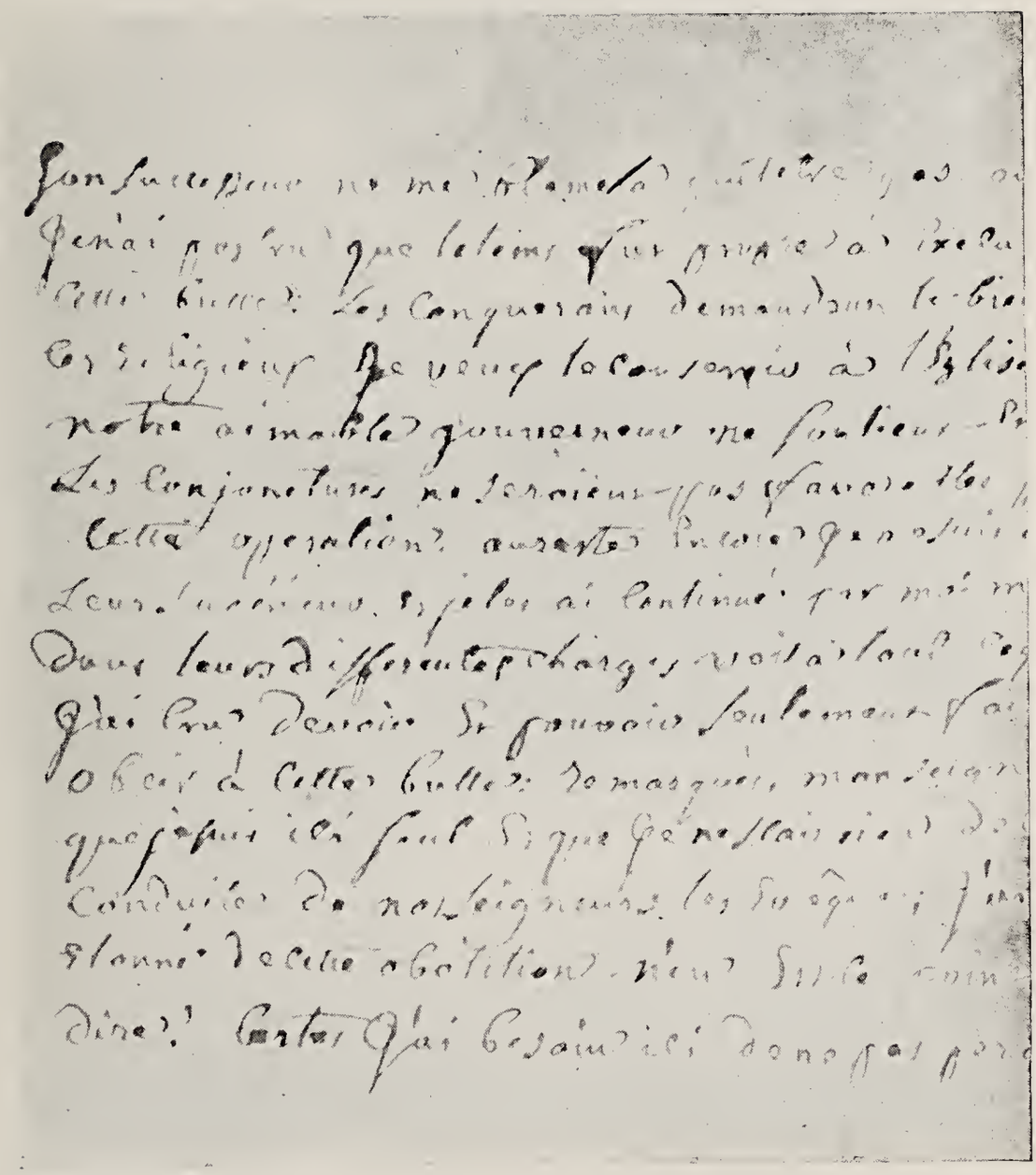

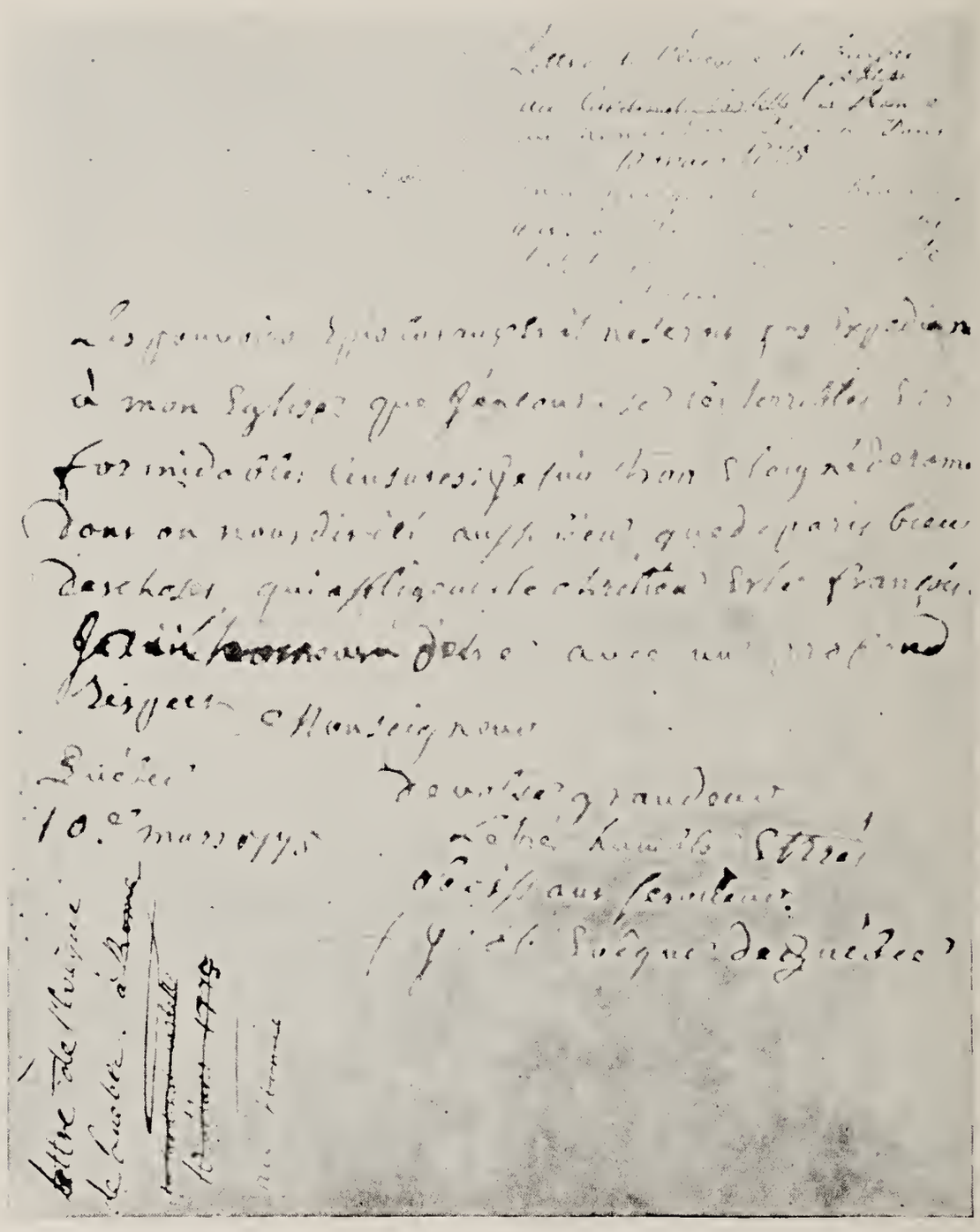

LETTRE DE Mgr BRIAND À UN PERSONNAGE ECCLÉSIASTIQUE EN FRANCE

Monseigneur

Je pense que votre zele pour l'eglise de notre Seigneur vous rendra sensible au detail succinct de l'etat de ce Diocese: la religion y est parfaitement libre: j'y exerce mon ministere sans contrainte Le gouverneur m'aime et m'estime; les anglois m'honorent J'ai rejetté un serment que l'on avoit proposé et Le parlement de la grande Bretagne l'a changé et etablit tel que tout catholique peut le prendre: dans le bill qui authorise la religion, on a pourtant mis le mot de suprémacie; mais nous ne jurons pas sur le bill: j'en ai parlé à son Excellence notre gouverneur qui ma repondu qu'avés vous à faire au bill? le roi n'usera point de ce pouvoir et il consent bien et il pretend même que le pape soit votre superieur dans la foi mais le bill n'auroit pas passé sans ce mot. on n'a point dessein de gesner votre religion Et notre roi ne s'en meslera pas autant que fait celui de france: on ne demande pas comme vous le voyés par le serment, que vous reconnoissiés cette supremacie: Laissés le dire et croyés ce que vous voudrés.

La pieté regne parmi le peuple plus que du tems des françois, les grands sont aussi plus réligieux. on m'a pourtant fait de mauvaises difficultés dont je viens a bout peu à peu par la patience.

La bulle du pape qui abolit les Jesuites m'a embarassé parce que je manque de prêtres. Je la leur ai signifiée ou plutot leuë et leur ai dit en même tems de rester dans leur maison, de porter Leur habit et de servir l'Eglise comme à l'ordinaire et de garder le secret. tout ceci est de concert avec le gouverneur. personne dans le Canada ne scait le secret. Je l'ai ecrit au souverain pontife; sa mort me sera peut etre favorable son successeur ne me blamera peut etre pas. au reste je n'ai pas cru que le tems fut propre à executer cette bulle: Les conquerans demandent le bien de ces religieux je veux le conserver à l'Eglise et notre aimable gouverneur me soutient en cela. Les conjonctures ne seroient pas favorables pour cette operation. au reste encore je me suis declaré Leur Supérieur et je les ai continué par moi même dans leurs differentes charges voilà tout ce que j'ai cru devoir et pouvoir seulement faire pour obeir à cette bulle: remarqués, monseigneur que je suis ici seul et que je ne scais rien de la conduite de nos Seigneurs les Evêques; j'ai été etonné de cette abolition n'en est ce point trop dire? Certes j'ai besoin ici de ne pas perdre les pouvoirs episcopaux et il ne seroit pas expedient à mon Eglise que j'encourusse ces terribles et formidables censures: je suis trop eloigné de rome dont on nous dit ici aussi bien que de paris bien des choses qui affligent le chretien et le françois.

J'ai L'honneur d'etre avec un profond respect

Monseigneur

de votre grandeur

Le trés humble et trés obeissant serviteur,

Québec 10e mars 1775 (1). † J: OL: *Evêque de Québec*

(1) Archives de l'Archevêché de Québec.

gate est arrivée hier au soir et l'on compte plus de 500 hommes dont on peut se servir actuellement." On espère avoir aussi des troupes de Boston. L'arrivée des troupes a fait sensation à Québec. (Cartable: *Évêques de Québec*, I-178.)

Mgr J.-O. Briand. Mandement pour faire réciter le *Te Deum* après la messe (Québec, 31 décembre 1775). Publié dans *Mandements, etc., etc., des évêques de Québec*, t. II, p. 266.

1776

Mgr J.-O. Briand à M. (Louis-Pascal) Sarault, curé à Saint-Charles (Québec, 11 mai 1776). M. Sarault ne peut admettre pour le moment à faire leurs pâques ceux et celles qui ont refusé d'obéir, "car outre le crime de la rebellion et désobéissance, il y a un tort considérable, fait au royaume et à bien des particuliers, qui s'est ensuivi de ce crime." Lorsque le roi aura accordé son pardon aux révoltés, "alors on pourra agir avec plus de règle et de sûreté." (*Copies de lettres*, v. IV, f. 593.)

Mgr J.-O. Briand. Adresse aux citoyens de la ville de Québec, au sujet de la défaite des Américains à Québec et de leur retraite (12 mai 1776). Publiée dans *Mandements, etc., etc., des évêques de Québec*, t. II, p. 267.

Mgr J.-O. Briand. Mandement aux sujets rebelles durant la guerre américaine (1776?). (Cartable: *Évêques de Québec*, I-180.) Publié dans *Mandements, etc., etc., des évêques de Québec*, t. II, p. 269.

Mgr J.-O. Briand. Lettre pastorale aux habitants de Saint-François-du-Sud (Québec, 23 juillet 1776). Sentence d'excommunication contre le nommé Joseph Boivin, "parce qu'il a eu l'audace et l'impiété de remporter son enfant au lieu de chercher d'autres parrains" et contre Mathurin Gagnon qui l'a encouragé dans sa révolte. (*Copies de lettres*, v. IV, f. 597.)

Mgr J.-O. Briand. Lettre circulaire au sujet des honneurs à rendre aux capitaines (Québec, 7 août 1776). Publiée dans *Mandements, etc., etc., des évêques de Québec*, t. II, p. 281.

Mgr J.-O. Briand. Acte de prêtrise de Laurent Bertrand (18 août 1776). (*Registre C*, f. 129.)

Mgr J.-O. Briand. Requête des paroissiens de Berthier, Bellechasse, demandant que leur église, au lieu d'être sous le titre de l'Assomption, fût sous celui de la Conception (sans indication de date). (*Registre C*, f. 300.)

Mgr J.-O. Briand. Ordonnance déclarant que le titre de l'Assomption de l'église de Berthier, Bellechasse, sera changé en celui de la Conception (21 août 1776). (*Registre C*, f. 301.)

Mgr J.-O. Briand à M. (Jean-Baptiste) Dubois, curé à Saint-Cuthbert (Québec, 28 août 1776). Il le prie d'accepter généreusement l'humiliation qui s'est présentée et le remercie d'avoir suivi ses avis à propos de M. Cuthbert. A propos de deux personnes qui causent du scandale. Il est content d'apprendre que la dame Dumouchelle est employée chez lui. Il a été bien ému en apprenant la mort subite du fils de cette pauvre femme. (*Copies de lettres*, v. IV, f. 601.)

Mgr J.-O. Briand à M. (Pierre-Laurent) Bédard, curé à Saint-François-du-Sud (Québec, 30 août 1776). Il ne veut pas se montrer trop sévère: "mais un juge doit être juste et sévère; vos prétendus convertis, nous eussent vous et moi aussi conduits à la potence et aux galères avec bien de la satisfaction. Leur conduite à notre égard, tandis qu'ils ont espéré que les Bostonnais, ces cartouchiens et ces mandarins détestables, l'emporteraient, en est une preuve incontestable." Il consent, tout de même,

à ce que M. Bédard use d'indulgence envers ceux qui donnent des signes de repentir et lui accorde le pouvoir de les absoudre des censures qu'ils ont encourues. (*Copies de lettres*, v. IV, f. 599.)

Mgr J.-O. Briand à M. (Jean-Baptiste) Dubois, curé de Saint-Cuthbert (Québec 20 septembre 1776). Il a décidé de le changer de paroisse; il l'enverra à Châteauguay où il aura à bâtir un presbytère. Il espère qu'il réussira mieux là qu'au Chicot; il ne peut rien faire de bon maintenant qu'il s'est aliéné une partie de la population. (*Copies de lettres*, v. IV, f. 603.)

Mgr J.-O. Briand à M. Cuthbert, à Berthier (Québec, 13 octobre 1776). Il s'est entendu avec M. Carleton au sujet des honneurs à rendre au capitaine et il a envoyé des ordres à M. Dubois. Mgr Briand espère que la bonne entente se rétablira entre M. Cuthbert et M. Dubois. Il prie M. Cuthbert d'user de son influence pour faire cesser un scandale dans la paroisse de Saint-Cuthbert. (*Copies de lettres*, v. IV, f. 605.)

Mgr J.-O. Briand à M. (Pierre-Antoine) Porlier, curé de Sainte-Anne-de-la-Pocatière (Québec, 19 novembre 1776). Il n'y a encore rien de décidé, "quant aux réparations du tort fait au gouvernement par l'inobéissance du peuple canadien aux volontés de cette colonie." Il croit qu'il vaut mieux s'en rapporter à la sagesse des curés, "que le meilleur moyen de rappeler les réfractaires ce n'était pas de les éloigner des sacrements, mais au contraire de les en rapprocher, parce que alors les curés trouvant de meilleures dispositions dans leurs paroissiens, les ramèneraient doucement au devoir." Il sait que les curés se sont conformés à ses intentions sur ce point. Il le prie de ne pas célébrer la messe dans les maisons des particuliers. (*Copies de lettres*, v. IV, f. 609.)

Mgr J.-O. Briand. Acte de prêtrise de Charles-Joseph Deschenaux, Pierre Conefroy, Charles-François Perrault et Benjamin Nicolas Mailloux (21 décembre 1776). (*Registre C*, f. 129.)

Mgr J.-O. Briand. Mandement pour faire célébrer l'anniversaire de l'évacuation de Québec par les Américains, 31 décembre 1775 (Québec, 29 décembre 1776). Publié dans *Mandements, etc., etc., des évêques de Québec*, t. II, f. 281.)

1777

Mgr J.-O. Briand. Mandement pour la messe et l'office du sacerdoce (sans signature et sans indication de date). Publié dans *Mandements, etc., etc., des évêques de Québec*, t. II, p. 284.)

Mgr J.-O. Briand à M. (Pierre) Huet de la Valinière (Québec, 9 janvier 1777). Il est prêt à lui donner une paroisse au-dessous de Québec, et M. Carleton approuve son projet. Il ne le change pas de paroisse par suite de l'affaire des Bostonnais. Il le prie de ne pas faire des "esclandes." (*Copies de lettres*, v. IV, f. 607.)

Mgr J.-O. Briand. Lettre pastorale aux habitants de Saint-Joseph-de-Chambly (Québec, 19 janvier 1777). Il les prie d'accepter avec bonté le nouveau curé qu'il leur envoie, M. (Jean-Pierre) Mennard; il espère qu'ils l'écouteront avec plus de docilité que M. Pétrimoulx, qui, accablé de chagrin, a demandé son rappel. (*Copies de lettres*, v. IV, f. 613.)

Mgr J.-O. Briand à M. (Louis) Chartier de Lotbinière, curé de la Pointe-aux-Trembles (Québec, 26 janvier 1777). Ordonnance condamnant la conduite des chantres. Il leur interdit l'entrée du chœur et leur défend de remplir une fonction quelconque dans l'église. (*Copies de lettres*, v. IV, f. 625.)

Mgr J.-O. Briand à M. (Jean-Louis) Parent, curé à la Rivière-Ouelle (Québec, 5 février 1777). Basile Dubé est tenu à la restitution. Il doit donc s'exécuter. Éloge du curé et de ses paroissiens. (*Copies de lettres*, v. IV, f. 629.)

Mgr J.-O. Briand. Acte de prêtrise de Charles-Basile Campeau (22 février 1777). (*Registre C*, f. 130.)

Le cardinal Joseph-Marie Castelli à Mgr J.-O. Briand, évêque de Québec (Rome, 26 février 1777) (en latin). Le Saint-Père a lu avec plaisir la lettre où l'évêque de Québec lui rend compte de l'état de son diocèse. Il pourra annoncer l'indulgence du jubilé quand il le jugera opportun. Il lui envoie un rescrit qui lui accorde les facultés demandées en cour de Rome. (Cartable: *Correspondance manuscrite de Rome*, I-141.)

Mgr J.-O. Briand. Mandement au sujet du catéchisme (Québec, 7 mars 1777). Publié dans *Mandements, etc., etc., des évêques de Québec*, t. II, p. 288.

Mgr J.-O. Briand. Lettre pastorale aux habitants de Saint-Roch-des-Aulnaies (Québec, 8 mars 1777). Ce n'est qu'après mûre réflexion qu'il a rattaché un certain nombre d'entre eux à la paroisse de Saint-Jean-Port-Joly. C'est pourquoi sa décision est irrévocable. Les requêtes n'y feront rien. (*Copies de lettres*, v. IV, f. 631.)

Mgr J.-O. Briand à M. G. Taschereau, à Montréal (Québec, 22 mars 1777). A propos des honneurs à rendre aux officiers civils. Il n'aurait pas dû quitter son banc et négliger d'assister à l'office divin, avant qu'une décision eût été prise concernant les honneurs qui lui sont dus comme juge. Les anciens règlements ne sont pas explicites sur ce point. (*Copies de lettres*, v. IV, f. 637.)

Mgr J.-O. Briand à M. Étienne Montgolfier, vicaire général, à Montréal (Québec, 24 mars 1777). Il a communiqué son adresse au gouverneur et lui a manifesté l'inquiétude des prêtres du séminaire de Saint-Sulpice à propos de cette fâcheuse restriction. La réponse du gouverneur a été qu'on n'avait pas l'intention de chasser les communautés, "qu'au reste ni lui, ni le Conseil, ni le roi, ni le parlement de la Grande-Bretagne, ne pouvait interpréter une loi une fois portée et que cela regardait les douze grands juges de l'Empire Britannique, que le roi et le Parlement pouvaient bien retirer leur loi, leur bill et en faire d'autres, qu'ils pouvaient choisir de meilleurs termes et meilleures phrases, moins équivoques, et plus claires, mais non déterminer le sens de ceux ou de celles qui avaient été une fois énoncés ou énoncées." Le mariage des cousins germains L'Écuyer. A propos de la démission de M. Mercereau, comment il faudrait établir sa pension. (*Copies de lettres*, v. IV, f. 618.)

Mgr J.-O. Briand à M. (Pierre Maugue Garaut) Saint-Onge, vicaire général aux Trois-Rivières (Québec, 24 mars 1777). Sur l'admission d'une sœur converse chez les Ursulines. A propos des registres. On parle beaucoup des divisions qui existent aux Trois-Rivières. Mgr Briand le prie de surveiller sa conduite et de ne pas donner occasion aux mauvaises langues de le discréditer. (*Copies de lettres*, v. IV, f. 639.)

Mgr J.-O. Briand à M. (Louis-Eustache) Chartier de Lotbinière, curé de la Pointe-aux-Trembles (Québec, 10 avril 1777). Il apprend que le curé de la Pointe-aux-Trembles n'est plus le maître dans sa paroisse. Il commence à croire qu'il est incapable de gouverner une paroisse, et que ses indiscrétions lui attirent bien des désagréments. (*Copies de lettres*, v. IV, f. 627.)

Mgr J.-O. Briand à M. de Tonnancour, aux Trois-Rivières (Québec, 1777). Il est bien vrai que le sieur Mailloux est un très jeune prêtre (24 ans) mais Mgr Briand a dû l'envoyer aux Trois-Rivières parce que les Pères Marsolet et Théodore ont refusé d'accepter la cure. Mauvais esprit des paroissiens des Trois-Rivières.

Ils aiment à être bien desservis mais ne rien fournir. Les Anglais soutiennent mieux leurs ministres que les catholiques leurs prêtres. (Cartable: *Évêques de Québec*, I-199.)

Mgr J.-O. Briand à (Nicolas-Benjamin) Mailloux, curé aux Trois-Rivières (Québec, 1777). C'est aux paroissiens à le loger et Mgr Briand trouvera un moyen de les obliger à lui construire un presbytère. (Cartable: *Évêques de Québec*, I-181.)

Mgr J.-O. Briand à M. (Nicolas-Benjamin) Mailloux, curé aux Trois-Rivières (Québec, avril 1777). Il consent à l'acte d'assemblée. On devra lui envoyer un acte en forme de la permission, que l'on sollicite, de se servir de l'argent de la fabrique pour payer les dettes de l'église. (*Copies de lettres*, v. IV, f. 645.)

Mgr J.-O. Briand. Acte de prêtrise de Arnaud Dudevant, Jacques Dérôme et Jean Lahaille (20 avril 1777). (*Registre C*, f. 130.)

Mgr J.-O. Briand au révérend Père Sébastien Meurin, à la Prairie du Rocher, Illinois (Québec, 27 avril 1777). Long éloge du Père Lefranc, décédé récemment, et des Jésuites. Les Ursulines de la Nouvelle-Orléans. Juridiction de Mgr Briand sur tous les catholiques de l'Amérique Septentrionale, la Louisiane comprise. Les pouvoirs du Père Meurin, comme vicaire général, embrassent le même territoire. Il lui donne le pouvoir d'interdire le Père Gibault, s'il juge la chose nécessaire. (Cartable: *États-Unis*, VI-42.)

Mgr J.-O. Briand aux paroissiens des Trois-Rivières (Québec, 11 mai 1777). Il consent à ce que l'on prenne l'argent de la fabrique pour payer ce qui reste pour les ouvrages faits à l'église et pour la construction d'un presbytère. (Cartable: *Évêques de Québec*, I-179.)

Mgr J.-O. Briand. Lettre pastorale aux habitants des Trois-Rivières (Québec, 11 mai 1777). La paroisse des Trois-Rivières sera desservie par un prêtre séculier. Il faut bâtir un presbytère. (Cartable: *Évêques de Québec*, I-179.)

Mgr J.-O. Briand à M. (Nicolas-Benjamin) Mailloux, curé aux Trois-Rivières (Québec, mai 1777). Il est satisfait de sa conduite et de celle des marguilliers. Il espère que la bonne entente continuera. (*Copies de lettres*, v. IV, f. 687.)

Mgr J.-O. Briand à un particulier des Trois-Rivières (sans indication de date ni de lieu). Il ne se prononce pas sur la demande qu'il fait d'un banc héréditaire. "C'est une affaire qui regarde absolument le civil, et il nous est défendu d'en accorder à d'autres qu'à ceux à qui le roi les accorde." Quant au mausolé qu'il veut ériger dans le cimetière, il lui accorde cette faveur "quoique ce soit une nouveauté en Canada." (Cartable: *Évêques de Québec*, I-199.)

Mgr J.-O. Briand à M. (Pierre Maugue Garaut) Saint-Onge, vicaire général, aux Trois-Rivières (Québec, 1777). Il lui fait des reproches sur sa conduite envers M. Mailloux et envers les Récollets. Il le prie de se rappeler qu'il occupe une position qui exige de lui une grande circonspection. (*Copies de lettres*, v. IV, f. 547.)

Mgr J.-O. Briand. Lettre circulaire au sujet de l'office et de la messe du sacerdoce (Québec, 15 juin 1777). Publié dans *Mandements, etc., etc., des évêques de Québec*, t. II, p. 291.

Mgr J.-O. Briand au révérend Père Claude Carpentier, curé de Longueuil (Québec, 27 juin 1777). M. de Saint-Luc accuse le Père Carpentier "d'avoir trempé dans l'affaire de son émigration et de sa translation dans les provinces rebelles" et demande qu'il soit transféré à une autre paroisse. Mgr Briand a demandé à M. Montgolfier de chercher à vérifier les faits allégués contre le Père Carpentier par M. de Saint-Luc. Il ne croit pas à sa culpabilité, il le prie tout de même de chercher à arranger l'affaire avec M. de Saint-Luc. (*Copies de lettres*, v. IV, f. 620.)

Mgr J.-O. Briand. Lettre circulaire pour demander aux curés le nombre de baptêmes et de sépultures dans leurs paroisses (Québec, 24 juillet 1777). Publié dans *Mandements, etc., etc., des évêques de Québec*, t. II, p. 296.

Mgr J.-O. Briand à M. Hertel de Rouville, à Montréal (Québec, 16 août 1777). Il le remercie de son aimable lettre. Il ne peut se prononcer sur la question des honneurs qui lui sont dus à l'église, en considération de sa position de juge. C'est à Son Excellence qu'il appartient de trancher la difficulté. Il le prie d'agir de concert avec M. Panet et de présenter une requête au gouverneur. Il doit se rappeler que les pouvoirs de juge ne sont pas "analogues à ceux des lieutenants civils et criminels qui existaient du temps des Français." (*Copies de lettres*, v. IV, f. 653.)

Mgr J.-O. Briand. Acte de prêtrise de Jean-Marie Fortin, Paul-Ambroise Bédard, Pierre Picard et Jean-Baptiste Dumouchelle (17 août 1777). (*Registre C*, f. 131.)

Mgr J.-O. Briand à M. (Pierre) Gibault, missionnaire aux Illinois (Québec, 26 août 1777). Il a reçu des accusations très graves contre lui. Il l'engage de nouveau à revenir à une meilleure conduite. (*Copies de lettres*, v. IV, f. 641.)

Mgr J.-O. Briand à M. (Louis-Eustache) Chartier de Lotbinière, curé à la Pointe-aux-Trembles (Québec, 16 septembre 1777). Il lui ordonne de se rendre immédiatement à Québec, afin de s'expliquer sur les accusations portées contre lui par ses paroissiens. (*Copies de lettres*, v. IV, f. 657.)

Mgr J.-O. Briand à M. (Louis-Eustache) Chartier de Lotbinière, curé de la Pointe-aux-Trembles (Québec, 23 septembre 1777). Il lui annonce qu'il est obligé de le retirer de la Pointe-aux-Trembles. Il lui offre la cure du Château-Richer. (*Copies de lettres*, v. IV, f. 659.)

Mgr J.-O. Briand aux marguilliers de Québec (Québec, 1er octobre 1777). Il croit nécessaire de nommer un second vicaire à la cathédrale, et les engage à bien vouloir lui payer une allouance convenable. (*Copies de lettres*, v. IV, f. 661.)

Mgr J.-O. Briand à M. (Jean-Baptiste) Gatien, curé de Lotbinière (Québec, 7 octobre 1777). Un paroissien de Lotbinière est venu se plaindre que son curé le molestait beaucoup et lui refusait les sacrements. Mgr Briand prie M. Gatien de le mettre au fait de cette affaire et de lui faire connaître les raisons de sa conduite envers ce citoyen. (*Copies de lettres*, v. V, f. 1.)

Mgr J.-O. Briand à M. (Jean-Baptiste) Gatien, curé de Lotbinière (Québec, 1er octobre 1777). Il a reçu sa lettre, il s'en servira pour défendre M. Gatien contre ce paroissien qui l'a accusé. (*Copies de lettres*, v. V, f. 2.)

Mgr J.-O. Briand aux marguilliers de Québec (Québec, 17 octobre 1777). Il les remercie d'avoir accepté la proposition qu'il leur a faite. Il approuve le résultat de leur assemblée. (*Copies de lettres*, v. V, f. 3.)

Mgr J.-O. Briand. Lettres de grand vicaire en faveur de M. de Villars, à Paris (17 octobre 1777). (*Registre C*, f. 303.)

Mgr J.-O. Briand. Acte de prêtrise de Joseph Verreau (19 octobre 1777). (*Registre C*, f. 131.)

1778

Mgr J.-O. Briand. Lettres de grand vicaire en faveur de M. de Rigauville (4 janvier 1778). (*Registre C*, f. 305.)

Mgr J.-O. Briand à M. (Pierre) Huet de la Valinière, curé à Saint-Roch-des-Aulnaies (Québec, 15 février 1778). Il a été bien surpris d'apprendre que M. de la

Valinière exerçait les fonctions curiales envers les habitants que Mgr Briand a réunis à la paroisse de Saint-Jean. L'évêque a agi conformément à la loi dans cette affaire et M. de la Valinière doit obéissance aux ordonnances qui sont encore en vigueur. Mgr Briand lui rappelle la défense qu'il a faite d'administrer les sacrements à ces sujets rebelles. (*Copies de lettres*, v. V, f. 13.)

Mgr J.-O. Briand à M. (Antoine) Foucher, curé de Mascouche (Québec, 15 mars 1778). M. de Saint-Ours a écrit pour lui demander de presser la construction de l'église de sa seigneurie (Saint-Ours). Il la voudrait près de son moulin. Mgr Briand croit que l'endroit ne serait pas bien choisi, car les habitants qui "sont du côté de la Mascouche, du ruisseau des Anges," en seraient trop éloignés. Il lui propose de la mettre au sud de L'Achigan. M. Foucher voudrait que l'on réunît à sa paroisse un certain nombre d'habitants pas très éloignés de son église. La chose est impossible à cause des formalités qu'il y aurait à remplir. (*Copies de lettres*, v. IV, f. 633.)

Mgr J.-O. Briand à M. Foucher, curé de Mascouche (Québec, 15 mars 1778). Il n'a jamais conseillé de poursuivre les habitants de la seigneurie (de Saint-Ours) qui ne veulent pas contribuer à la construction de l'église de Mascouche. Au contraire, il a toujours soutenu qu'on ne pouvait rattacher les habitants de la seigneurie à sa paroisse sans de longues formalités. S'ils se trouvent trop éloignés de l'église projetée, il est encore temps d'en changer le site; si, à la fin, ils veulent absolument être de sa paroisse, "ils n'y entreront qu'en payant." (*Copies de lettres*, v. IV, f. 634.)

Mgr J.-O. Briand à M. de Saint-Ours (sans indication de date ou de lieu). Ce n'est pas lui qui menace d'amende les habitants de sa seigneurie. Il croit, cependant, que ces habitants ont raison de se plaindre si, comme on le dit, ils se trouvent à trois ou quatre lieues de l'église projetée et sans chemin pour s'y rendre. Dans ce cas, on pourrait choisir un autre site et placer l'église du côté du ruisseau des Anges. Mgr Briand prie M. de Saint-Ours de presser les habitants à construire leur église. (*Copies de lettres*, v. IV, f. 635.)

Mgr J.-O. Briand. Lettre pastorale aux habitants de Sainte-Anne-de-Beaupré (Québec, 1er juin 1778). Il ne peut que gémir sur le scandale arrivé dans la paroisse. Longues réflexions sur les malheurs auxquels on s'expose en refusant d'écouter les avis de ses pasteurs. Réparations à faire envers la justice divine par tous les paroissiens. (*Copies de lettres*, v. V, f. 17.)

M. (Hector-Théophile) Cramahé et Guy Carleton à Mgr Briand (Québec, 1er mai 1778). Le comité du Conseil a décidé d'offrir à l'évêque de Québec la somme de cent cinquante louis sterling *per annum* pour le loyer du palais épiscopal, occupé par le gouvernement depuis le mois d'août dernier. (Cartable: *Gouvernement*, I-25.)

Mgr J.-O. Briand à M. G. Taschereau, à Sainte-Marie-de-Beauce (Québec, 20 juillet 1778). A propos du terrain qu'il a donné pour la chapelle Sainte-Anne. Il ne sera jamais permis de convertir ce terrain en cimetière. On peut commencer dès maintenant à travailler à la chapelle. Il préparera un mandement à cet effet. Il est un peu pressé à cause du départ de Son Excellence le gouverneur Carleton. (*Copies de lettres*, v. V, f. 23.)

Mgr J.-O. Briand à M. G. Taschereau (Québec, 1778). Observations sur la supplique présentée par M. Taschereau. Le terrain de la chapelle appartiendra pour toujours à l'autorité religieuse. On y célébrera la fête de sainte Anne, "non le jour suivant la fête, mais le 1er jour libre dans l'octave." En temps de calamité, les habitants de la paroisse ou des autres paroisses pourront y faire célébrer une

messe. La moitié des offrandes appartiendra à la fabrique de la paroisse, et l'autre moitié sera consacrée à l'entretien de la chapelle. Les seigneurs garderont une clef de la dite chapelle, lorsqu'ils résideront dans la seigneurie. Lorsqu'ils s'absenteront, ils la remettront au curé. (*Copies de lettres*, v. V, f. 29.)

Mgr J.-O. Briand. Lettre pastorale aux habitants de Sainte-Marie-de-Beauce (Québec, 27 juillet 1778). Il approuve le dessein qu'ont Madame Taschereau et son fils de bâtir sur leur terrain et à leurs frais une chapelle dédiée à sainte Anne. Les habitants de la Beauce pourront y aller en pèlerinage. Il ordonne que la chapelle soit édifiée selon les plans approuvés. Le présent mandement et l'acte de donation seront inscrits dans les registres des délibérations de la fabrique. (*Copies de lettres*, v. V, f. 27.)

Mgr J.-O. Briand. Lettres de secrétaire du diocèse en faveur de M. Émeric Lemaire Saint-Germain (3 septembre 1778). (*Registre C*, f. 307.)

Mgr J.-O. Briand. Acte de prêtrise de Louis-Antoine Hubert, Pierre Huot, Pierre-Victor Archambault, François-Xavier Dufaux (16 août 1778). (*Registre C*, f. 132.)

Mgr J.-O. Briand. Acte de prêtrise de Bernard-Claude Panet (25 octobre 1778). (*Registre C*, f. 132.)

Mgr J.-O. Briand à M. (Pierre Maugue Garaut) Saint-Onge, vicaire général aux Trois-Rivières (Québec, 12 novembre 1778). Il a dessein de mettre M. Bertrand à Yamachiche, et de faire desservir Lanoraie par M. Poujet, et Lavaltrie par M. Saint-Germain. Il approuve sa conduite envers le P. Théodore et les deux concubinaires, MM. Laterrière et Pélissier. (Cartable: *Évêques de Québec*, I-181.)

Mgr J.-O. Briand. Pouvoirs extraordinaires accordés à M. Al. Pinet pour l'île d'Orléans et les paroisses environnantes (16 novembre 1778). (*Registre C*, f. 307.)

1779

Mgr J.-O. Briand. Réponse à une requête (Québec, 13 février 1779). Une copie de cette requête sera communiquée 1° à l'honorable M. Cuthbert, conseiller au Conseil législatif de la Province et seigneur de Berthier; 2° à tous les habitants du Saint-Esprit; 3° au curé, aux marguilliers et autres personnes de la paroisse de Berthier; 4° aux habitants de Saint-Cuthbert. (*Copies de lettres*, v. V, f. 35.)

Mgr J.-O. Briand. Lettre pastorale aux habitants de L'Achigan (Québec, 20 février 1779). Après avoir longuement réfléchi sur leur requête, il a décidé quand même de les détacher de la paroisse de Saint-Pierre-de-l'Assomption et de les unir à celle de La Chute, où l'on se propose de construire une église. Ils resteront sous la dépendance du curé du Portage (Saint-Pierre-de-l'Assomption) et seront desservis par lui. (*Copies de lettres*, v. V, f. 36.)

Mgr J.-O. Briand à M. (Jean-Baptiste-Noël) Poujet, curé de Berthier (Québec, 28 février 1779). S'il a exigé des formalités, c'est parce qu'il les croit nécessaires, et qu'il juge à propos de ne pas froisser le seigneur du lieu, M. Cuthbert, et les habitants en cause. M. Dubois a fait des étourderies. Il espère que M. Poujet l'aidera de ses bons conseils et lui apprendra à être " doux et humble de cœur, à n'avoir pas de prévention à... et à ne pas éteindre, par un faux zèle, qui n'est que pétulance, le lumignon qu'on peut encore rallumer." (*Copies de lettres*, v. V, f. 38.)

Mgr J.-O. Briand à M. (Charles-François) Perrault, curé à Saint-Eustache (Québec, 6 mars 1779). Il ne permettra pas qu'on construise une église dans la *devanture* de la seigneurie de madame Lamarque. Il ne rattachera pas aussi à la

paroisse de Blainville, les profondeurs de la seigneurie de Dumont, parce qu'il ne veut pas partager cette seigneurie. Il pourra continuer à desservir les gens de Blainville, mais ils ne pourront remplir aucune fonction dans son église. Il prie M. Perrault de lui envoyer un état de la population de Blainville. (*Copies de lettres*, v. V, f. 40.)

Mgr J.-O. Briand à M. Vienne (Québec, 13 mars 1779). Il est plein de reconnaissance pour ses bontés à son égard "soit à Londres, soit depuis que vous résidez dans cette colonie." Il ne peut, cependant, se rendre à son désir et changer le site qu'il a choisi, il y a cinq ans, pour y placer l'église à bâtir dans la seigneurie de Saint-Ours. Il lui rappelle que les églises doivent être placées pour la commodité des pauvres comme des riches. D'ailleurs, il ne serait pas convenable de préférer le fief à la seigneurie. Il espère qu'il fera entendre raison à ses tenanciers. (*Copies de lettres*, v. V, f. 47.)

Mgr J.-O. Briand à M. (Jean-Baptiste) Dumouchel, curé à Châteauguay (Québec, 13 mars 1779). Il ne peut forcer les habitants à fournir du bois ni un supplément. "On ne donnait point anciennement de supplément aux paroisses dont le revenu, en évaluant l'avoine, les pois et l'orge, faisait trois cents minots de blé; 100 minots d'avoine étaient comptés, en ce cas, pour 50 minots de blé, les pois valaient le blé." Les habitants sont tenus à clore son terrain, pour la première fois. S'ils refusent, il lui permettra de le faire aux dépens de la fabrique. (*Copies de lettres*, v. V, f. 43.)

Mgr J.-O. Briand. Réponse à la dernière requête des habitants du Saint-Esprit, de la seigneurie de Berthier (Québec, 13 mars 1779). Il a décidé, après les diverses communications reçues, de refuser leurs demandes. Ils resteront attachés à la paroisse de Berthier, et devront continuer à s'y rendre pour remplir leurs devoirs de religion. (*Copies de lettres*, v. V, f. 42.)

Mgr J.-O. Briand à M. (Jean-Baptiste) Dubois, curé à Saint-Cuthbert (Québec, 14 mars 1779). Il lui envoie une copie de la réponse qu'il a faite à la requête des habitants du Saint-Esprit. Il espère qu'il acceptera de bonne grâce cette décision. Il ne doit pas chercher à augmenter le nombre de ses ouailles. Étant chargé avec Saint-Cuthbert de la desserte de la Nouvelle-York, il a là de quoi satisfaire son zèle. Détails concernant la construction de l'église de Saint-Cuthbert; il ne faut pas y mettre un troisième clocher. "On mettra dans le milieu, au haut du pignon une croix médiocre, aucune statue." (*Copies de lettres*, v. V, f. 49.)

Mgr J.-O. Briand. Acte de prêtrise de Jacques Panet et de Nicolas-Henri Catin (29 mai 1779). (*Registre C*, f. 133.)

Mgr J.-O. Briand à M. (Louis-Antoine) Hubert, curé à Saint-Roch-des-Aulnaies (Québec, 1er juin 1779). Les habitants de la Pocatière devront se soumettre à "l'ordonnance d'union" s'ils veulent faire leurs pâques. Il lui demande d'aller à Saint-Jean pour présider une assemblée à laquelle il priera d'assister tous les habitants de la demi-lieue. Il admettra à la réception des sacrements tous ceux qui se soumettront. Quant aux rebelles, il en dressera une liste, avec les noms des membres de leur famille afin qu'il fasse crier les bancs qu'ils possèdent en l'église de Saint-Roch. (*Copies de lettres*, v. V, f. 55.)

Mgr J.-O. Briand. Lettre pastorale aux habitants de Saint-Eustache (Québec, 4 juin 1779). Il se rappelle avec joie leur docilité lorsque pour favoriser les habitants de Blainville, il se décida à placer leur église à la Rivière-du-Chêne. Leur soumission faisait un contraste frappant avec l'indocilité des gens de Blainville. C'est pourquoi il leur permit de bâtir un presbytère sans rien demander à ceux de Blainville; il

veut qu'il en soit de même pour l'église. Quelques-uns parmi eux s'opposent à la construction de l'église; les bons ne doivent pas se décourager, mais continuer les travaux sans s'occuper des opposants. (*Copies de lettres*, v. V, f. 59.)

Mgr J.-O. Briand à M. (Jacques) Hingan, curé à L'Islet (Québec, 11 juin 1779). Il l'engage à supporter courageusement les infirmités de la vieillesse, et lui reproche de ne pas avoir fait les registres en double et de ne pas avoir rendu les comptes de la fabrique comme il le lui avait demandé. S'il se sent trop affaibli, "qu'il abandonne de célébrer comme ont fait MM. Pressart, Marchand et Chaumont, lorsqu'ils se sont aperçus qu'ils ne pouvaient soutenir leur attention pendant tout le temps du sacrifice." (*Copies de lettres*, v. V, f. 51.)

Frederick Haldimand à Mgr l'evêque de Québec (Québec, 14 octobre 1779). Il lui demande d'ordonner à Monsieur de la Valinière, curé de la paroisse de Sainte-Anne-du-Sud, de se rendre incessamment à Québec. Il le laisse libre d'apprendre à M. de la Valinière qu'il doit passer en Europe avec la flotte qui part le 25 du présent mois. Il aura "soin de lui recommander surtout ne ne pas se laisser aller à ses vivacités ordinaires et de prendre garde à la manière dont il se conduira et parlera jusques à son départ." Il espère que le clergé exhortera le peuple à se bien comporter envers le gouvernement de Sa Majesté. (Cartable: *Gouvernement*, I-26.)

Mgr J.-O. Briand. Acte de prêtrise de Jean-Baptiste Deguise et Charles Faucher (24 octobre 1779). (*Registre C*, f. 133.)

Mgr J.-O. Briand à M. (Jacques) Hingan, curé de L'Islet (sans indication de date et de lieu). Il le remercie des bons sentiments contenus dans sa dernière lettre. On ne peut empêcher tous les désordres, cependant, il ne doit cesser de chercher à les réprimer. Il n'y a rien à craindre de la part de Chouinard; il croit qu'à la fin, il faudra porter la sentence d'excommunication contre le concubinaire Garenne. Les gens du Cap-Saint-Ignace sont-ils toujours dans les mêmes dispositions? (*Copies de lettres*, v. V, f. 67.)

1780

Mgr J.-O. Briand. Lettre pastorale aux habitants de Sainte-Croix (Québec, 13 janvier 1780). Il est extrêmement affligé de leur mauvaise conduite, à tel point que, s'il n'y a pas de changement, il leur enlèvera le bon prêtre qu'il vient de leur envoyer comme curé. Le nouveau scandale qui vient d'arriver parmi eux demande réparation (deux frères en état de boisson s'étaient battus dans l'église pendant la grand'messe du dimanche). Cérémonial que l'on observera pour cette réparation qui devra être publique et faite par toute la paroisse. Le plus coupable des deux frères sera chassé de l'église; l'autre recevra une pénitence proportionnée à son crime et s'il s'y soumet avec édification, le curé pourra l'admettre à faire ses pâques. (*Copies de lettres*, v. V, f. 71.)

Mgr J.-O. Briand à M. (Pierre) Gibault, missionnaire à Détroit (Québec, 12 juin 1780). Sentence d'interdit contre Pierre Gibault. (En latin). (Cartable: *Évêques de Québec*, I-182.)

Frederick Haldimand à Mgr l'évêque de Québec (Québec, 13 juin 1780). Il renvoie à Mgr Briand la requête que les habitants de la Rivière-Ouelle lui ont adressée et où ils demandent que le curé sorte du presbytère. Haldimand la réprouve absolument. "Je suis trop bien informé de la bonne conduite que le Clergé du Canada a tenue, envers le Gouvernement, lors de l'invasion des Rebelles, pour ne pas réprimer la moindre insolence qui pourrait leurs être affectés de la part des habitants; et j'ai trop de confiance dans votre zèle pour le service du Roi, et dans votre justice envers

son peuple, pour permettre à qui que ce soit d'empiéter sur vos droits et désobéir à vos ordres." (Cartable: *Gouvernement*, I-28.)

Mgr J.-O. Briand à M. (Pierre) Gibault, missionnaire aux Illinois (Québec, 29 juin 1780). Il lui enlève tous les pouvoirs qu'il lui a accordés et le prie de se rendre à Québec le plus tôt possible. (*Copies de lettres*, v. V, f. 91.)

Mgr J.-O. Briand. Lettre pastorale aux habitants de Saint-Jean-Port-Joly et de Saint-Roch-des-Aulnaies (Québec, 8 mars 1780). Il ne peut tolérer davantage la résistance opiniâtre de quelques habitants du fief de la Pocatière, qui refusent de faire partie de la paroisse de Saint-Jean; ces gens se sont laissé séduire par de mauvais conseillers. Le curé de Saint-Roch n'a aucune juridiction sur eux. Il ordonne que les bancs, qu'ils ont dans l'église Saint-Roch, soient mis à la criée, et défend d'admettre ces rebelles à aucun acte qui a trait à la religion. Si après ce dernier avertissement, ils persistent dans leur mauvaise volonté, il lancera contre eux la sentence d'excommunication. Cette ordonnance sera lue et publiée aux prônes des grandes messes, deux fois à Saint-Roch, une fois à Saint-Jean, une fois à Sainte-Anne, à L'Islet et au Cap-Saint-Ignace. (*Copies de lettres*, v. V, f. 81.)

Mgr J.-O. Briand. Supplique du Père de Labrosse au nom de ses paroissiens de L'Île-Verte, priant l'évêque de donner pour titulaire à leur paroisse la décollation de saint Jean-Baptiste, au lieu de la Nativité du même saint. Réponse favorable à la supplique ci-dessus (4 septembre 1780). (*Registre C, f.* 308.)

Mgr J.-O. Briand. Mandement pour la bénédiction de la chapelle du Petit-Cap, à Saint-Joachim (Québec 4 septembre 1780). (*Registre D. E.*, f. 18.) Publié dans *Mandements, etc., etc., des évêques de Québec*, t. II, p. 299.

Mgr J.-O. Briand. Acte de prêtrise de Prisque-Amable Gagnon et Joseph-Maurice Jean (23 septembre 1780). (*Registre C*, f. 135.)

Mgr J.-O. Briand à M. de la Vallée, aux Économats, rue des Fossés, Montmartre, à Paris (Québec, 24 octobre 1780). Il le prie de faire honneur à la traite de 4000 livres, que M. Lixaute, négociant à Bordeaux, tirera sur lui. (*Copies de lettres*, v. V, f. 93.)

Mgr J.-O. Briand. Réponse à la requête des habitants de Yamachiche (Québec, 29 octobre 1780). C'est avec plaisir qu'il a lu leur requête où ils demandent la permission de transporter leur église. Ils ne devront pas se laisser arrêter par les efforts des opposants. Il faut choisir un endroit pour la place de l'église, meilleur que celui que l'on avait d'abord choisi. (*Copies de lettres*, v. IV, f. 162.)

Mgr J.-O. Briand. Ordonnance au sujet de la construction de l'église de Saint-Henri (Québec, 17 novembre 1780). Il a approuvé le procès-verbal de M. Hubert, curé de Québec, qu'il avait chargé de marquer un site pour l'église que les habitants de Saint-Henri se proposent de construire. Elle sera bâtie sur la terre de Joseph Richard; on pourra, pour le moment, y mettre des fenêtres en bois. M. Caldwell, fera préparer gratuitement, à son moulin, les planches et madriers. Que l'on ne se presse pas trop pour construire, et surtout que l'on travaille en une parfaite entente. (*Copies de lettres*, v. V, f. 97.)

Mgr J.-O. Briand à M. (Pierre Maugue Garaut) Saint-Onge, vicaire général, aux Trois-Rivières (Québec, 19 novembre 1780). Il lui donne les raisons pour lesquelles il a fait droit à la requête des habitants de Yamachiche, qui demandent la permission de transporter leur église. Il n'est pas surpris que l'on fasse des objections; il s'y attendait. Les gens du Petit Yamachiche ont accepté sa décision; ceux du Grand Yamachiche s'y refusent, et allèguent leur pauvreté. Ils ne sont pas plus pauvres que ceux de Saint-Joachim, du Cap-Saint-Ignace, qui ont bâti des églises;

que ceux de Saint-Jean-Port-Joly, qui achèvent une belle église; que ceux de la Beauce et de Saint-Henri qui vont en commencer une; que ceux de " Saint-Gervais, Nouvelle-Acadie, qui ont bâti un fameux presbytère, servant d'église en même temps, pour avoir un prêtre que je leur ai accordé, il y a un mois et demi." Si les habitants du Grand Yamachiche se soumettent, il leur permettra de faire des réparations temporaires à leur presbytère, en attendant que l'église projetée soit construite, sinon, il leur enlèvera M. Bertrand, qu'il mettra à Maskinongé, et chargera le curé de la Rivière-du-Loup de desservir Yamachiche. Il prie M. Saint-Onge de voir à ce que ses ordres soient exécutés. (*Copies de lettres*, v. IV, f. 164.)

Mgr J.-O. Briand. Acte de prêtrise de Pierre Labadie, Pierre Lafont et Jean-Baptiste-Guillaume Durouvray (23 décembre 1780). (*Registre C*, f. 135.)

Mgr J.-O. Briand à M. Louis Payet et aux habitants de Sainte-Rose (Québec, 30 décembre 1780). C'est sous le poids de la douleur que lui cause la mort de M. de Rigauville "le septième prêtre mort depuis dix mois" qu'il leur écrit. La lettre consolante de M. Payet lui a apporté un soulagement très particulier. Combien il est heureux de la bonne volonté des habitants qui aident leur curé de leur précieux concours. Conduite à tenir envers les opposants. M. Payet ne doit pas les mépriser. Il devra " retirer les ornements et tous les vases sacrés du presbytère de Sainte-Rose" pour les transporter à Saint-Martin; il procédera ensuite à la vente de la terre et de la maison avec toutes ses dépendances. Il ne faut pas songer à rattacher Blainville à Sainte-Rose; en attendant qu'ils puissent former une paroisse, les habitants de Blainville seront sous la dépendance du curé de Sainte-Rose. Que les habitants de ce dernier endroit se hâtent de construire une église. Dieu récompensera leur bonne volonté. M. Payet ne doit pas s'occuper de ce que disent les prêtres; c'est parce que quelques-uns d'entre eux ont trop parlé que la construction de l'église de Sainte-Rose a été tant retardée. " Allez votre train. . . et soyez persuadé que vous me trouverez toujours disposé à favoriser vos desseins, et pour Sainte-Rose et pour Saint-Martin." (*Copies de lettres*, v. V, f. 62.)

Frederick Haldimand à Mgr l'évêque de Québec (Québec, 31 décembre 1780). Il demande que la place réservée dans la cathédrale de Québec pour le lieutenant du roi, soit occupée par le colonel des milices canadiennes. (Cartable: *Gouvernement*, I-30.)

1781

Mgr J.-O. Briand. Lettre circulaire au sujet des blés (Québec, 17 janvier 1781). (Cartable: *Évêques de Québec*, I-182.) Publiée dans *Mandements, etc., etc., des évêques de Québec*, t. II, p. 303.

Mgr J.-O. Briand aux habitants de Saint-Henri jusqu'ici desservi par le curé de Saint-Charles (Québec, 14 mars 1781). Il apprend avec peine qu'ils s'opposent à la construction de l'église de Saint-Henri, parce que le site n'en a pas été marqué dans leur localité. Il ne veut pas recourir aux moyens violents et les prie de se rendre à la prière qu'il leur fait de se rallier à la majorité des habitants de Saint-Henri et de travailler de concert avec eux à la construction de leur église. (*Copies de lettres*, v. V, f. 101.)

Mgr J.-O. Briand. Acte de prêtrise de Joseph-Marie Vézina (31 mars 1781). (*Registre C*, f. 135.)

Mgr J.-O. Briand. Lettre pastorale aux habitants du Cap-Saint-Ignace (Québec, 5 septembre 1781). Il ne peut dissimuler leurs forfaits; il y a plus de soixante ans que le trouble règne dans la paroisse. Efforts de Mgr de Pontbriand pour y éta-

blir la paix. Il y travaille lui-même depuis quarante ans. C'est en vain qu'il a essayé tous les moyens: visites, mandements, etc., etc., tout a été inutile. Il espérait que la construction de l'église amènerait enfin la bonne entente. Il leur a envoyé pour curé un saint prêtre qui, dégoûté aussitôt de leur mauvaise volonté, a demandé à se retirer au séminaire. Il leur a donné alors M. Guichaud: "Que n'a-t-il pas eu à souffrir depuis qu'il est votre pasteur?" Mgr Briand a gardé le silence, mais en apprenant l'horrible scène qui vient de se passer dans l'église, il est convaincu qu'il est inutile de laisser un prêtre parmi eux; si le scandale donné n'est pas réparé au plus tôt, il retirera M. Guichaud. (*Copies de lettres*, v. V, f. 105.)

Mgr J.-O. Briand. Acte de prêtrise de Charles Chauveau, Émeric-Antoine Lemire et Thomas Kimbert (22 septembre 1781). (*Registre C*, f. 136.)

Mgr J.-O. Briand. Extrait d'une lettre à M. de Villars, à Paris (Québec, 9 octobre 1781). On aurait besoin de sujets au séminaire de Québec et à celui de Montréal. Il le prie "d'assurer" le nonce à Paris "que tout est, à l'ordinaire, assez bien; la religion et le clergé sont protégés. Je suis considéré et écouté. M. le Gouverneur semble m'estimer et même m'aimer." Quelques conversions parmi les protestants. (*Copies de lettres*, v. V, f. 103.)

Mgr J.-O. Briand. Acte de prêtrise de Louis-Gabriel Lenoir et Antoine Rinfret (11 novembre 1781). (*Registre C*, f. 137.)

1782

Mgr J.-O. Briand aux habitants de Sainte-Anne-de-Beaupré (Québec, février 1782). Il ne peut cacher la douleur que leur mauvaise conduite lui apporte depuis vingt-deux ans qu'il est à la tête du diocèse. Ils l'ont insulté lui-même lorsqu'il s'est agi de la construction du presbytère. Aujourd'hui, un malheureux parmi eux a été plus loin encore; il a pris à la gorge leur bon curé, M. Derome. Il ne peut laisser sans punition un tel forfait, et c'est pourquoi il déclare excommunié et retranché de l'Église, celui qui s'est rendu coupable d'un pareil attentat. (*Copies de lettres*, v. V, f. 113.)

Mgr J.-O. Briand à M. (Joseph-Marie) Vézina, à Saint-Henri (Québec, 13 février 1782). Il est surpris d'apprendre que vingt-huit habitants "de la rivière même de Saint-Henri" refusent de contribuer à la construction de l'église. Il prie M. Vézina de faire des efforts pour les amener à de meilleurs sentiments. Quant à ceux qui appartiennent encore à la paroisse de Saint-Charles, s'ils refusent d'aller à Saint-Henri, ils seront privés de tout secours religieux. (*Copies de lettres*, v. V, f. 121.)

Mgr J.-O. Briand à M. (Louis-Pascal) Sarault, curé à Saint-Charles (Québec, 22 février 1782). Il lui avait d'abord permis de continuer à desservir les habitants qui doivent être de Saint-Henri, jusqu'à la Saint-Michel. Mais, en voyant leur esprit d'insubordination, il lui annonce que, à compter du jour de la lecture de la présente, aucun prêtre, excepté le curé de Saint-Henri, ne pourra leur administrer les sacrements. (*Copies de lettres*, v. V, f. 123.)

Mgr J.-O. Briand à M. (Joseph-Marie) Vézina, à Saint-Henri (Québec, 22 février 1782). Quatre habitants seulement de la rivière Saint-Henri se sont rendus à la lecture de la lettre qu'il a eu la bonté de leur envoyer. Quelques-uns ont eu l'insolence de dire "qu'il tonnait à la vérité, mais qu'il ne ferait pas de mal et qu'il serait sans effet. Il est vrai que je ne leur ôterai ni leurs terres, ni leurs biens, qu'ils aiment plus que leur salut, et que mon tonnerre ne les tuera point, ni leurs femmes, ni leurs enfants, ni leurs bestiaux, ne brûlera ni leurs maisons, ni leurs granges, ni

leurs étables; mais leurs âmes, je n'en parle pas ainsi." C'est pourquoi il ordonne à M. Vézina de les regarder comme n'appartenant plus à l'Église et par conséquent indignes de recevoir les sacrements et d'être enterrés en terre sainte, s'ils viennent à mourir dans cet état. M. Sarault recevra l'ordre d'agir de même envers ceux de sa paroisse qui se montrent aussi très impertinents. Il ne croit pas qu'ils reviennent à de meilleurs sentiments. " Les habitants sont orgueilleux et entêtés et n'ont que très peu de religion pour la plupart, et au lieu de faire leur devoir par religion et pour Dieu, ils sont assés insensés pour ne vouloir agir que par la force civile. Or, elle ne manquera pas, et vous pouvés dire à vos syndics de faire promptement leur répartition et de ne pas s'embarrasser du reste; la queue du nuage dans le tonnerre est quelquefois plus dangereuse et plus terrible que la tête." (*Copies de lettres*, v. V, f. 127.)

Mgr J.-O. Briand à M. (Louis-Pascal) Sarault, curé à Saint-Charles (Québec, 22 février 1782). Il est fort inquiet de sa santé. " Nous avons espéré un pont plusieurs fois; je me promettais de vous voir à Québec, ou de vous embrasser, chez vous. Il prend et déprend, la saison s'avance trop pour compter qu'il prendra assez de temps et assez ferme pour oser passer dessus." Il regrette d'avoir à agir aussi sévèrement avec les gens de Saint-Charles qui ne veulent pas aller à Saint-Henri. (*Copies de lettres*, v. V, f. 124.)

Mgr J.-O. Briand à M. (Pierre-René) Hubert, curé au Château-Richer (Québec, 25 février 1782). Il apprend avec bonneur que le malheureux coupable de Sainte-Anne donne de véritables signes de repentir. S'il persiste dans ces bonnes intentions, il pourra le reconcilier avec l'Église. Cérémonial à suivre. Il s'entendra avec M. Derome pour en régler les détails. (*Copies de lettres*, v. V, f. 109.)

Mgr J.-O. Briand à M... à Saint-Henri (Québec, 6 septembre 1782). Il connaît depuis longtemps les propos scandaleux qu'il tient contre son évêque. Son titre de Français lui fait croire qu'il peut abuser de la bonne foi des gens simples et ignorants. L'église de Saint-Henri se bâtira malgré les efforts qu'il peut faire pour empêcher cette construction. Dieu est plus fort que le diable. Il l'avertit charitablement d'avoir à cesser ses démarches insolentes, sinon il procédera contre lui. (*Copies de lettres*, v. V, f. 117.)

Mgr J.-O. Briand à M. (Clément) Parent, missionnaire aux postes du Nord (sans indication de date juin 1782 ?). Il a dû apprendre la mort du Père de Labrosse. Comme Mgr Briand a reçu de bons témoignages de sa conduite, il croit lui faire plaisir, en lui confiant la mission de Tadoussac. Il s'y transportera pour faire faire les pâques aux catholiques qui s'y trouvent et pour y fixer sa demeure tout en gardant la direction des autres postes. Il fera l'inventaire des effets qui se trouvent dans la chapelle. S'il monte à Québec, Mgr Briand discutera plus longuement avec lui des choses concernant cette mission. (*Copies de lettres*, v. V. f. 125.)

Mgr J.-O. Briand. Acte de prêtrise de Antoine Robert et Michel-Louis Paquet (20 octobre 1782). (*Registre C*, f. 138.)

Mgr J.-O. Briand. Acte de prêtrise de Jacques-Étienne Chauret et Pierre-Antoine Gallet (21 décembre 1782). (*Registre C*, f. 138.)

1783

Mgr J.-O. Briand. Lettre circulaire à messieurs les curés. Maladie de la Baie-Saint-Paul (Québec, 9 février 1783). (Cartable: *Évêques de Québec*, V-85.)

Mgr J.-O. Briand à M. (Eustache-Gaspard Chartier) de Lotbinière (Québec, 12 février 1783). Il attend la requête: sa réponse est prête. Il ne croit pas, cependant, que l'église soit bien placée. La seigneurie de M. de Vaudreuil a huit lieues de front; il faudra y faire deux paroisses, et l'église de la première devrait être au moins à deux lieues de la ligne. Il croit qu'il faut songer au bien-être des vassaux avant celui des seigneurs. Il a donné, autrefois, ses raisons à M. de Lotbinière, son père; elles ne le touchèrent pas. Aujourd'hui, il lui est indifférent qu'elle reste où elle est, ou qu'elle soit dérangée. (*Copies de lettres*, v. III, f. 458.)

Mgr J.-O. Briand. Acte de prêtrise de Antoine-Théodore Braun (5 avril 1783). (*Registre C*, f. 141.)

Le général Carleton à Mgr J.-O. Briand (New-York, 9 avril 1783). "The esteem in which I have always held you, will not allow me to neglect the opportunity which now conveniently offers of giving you this proof of my attention, tho' it be only to express my satisfaction at hearing, in consequence of the enquiries I have made, that you preserve your health which I most wish you may long do. But, there are yet, I perceive, more powerful motives for my writing at this time than the convenience of doing so. It may be, Sir, that my stay on this continent is to be very short indeed, and I should be very sorry to embark without leaving some memorial of this sort behind. I wait only the arrival of my successor (whom I expect every day) to pass to England, but whether here, Sir, or in Europe, you may be always assured of my best wishes, and that I am with the greatest regard and esteem, Your most obedient and most humble servant, Guy Carleton. (Cartable: *Gouvernement*, I-33.)

M. Gravé à M. de Villars, à Paris (Québec, 28 juin 1783). Maladie de Mgr Briand déclarée assez sérieuse par les médecins. (Cartable: *Vicaires généraux*, VI-21.)

Mgr J.-O. Briand. Lettre pastorale aux rebelles de Saint-Henri (Québec, 11 août 1783). Il regrette sincèrement leur mauvaise volonté, surtout dans une affaire aussi importante que la construction d'une église. Il reconnaît, cependant, qu'il y a un groupe important de bons chrétiens parmi eux, et c'est ce qui le console au milieu des afflictions qui l'accablent. Il encourage ces derniers à persévérer. Il ordonne à M. Vézina d'annoncer une assemblée et "d'y faire un acte de répartition par terre, de le faire homologer par les juges, et de poursuivre par les voies de la justice ceux qui refusent de se soumettre." (*Copies de lettres*, v. V, f. 129.)

Mgr J.-O. Briand. Acte de prêtrise de Joseph Roy (20 septembre 1783). (*Registre D.-E*, f. 4.)

Mgr J.-O. Briand à M. (Louis-Pascal) Sarault, curé de Saint-Charles (Québec, 5 septembre 1783). Il veut bien le soulager dans ses infirmités. Il lui propose de lui laisser un assistant, dans la personne de M. Jean, et d'ordonner son neveu, qui irait les aider tous deux dans la desserte de ses deux paroisses. (*Copies de lettres*, v. V, f. 133.)

M. de Villars à Son Éminence ... (Paris, 27 septembre 1783). L'état de Mgr l'évêque de Québec n'est pas aussi désespéré qu'on le fait entendre. "En cas de mort, il y a dans notre séminaire un prêtre, né en Irlande, âgé de trente-quatre ans, et qui serait digne à tous égards de remplacer Mgr Briand. Il se nomme Edgeworth de Firmon; il est aussi modeste que savant et pieux. Tout le monde vous en rendrait le même témoignage et son extérieur prévient beaucoup en sa faveur." (Cartable: *Vicaires généraux*, VI-23.)

Mgr J.-O. Briand à M. (Pierre-Antoine) Gallet, curé de Lachine (Québec, 7 décembre 1783). Il le prie de vouloir bien continuer à desservir le Sault-Saint-Louis,

en attendant qu'il envoie à cet endroit un missionnaire fixe. (*Copies de lettres*, v. V, f. 137.)

Mgr J.-O. Briand à M. (Charles) Faucher, curé à Saint-Jean-Port-Joly (Québec, 19 décembre 1783). Mgr Briand croit qu'il appartient aux juges civils, plutôt qu'à lui-même, de chasser le nommé Thomas Fontjamy de la paroisse de Saint-Jean. (*Copies de lettres*, v. V, f. 135.)

Mgr J.-O. Briand à M. (Joseph) Verreau, curé à Saint-Roch-des-Aulnaies (Québec, 20 décembre 1783). Son troisième marguillier a bien fait de quitter le banc d'œuvre puisqu'il ne fait pas ses pâques, et refuse de payer l'offrande, ce à quoi il est tenu par les lois du pays. Il ne doit pas l'admettre aux sacrements. Quant à l'usurier dont il parle, il lui rappellera que les lois du pays ne permettent pas que l'on retire un intérêt dépassant six par cent. (*Copies de lettres*, v. V, f. 135.)

1784

Mgr J.-O. Briand. Requête des habitants de Vaudreuil et de Rigaud, demandant à avoir saint François d'Assise pour patron (15 septembre 1783). Réponse favorable (10 février 1784). (*Registre D-E*, f. 4.)

Mgr J.-O. Briand à M. (Pierre Maugue Garaut) Saint-Onge, vicaire général aux Trois-Rivières (Québec, 23 février 1784). Il a refusé de recevoir la requête que lui ont présentée les habitants de la Baie-du-Febvre, dans laquelle ils demandent la permission de bâtir une église, parce que 1° l'assemblée où a été dressée cette requête est illégale; 2° parce que la requête aurait dû être présentée à M. Saint-Onge; 3° parce qu'on veut placer l'église à un mauvais endroit. Il ne leur donnera pas tout de suite un curé, ils ne sont pas assez soumis. (Cartable: *Évêques de Québec*, I-184.)

Mgr J.-O. Briand. Acte de prêtrise de Mathieu-Guillaume de Lorimier et de René-Pascal Lanctot (3 mars 1784). (*Registre D-E*, f. 5.)

Mgr J.-O. Briand à M. Campbell, lieutenant-colonel, à Montréal (Québec, 5 mars 1784). Il envoie un missionnaire au Sault-Saint-Louis, et espère que M. Campbell assurera à ce prêtre des moyens de subsistance. (*Copies de lettres*, v. V, f. 145.)

Mgr J.-O. Briand. Mandement aux Sauvages du Sault-Saint-Louis (Québec, 6 mars 1784). (*Registre D-E*, f. 26.) Publié dans *Mandements, etc., etc., des évêques de Québec*, t. II, p. 305.

Mgr J.-O. Briand à M. (Joseph-Étienne) Desmeules, curé de Longueuil (Québec, 7 mars 1784). Il donnera à M. (Laurent) Ducharme qui va missionnaire au Sault-Saint-Louis, les componendes qu'il lui a laissées. (*Copies de lettres*, v. V, f. 147.)

Mgr J.-O. Briand à M. (Pierre Maugue Garaut) Saint-Onge, vicaire général, aux Trois-Rivières (Québec, 22 mars 1784). Il devra exiger le consentement par écrit de M. de Tonnancour, avant que l'on procède au mariage de son fils. Il lui permet d'accorder la dispense de trois bans et du temps prohibé. (Cartable: *Évêques de Québec*, I-187.)

Mgr J.-O. Briand aux marguilliers de la Pointe-du-Lac (sans signature, ni indication de date). Il ne peut accorder à M. de Tonnancour le droit de patronage qu'il sollicite. Si, dans le passé, ce seigneur a obtenu la permission de bâtir, à ses frais, une chapelle, il n'a certainement pas le droit d'en faire aujourd'hui une église paroissiale sans le consentement de l'évêque. (*Copies de lettres*, v. IV, f. 175.)

Modèle grossier et imparfait de la requête ou adresse qui, après avoir été souscrite dans toutes les paroisses du pays, devrait être présentée au roi par les députés.

Indique la marche à suivre pour recueillir des souscriptions et envoyer des députés en Angleterre, chargés de demander au roi la permission de laisser entrer au pays des prêtres étrangers (préparé par M. de Montgolfier). (Cartable: *Gouvernement*, V-44.)

" Mémoire qui sert à prouver que les Canadiens peuvent se choisir eux-mêmes des sujets ecclésiastiques pour l'exercice de la religion romaine qu'ils professent, sans qu'il puisse résulter de cette liberté aucune conséquence dangereuse à l'État." Signé: Duchesne, Adhemar, Delisle (26 mars 1784). (Cartable: *Gouvernement*, V-46, *Registre D-E*, f. 12.)

Mgr J.-O. Briand à M. (Jean-Adrien) Leclerc, missionnaire à L'Île-Verte (Québec, 27 mars 1784). Il permet aux habitants de Rimouski de bâtir leur église, suivant le plan que lui a montré M. Leclerc. (*Copies de lettres*, v. V, f. 161.)

Mgr J.-O. Briand à M. (Jacques) Panet, curé de L'Islet (Québec, 27 mars 1784). Il lui permet de recevoir l'abjuration de Jean-Henri Ferdinand. (*Copies de lettres*, v. V, f. 339.)

Mgr J.-O. Briand à M. L.-J. Le Proust, capitaine aux Trois-Rivières (Québec, 29 mars 1784). Mgr Briand lui fait savoir que, dans les circonstances, il doit s'adresser à M. Saint-Onge, son grand vicaire aux Trois-Rivières (signé: Plessis, sous-diacre) (*Copies de lettres*, v. V, f. 343.)

M. l'abbé Y.-F.-T. Duchêne à Mgr J.-O. Briand (Londres, 6 avril 1784). Il espère qu'il pourra bientôt présenter de vive voix à son vénérable oncle les amitiés de toute la famille. M. de Villars l'accepte, lui et deux de ses confrères, pour travailler suivant leur capacité dans le séminaire de Québec. Ils ont quitté Paris le 3 mars et sont maintenant à Londres, attendant le moment de leur départ. Les députés de Québec s'intéressent à eux, et M. Clarmont, marchand à Londres, leur a avancé les secours nécessaires pour leur entretien. S'ils ne peuvent traverser en Canada, ils iront au séminaire du Saint-Esprit. Une place est également retenue à ce séminaire pour son petit frère, Jean-Olivier, le filleul de Mgr Briand "lorsqu'il sera capable d'y entrer en Logique." Il espère que Mgr Briand se rétablira de la maladie qui l'afflige. (Cartable: *Évêques de Québec*, I-185.)

Mgr J.-O. Briand à M. (Joseph-Laurent) Ducharme, missionnaire au Sault-Saint-Louis (Québec, 12 avril 1784). Il le félicite de son zèle. Les meubles laissés au presbytère par le Père Wells appartiennent aux Jésuites; il espère, tout de même, que ceux-ci les abandonneront au curé actuel. Il se contentera de ne publier qu'un ban pour les mariages entre Sauvages. (*Copies de lettres*, v. V, f. 148.)

Mgr J.-O. Briand à quelques paroissiens de Saint-Thomas (Québec, 22 avril 1784). Mgr Briand ne peut révoquer ce qui a été fait. Les juges civils ont décidé que l'église serait placée de l'autre côté de la rivière et que ces paroissiens ne seraient pas unis à la paroisse de Saint-Pierre (*Copies de lettres*, v. V, f. 347.)

Mgr J.-O. Briand. Lettre pastorale aux habitants de Saint-Thomas (Québec, 25 avril 1784). Il leur reproche leur mauvaise volonté en ce qui concerne les réparations à faire au presbytère de Saint-Thomas. Ils ont bâti une belle église, il faut maintenant que le presbytère soit réparé. C'est pourquoi il oblige le curé à annoncer une assemblée à laquelle tous devront assister et où l'on prendra les moyens de faire les réparations nécessaires. (*Copies de lettres*, v. V, f. 351.)

M. Williams, greffier du Conseil législatif, à Mgr l'évêque (Québec, 26 avril 1784). Les membres du Conseil législatif l'ont prié de faire passer à Mgr Briand " un article dans lequel les communautés et les maisons religieuses, de cette Province, se trouvaient concernées, et qui a été retranché de l'Ordonnance aux désirs de leurs représentations." (Cartable: *Gouvernement*, I-36.)

E-183 ev. 1x

Mon illustre général.

L'occasion favorable de Mr. Gordon, me fait
faire un effort aujourd'hui, car voila plus de 8 mois
que je n'ai pu écrire que mon nom, où il le fallait.
trois lignes de suite m'occasionnent des douleurs que
je ne puis presque soutenir.
J'espere que le seigneur, me fera la grace de pouvoir
vous marquer par lui les assurances du respect
profond de l'attachement sincere et constant, ne
vous fachés pas de la plus tendre de la plus parfaite
amitié dont mon ame est pénétrée pour votre
excellence, pour milady votre digne et tres
respectable epouse et pour vos chers et cherissables
enfans. permettés encore que je vous fasse mention
des voeux que je fais pour que le seigneur repande
sur cette illustre famille les plus abondantes
benedictions et spirituelles et temporelles. voila mon
cœur content je vous ai ouvert mon ame et
j'ai taché de me depeindre tel que je vous suis
dans la verité le sorte ne me touche que peu.
Dieu m'appelle en la créateur me le demande mon

ame, je n'en suis point affligé, quoique j'aie lieu
de craindre son jugement, les devoirs d'un chrétien
d'un prêtre et d'un évêque sont terribles. il est bon
notre juge et miséricordieux voilà ma ressource
et ce qui fonde mon espérance.

Les députés m'ont dit que votre Excellence avoit été
surprise que je n'eusse pas paru dans le mémoire
et que c'est pour cela que le gouvernement n'avoit
point octroié leur demande, on a pensé que
c'étoit par crainte du gouverneur. chi non [?] demarie [?]
je n'ai craint homme, je me reproche même aujourd'hui
que je suis aux portes de la mort de n'avoir pas assez
craindre Dieu et mon redoutable juge. j'ai
l'honneur d'être connu de votre Excellence, je l'ai
aimée, mais non crainte: les bontés me rendent
sensible et même les grossièretés et les duretés me
trouvent homme si comme la conduite du
gouvernement dont on trouve des exemples à la
Chine et au Japon et point à Constantinople
avoit causé de la fermentation dans le laïque et
dans le clergé, j'écrivis pour la détruire ou au
moins pour l'assoupir [?] l'odieux [?] on n'y fut pas ~

avec l'evêque et l'evêque avec l'appui du
gouvernement pourront toujours mettre hors
d'état de nuire les esprits mauvais, brouillons,
scandaleux.
Le Diocèse n'a pas besoin d'étrangers pour les
Curés il en aura assés du païs et nos colleges
sont bien [illegible] de bons professeurs. le clergé
étoit mécontent qu'il en vint d'Europe pour les
paroisses craignant que ceux ci ne leurs fussent
preferés pour les Cures les plus lucratives. il ne faut
donc que des professeurs de rhetorique, philosophie,
et theologie qui n'ayent d'autres objets en venant
en Canada que celui de se sacrifier à l'enseignement,
et des directeurs pieux, savans et fervens qui
ayent le goût [illegible] en
communauté pour former les Ecclesiastiques
à la pieté et leur donner l'esprit de l'état qu'ils
se disposent à embrasser. voila mon illustre et
respectable [illegible] general ce que j'ai pensé
de meilleur, telle a été la forme du gouvernement
Ecclesiastique depuis plus d'un siecle en Canada.
[illegible] Frontenac [illegible] marqué
[illegible] [illegible]

Je commance à me repentir de la longueur de
ma lettre; vos affaires vous permettront elles
de la lire? qu'importe. J'aurai toujours la
consolation de m'entretenir avec votre ~~[illegible]~~ lecteur
~~[illegible]~~ pendant
quelques moments que je trouve bien précieux
en attendant que je puisse le faire avec un
autre vous même, qu'on nous fait esperer
qu'il vienne donc vite, afin qu'après l'avoir
embrassé je meure en paix et dans la
reflexion douce et consolante que je laisse
le Diocese sous le gouvernement d'un frere
qui l'aimera en protegera la religion et le clerg
comme vous l'avés ~~[illegible]~~ fait tandis qu'il
a eu le bonheur trop court de vous posseder
Jui l'honneur d'être avec le plus profond
respect
~~avec le plus profond respect~~

Mon illustre et très cher general

Quebec 30.e Votre très humble et très obeissant
serviteur
Juin
1784 + J. Ol. Evêque de Quebec

LETTRE DE Mgr BRIAND AU GOUVERNEUR CARLETON

Mon illustre général.

L'occasion favorable de M^r gordon, me fait faire un effort aujourd'hui, car voila plus de 8 mois que je n'ai pu ecrire que mon nom, ou il le falloit. trois lignes de suite m'occasionnent des douleurs que je ne puis presque soutenir.

J'espere que le Seigneur, me fera la grace de pouvoir vous marquer par ecrit les assurances du Respect profond de l'attachement sincere et constant et (ne vous fachés pas) de la plus tendre de la plus parfaite amitié dont mon ame est pénétrée pour votre Excellence, pour miladi votre digne et trés Respectable Espouse et pour vos chers et cherissables enfans. permettés encore que je vous fasse memoire des vœux que je fais pour que le Seigneur Repande sur cette illustre famille Les plus abondantes benedictions et spirituelles et temporelles. voila mon cœur content Je vous ai ouvert mon ame et j'ai taché de me depeindre tel que je vous suis dans la verité: le reste ne me touche que peu. Dieu m'appelle et le Createur me redemande mon ame; je n'en suis point affligé, quoique j'aie lieu de craindre son jugement, Les devoirs d'un chrétien d'un prêtre et d'un evêque sont terribles. il est bon notre Juge et misericordieux voila ma ressource et ce qui fonde mon esperance.

Les deputés ont dit que votre Excellence avoit été surprise que je n'eusse pas paru dans le memoire et que c'est pour cela que le gouvernement n'avoit point octroié leur demande. on a pensé que c'etoit par crainte du gouverneur. oh ! non. de ma vie je n'ai craint homme, je me reproche même à present que je suis aux portes de la mort de ne pas assés craindre Dieu et mon redoutable Juge. J'ai lhonneur d'être connu de votre Excellence, je scais aimer, mais non craindre; les bontés me rendent foible et mou les grossieretés et les duretés me trouvent homme et ferme. la conduite du gouverneur dont on trouve des exemples à la chine et au Japon et point à Constantinople avoit causé de la fermentation dans le laique et dans le clergé. J'ecrivis pour en detruire ou au moins pour en affoiblir l'odieux on n'y eut pas assés d'egard, on alla en avant et je ne crus pas qu'il me convint d'approuver une demarche que je croyois trop precipitée et avoir un air d'humeur. L'objet etoit bon je l'approuvois je l'approuve encore et je vous supplie de le favoriser de le soutenir de toute votre influence et de faire sentir à la Cour que c'est le seul moyen de maintenir la paix et la tranquillité dans la Colonie l'idée de son Excellence m^r haldimand de faire venir des pretres savoyards et etrangers n'est pas bien calculée ce ne seront jamais que des mercenaires qui se retireront des qu'ils auront fait une recolte suffisante pour bien vivre dans leurs païs et qui d'ailleurs couteront baucoup au gouvernement tels etoient ceux que l'on envoyoit dernierement je le scais de m^r Bailli. mais dans le plan proposé il n'en coutera à l'Etat que la peine d'approuver et de faire rendre le serment à ces prêtres; les seminaires en repondront et l'évêque aussi à qui il sera toujours trés interessant de ne pas mecontenter le gouvernement lequel de concert avec l'evêque et l'evêque avec l'appui du gouvernement pourront toujours mettre hors d'etat de nuire Les esprits mauvais Brouillons scandaleux.

Le Diocese n'a pas besoin d'etrangers pour les cures il en aura assés du païs si nos colleges sont bien entretenus de bons professeurs et le clergé etoit mecontent qu'il en vint

d'europe pour ces paroisses craignant que ceux ci ne leurs fussent preferés pour les cures les plus lucratives il ne faut donc que des professeurs de rethorique, philosophie, et theologie qui nayent d'autres objets en venant en Canada que celui de se sacrifier à l'enseignement et des directeurs pieux, scavans et fervens qui ayent le gout de vivre en retraitte et en communauté pour former les ecclesiastiques à la pieté et Leur donner l'esprit de l'etat qu'ils se disposent à embrasser. voila mon illustre respectable et trés cher général ce que je pense de meilleur; telle à été la forme du gouvernemt Ecclesiastique depuis plus d'un siecle en Canada et vous scavés si les prestres francois ont manqué à leur devoir, et s'ils n'ont pas été les plus fideles

Je commence à me repentir de la longueur de ma lettre; vos affaires vous permettront elles de la lire? qu'importe. J'aurai toujours la consolation de m'entretenir avec votre Excellence pendant quelques moments que je trouve bien prétieux en attendant que je puisse le faire avec un autre vous même, qu'on nous fait esperer qu'il vienne donc vite, afin qu'aprés l'avoir embrassé je meure en paix. Et dans la reflexion douce et consolante que je laisse Le Diocese sous le gouvernement d'un frere qui l'aimera en protegera la religion et le clergé comme vous l'avés fait tandis quil a eu le bonheur trop court de vous posseder

J'ai Lhonneur d'etre avec le plus profond respect

Mon illustre et très cher general

Votre très humble et très obeissant serviteur

† J: OL: *Evêque de Quebec*

Québec 30e Juin 1784 (1).

---

(1) Archives de l'Archevêché de Québec.

Mgr J.-O. Briand. Copie de ce qui s'est passé au Conseil législatif de cette Province, à l'occasion de la loi de l'*Habeas Corpus*, dont on voulait exclure les communautés religieuses. Observations adressées au lieutenant-gouverneur, Henry Hamilton, pour être communiquées aux membres du Conseil, au sujet de l'*Habeas Corpus* (19 avril 1784). Lettre adressée par le Conseil à Mgr Briand, sur le même sujet (26 avril 1784). Réponse de monseigneur à la lettre ci-dessus (26 avril 1784). (*Registre D-E*, f. 8 et 10.)

Mgr J.-O. Briand à M..., curé de Sainte-Geneviève (Québec, 26 avril 1784). Il lui permet de garder comme son assistant, M. Delorimier. Il est heureux qu'il fasse sous sa conduite, les premiers essais de son ministère. (*Copies de lettres*, v. V, f. 151.)

Mgr J.-O. Briand à M. (Joseph-Laurent) Ducharme, missionnaire au Sault-Saint-Louis (Québec, 14 juin 1784). Il est surpris d'apprendre que M. Ducharme n'a pas reçu sa dernière lettre du 12 avril. Il peut poursuivre sans scrupule la ménagère du Père Huguet, si la maison qu'elle occupe appartient à la mission. (*Copies de lettres*, v. V, f. 150.)

Mgr J.-O. Briand. Mandement de M. Gravé aux habitants de la Baie-Saint-Paul, annonçant une visite dans la paroisse, par ordre de monseigneur (16 juin 1784). Ordonnance de M. Gravé, concernant les affaires de la fabrique de la Baie-Saint-Paul et diverses réparations à faire à l'église (3 juillet 1784). (*Registre D-E*, f. 10 et 23.)

Mgr J.-O. Briand au général Carleton, à Londres (Québec, 30 juin 1784). Il lui présente ainsi qu'à sa famille ses respects. Pourquoi il n'a pas signé le mémoire demandant des prêtres à la cour. " On a pensé que c'était par crainte du gouverneur. Ah! non, de ma vie je n'ai craint homme; je me reproche même à présent que je suis aux portes de la mort et du jugement de ne pas assés craindre Dieu et mon redoutable juge. J'ai l'honneur d'être connu de Votre Excellence. Je scais aimer, mais non craindre. Les bontés me rendent faible et mou, les grossièretés et les duretés me trouvent homme et ferme. La conduite du gouverneur, dont on trouve des exemples à la Chine et au Japon et point à Constantinople, avait causé de la fermentation dans le laïque et dans le clergé; j'écrivis pour en détruire ou au moins pour en affaiblir l'odieux. On n'y eut pas assez d'égard, on alla en avant et je ne crus pas qu'il me convint d'approuver une démarche que je croyais trop précipitée et avoir un air d'humeur." Il est opposé au plan du gouverneur Haldimand de faire venir des prêtres étrangers pour être placés dans les cures. Ce qu'il faut, ce sont " des professeurs de rhétorique, philosophie et théologie... qui aient le goût de vivre en retraite et en communauté pour former des ecclésiastiques à la piété, et leur donner l'esprit de l'état qu'ils se disposent à embrasser." Il espère que le général Carleton reviendra en Canada afin qu'après l'avoir embrassé, " je meure en paix, dans la reflexion douce et consolante, que je laisse le diocèse sous le gouvernement d'un frère qui l'aimera et protégera la religion et le clergé comme vous l'avés fait tandis qu'il a eu le bonheur trop court de vous posséder." (Cartable: *Évêques de Québec*, I-183.)

Mgr J.-O. Briand à M. (Louis-Pascal) Sarault, curé à Saint-Charles (Québec, 30 juin 1784). Il ne croit pas que le temps soit propice pour bâtir une église à Saint-Gervais. Raisons pourquoi il s'oppose à cette entreprise. (*Copies de lettres*, v. V, f. 355.)

Mgr J.-O. Briand. Lettre de M. Gravé aux habitants de Sainte-Anne-de-Beaupré, sur les réparations à faire à leur église (5 novembre 1783)... Procès-

verbal d'une assemblée des habitants en conséquence de la lettre ci-dessus (9 novembre 1783). Ordonnance de M. Gravé à ce sujet (30 juin 1784). (*Registre D-E*, f. 14 et 15.)

Mgr J.-O. Briand. Lettre circulaire aux habitants de Maskinongé (Québec, 22 juillet 1784). Il espérait qu'après leur avoir donné un bon curé ils reviendraient à de meilleurs sentiments. Il est peiné d'apprendre qu'ils continuent à se chicaner, qu'ils n'envoient pas leurs enfants au catéchisme, qu'ils ne remplissent pas le devoir pascal, refusent de payer la dîme et de pourvoir à l'entretien de leur curé. Ils n'ont pas encore abattu les bois qui environnaient l'église, malgré leur promesse. Il les oblige à voir immédiatement à ce dernier article. (*Copies de lettres*, v. IV, f. 176.)

Mgr J.-O. Briand. Érection de Gentilly en paroisse (24 juillet 1784). (*Registre D-E*, f. 16.)

Mgr J.-O. Briand à M. (Pierre Maugue Garaut) Saint-Onge, vicaire général, aux Trois-Rivières (Québec, 29 juillet 1784). Mgr Briand le prie d'accorder une dispense de deux bans à M. de Saint-Martin qui veut épouser Mlle Louise de Tonnancour. Si, après mûre réflexion, il juge nécessaire de lui accorder la dispense des trois bans, il pourra le faire (signé: Plessis, secrétaire). *Copies de lettres*, v. V, f. 357.)

Mgr J.-O. Briand à M. de Saint-Martin, aux Trois-Rivières (Québec, 29 juillet 1784). Mgr Briand, toujours malade, le charge de répondre que la dispense de trois bans ne s'accorde que pour des raisons très graves. Celles qu'il allègue ne lui paraissent pas suffisantes. Il pourra cependant s'adresser à M. Saint-Onge, son grand vicaire (signé: Plessis, secrétaire). (*Copies de lettres*, v. V, f. 357.)

Mgr J.-O. Briand. Confirmation de l'ordonnance de M. Saint-Onge du 6 mars 1784, à propos du site de l'église de Yamachiche (sans signature et sans indication de date). (*Copies de lettres*, v. IV, f. 169.)

Mgr J.-O. Briand à M. (Pierre Maugue Garaut) Saint-Onge, vicaire général, aux Trois-Rivières (Québec, août 1784). Il approuve les arrangements que M. Saint-Onge a pris pour les habitants de la rivière Godefroy. Il a fait pour les habitants de Yamachiche ce qui dépendait de son ministère. Ce qu'il pense des habitants de la baie Saint-Antoine. Il approuve ce qu'il a fait à l'égard de M. de Saint-Martin. (*Copies de lettres*, v. V, f. 345.)

Mgr J.-O. Briand. Mandement de M. Gravé aux habitants de L'Île-Verte, Cacouna et des Trois-Pistoles, réglant leur desserte (1er août 1784). (*Registre D-E*, f. 17.)

Mgr J.-O. Briand à M. (Joseph-Michel) Paquet, curé du Cap-Saint-Ignace (Québec, 6 août 1784). Qu'il laisse le seigneur Gamache en paix, puisque celui-ci " ne connaît pas l'honneur qu'il y a à donner le pain béni: il n'en est pas digne... " (*Copies de lettres*, v. V, f. 363.)

Mgr J.-O. Briand. Acte de prêtrise de Antoine Lamotte, Jean-Baptiste Huet, Laurent Aubry et Joseph Morin (15 août 1784). (*Registre D-E*, f. 23.)

Mgr J.-O. Briand. Lettre pastorale aux habitants de Rimouski, leur reprochant des désordres (1er septembre 1784). (*Registre D-E*, f. 26.)

M. de Villars à Son Éminence le cardinal... (Paris, 20 septembre 1784). La santé de Mgr Briand s'est raffermie "il dit constamment la messe depuis environ deux mois, mais on ne le regarde pas néanmoins comme guéri et il a des moments bien douloureux à passer encore." (Cartable: *Vicaires généraux*, VI-23.)

Mgr J.-O. Briand à M. (Pierre-René) Hubert, curé à L'Ange-Gardien (Québec, 23 septembre 1784). Il a répondu aux marguilliers de L'Ange-Gardien, qu'en effet, la repartition devait se faire suivant les terres. (*Copies de lettres*, v. V, f. 341.)

Mgr J.-O. Briand à M. (Joseph-Michel) Paquet, curé au Cap-Saint-Ignace (Québec, 11 octobre 1784). " Les ossements doivent être transportés dans le nouveau cimetière. Le curé y assistera en étole noire." Bernier est débouté de sa demande. Permission d'accorder à François Fortin ce qu'il demande. (*Copies de lettres*, v. V, f. 363.)

M. Hertel de Rouville à monsieur Gravé, vicaire général du diocèse, à Québec (Montréal, 25 octobre 1784). A propos des démarches à faire pour obtenir d'Europe des sujets propres à diriger les séminaires et les collèges. (Cartable: *Gouvernement*, V-48.)

Mgr J.-O. Briand à son neveu, l'abbé Duchêne, à Londres (Québec, 28 octobre 1784). Il regrette qu'il ait fait une tentative inutile pour venir en Canada, durant sa première année d'étude. Il vaut mieux pour lui attendre qu'il ait terminé ses études de théologie dans deux ans et demi ou trois ans. " Il pourra y avoir lieu de reprise dans des circonstances plus favorables." Il a écrit à la tante de l'abbé Duchêne. (Cartable: *Évêques de Québec*, I-185.)

Mgr J.-O. Briand à M. Adhémar, à Londres (Québec, 5 novembre 1784). Il lui donne les raisons pour lesquelles il n'a pas signé le mémoire demandant des prêtres à la cour. Il a demandé à Carleton de s'intéresser à la chose, et prie M. Adhémar de se prêter à toutes ses intentions et même, si c'est nécessaire, de présenter une adresse en son nom et au nom de son clergé. Qu'il consulte MM. Hussey et Burke, et qu'il s'en rapporte à l'opinion de M. Carleton. (Cartable: *Évêques de Québec*, I-183.)

Frederick Haldimand à Mgr Briand, évêque de Québec (Québec, 5 novembre 1784). Comme il a décidé " de remettre en force l'ancien usage qui obligeait messieurs les curés d'envoyer chaque année au greffe de la province, une liste des baptêmes, des mariages et des morts qu'il y avait eus dans les paroisses qu'ils desservaient " il prie Mgr Briand " de donner les ordres nécessaires dans le diocèse de Québec, pour que ces listes soyent envoyées régulièrement au Secrétaire de la province suivant l'ancienne loi." (Cartable: *Gouvernement*, I-36.)

Mgr J.-O. Briand à M. (Antoine Huppé) Lagroix, curé à Saint-Michel (Québec, 17 novembre 1784). Il n'est pas surpris de ce que M. Lagroix lui dit des habitants de Beaumont. Il les connaît depuis 43 ans, et sait qu'ils " sont capables de se passer de messe, de baptiser eux-mêmes leurs enfants, comme l'ont fait les habitants du Cap-Saint-Ignace. et même d'aller plus loin." Il pourra donc abandonner la desserte de Beaumont, et garder son vicaire à Saint-Michel. (*Copies de lettres*, v. V, f. 365.)

Mgr J.-O. Briand à M. Henry Hamilton, lieutenant-gouverneur (Québec, 24 novembre 1784). Malade depuis deux ans, il se voit dans l'impossibilité d'administrer plus longtemps le diocèse de Québec. Il a donc résolu de se " démettre de son titre de l'évêché de Québec entre les mains du digne coadjuteur que sa T.G.M. a bien voulu lui donner, et qu'il a consacré lui-même il y a douze ans." Il espère que celui-ci aura le droit de se choisir promptement un successeur. Il lui recommande la chose comme très importante. (Cartable: *Évêques de Québec*, I-188.)

Le lieutenant-gouverneur Henry Hamilton à Mgr Jean-Olivier Briand (Québec, 25 novembre 1784). Il regrette beaucoup d'apprendre la décision que Mgr Briand a

prise de se démettre de son titre d'évêque de Québec. Il transmettra aussitôt sa demande au ministre d'État. " Je vous supplie de me croire bien intéressé à votre repos, souhaitant... que vous puissiez jouir dans la retraite de cette tranquillité à laquelle vous avez tant contribué..." (Cartable: *Évêques de Québec*, I-188.)

Mgr J.-O. Briand. Circulaire au sujet des registres (Québec, 27 novembre 1784). (*Registre D-E*, f. 31.) Publiée dans *Mandements etc., etc. des évêques de Québec*, t. II, p. 309.

Mgr J.-O. Briand à un capitaine de milice (sans signature ni indication de date). Il croit que dans les circonstances, il a tort de se plaindre de son curé, M. Pétrimoulx. Aucune loi n'oblige le curé à rendre les honneurs à un capitaine de milice, à moins qu'il ne soit le premier capitaine. (*Copies de lettres*, v. IV, f. 172.)

Mgr J.-O. Briand. Acte de démission. " Aujourd'hui, vingt-neuf novembre mil sept cent quatre vingt quatre... Monseigneur l'évêque de Québec a par ces présentes, consenti et consent que Monseigneur Louis-Philippe Mariaucheau Desgly, évêque de Dorylée et coadjuteur de Québec, fasse et exerce les mêmes fonctions d'Évêque de Québec... comme il ferait s'il y avait vacation par mort au dit Êvêché... consentant que le dit seigneur Desgly, évêque, soit au plutôt mis en possession du dit évêché de toutes les dépendances et, renonçant le dit seigneur Briand... à toutes les fonctions de sa dignité." Signé: J. Ol. évêque de Québec, L. P. Mariauchau Desgly, évêque de Dorilée, Berthelot d'Artigny, notaire et Ant. Panet, notaire. (Cartable: *Évêques de Québec*, I-188.)

Adresse de la noblesse, bourgeoisie et autres habitants catholiques romains de la province de Québec, à sa Très Excellente Majesté George III, roi de la Grande-Bretagne... (sans indication de date). Ils demandent au roi de charger un officier de la Couronne de faire une enquête sur certains points qui concernent leur religion et leurs droits. (Cartable: *Gouvernement*, V-40.)

Mgr J.-O. Briand (Québec, 30 novembre 1784). Il recommande au Saint-Siège, conjointement avec Mgr D'Esgly, l'abbé Jean-François Hubert, comme coadjuteur de Québec. (Cartable: *Évêques de Québec*, I-188.)

Mgr D'Esgly. Pouvoirs épiscopaux continués en faveur de Mgr Briand (2 décembre 1784). (*Registre D-E*, f. 36.)

1785

MM. Adhemar et Delisle à Mgr Briand (Londres, 8 mars 1785). Ils ont reçu sa lettre du 9 septembre dernier. L'approbation qu'il leur donne est pour eux un encouragement à continuer leurs efforts. Monsieur Hussey leur a remis, au nom de Mgr Briand, une lettre adressée à Lord Sydney où l'évêque de Québec rend compte à celui-ci des choses qui concernent la religion dans le diocèse de Québec. Ils ont rencontré le général Carleton qui les " reçoit toujours avec bonté et affabilité." La nouvelle de la démission de Mgr Briand l'a touché et il " a donné, en cette occasion, des marques sensibles de l'attachement " qu'il avait pour lui. La ratification de la nomination de son successeur sera faite bientôt, mais celle du coadjuteur sera suspendue, " parce qu'il a plu au roi de nommer à cette charge, monsieur Montgolfier." Il est probable que ce dernier a refusé cet honneur à cause de son grand âge et de ses infirmités. Le général Haldimand, choqué de ce que Mgr Briand a attendu son départ pour donner sa démission, semble s'interposer et protéger deux moines anglais qui se sont présentés pour remplir la vacance du siège épiscopal de Québec. Ces deux moines, l'un dominicain, l'autre récollet, sont de tristes sujets qu'il faut

M. ÉTIENNE MONTGOLFIER, V. G.

écarter à tout prix, et MM. Adhémar et Delisle assurent à Mgr Briand "qu'ils rugiront comme des lions d'Afrique, contre les apôtres nouveaux, en exposant ouvertement leur caractère, s'ils s'obstinent à pousser leur candidature." Pour ce qui est du passage de sujets français en Canada, il faut attendre. Le ministre les laisse libres du choix, mais excepte "la Maison de Bourbon." Son neveu, l'abbé Duchêne, est prêt à s'embarquer. Ils lui donneront d'autres nouvelles par les premiers bateaux. (Cartable: *Gouvernement*, I-37.)

Extract of Lord Sydney's letter to the Lieutenant Governor Hamilton, dated Whitehall, April 30th 1785:

"From the long and faithful services of Monsieur Briand, superintendant of the Romish Church, in the province of Quebec, and the unblemished character which he possesses, you cannot be surprized that the King accepted of his resignation with much concern, especially upon observing the reasons which produced it.

"His Majesty has in consequence commanded me to signify to you his Royal approbation, that the Reverend Louis Philippe Mariaucheau D'Esgly should succeed to that office in full confidence that he will follow the virtuous example of Monsieur Briand.

"But with regard to the nomination of Monsieur Hubert to fill the station of coadjutor, His Majesty, tho' fully satisfied of his great merit, cannot permit the smallest inattention to be shed (?) to a person possessing a situation and character so respectable as Monsieur de Montgolfier.

"His Majesty has therefore thought proper to signify His pleasure, that the Coadjutorship should in the first instance be offered to him, and if from circumstances he should be desirous of declining the acceptance of that mark of the King's favor, His Majesty will then take Mr. Hubert's case into His consideration."

(A true copy) Henry Hamilton.

(Cartable: *Gouvernement*, I-41.)

Le cardinal Antonelli à Mgr J.-O. Briand, ancien évêque de Québec (Rome, 29 juin 1785). Le Saint-Siège a nommé M. Jean-François Hubert, coadjuteur de Mgr D'Esgly. Les bulles sont envoyées à M. de Villars, à Paris, avec instruction de ne les mettre à effet, que lorsque l'acte de renonciation de la coadjutorerie, par M. de Montgolfier, aura été reçu par Lord Sydney, secrétaire d'État du gouvernement britannique. (Cartable: *Correspondance manuscrite de Rome*, I-44.)

1787

Mgr J.-O. Briand. Acte de prêtrise de Joseph Ducombe (9 décembre 1787) et René Coyteux (16 février 1788) dans la chapelle intérieure du séminaire de Québec. (*Registre D-E*, f. 97.)

1788

Mgr J.-O. Briand à Mgr l'évêque d'Almyre, coadjuteur de Québec, à Montréal (Québec, 5 mai 1788). Il est peiné d'apprendre que la paix est troublée dans l'Église du Canada. Il n'y a pas de doute que Mgr l'évêque d'Almyre, Mgr Hubert, doit obéir à l'évêque de Québec et lui rendre compte de ses visites. Il lui propose d'écrire à Mgr D'Esgly et de le tenir au courant de tout ce qu'il fait. Mgr Briand est toujours disposé à l'aider de ses conseils. (Cartable: *Évêques de Québec*, VI-30.)

1789

Mgr J.-O. Briand à M. Hody, à Paris (Québec, 25 octobre 1789). Il a donné ordre à M. La Vallée aux Économats de tirer sur les fonds de l'Acadie, les 3000 livres qu'il a remises à Mgr l'évêque de Québec, et les 2000 livres données au séminaire de Québec. Il se sert de cet expédient afin qu'il n'y ait pas de retard dans le recouvrement de ces sommes. Il ne fait aucun doute que les pensions échues en 1789 ne lui soient payées par le clergé et les Économats, mais il craint pour l'avenir. Il a pourtant grand besoin de ces pensions. "Il ne me serait pas si douloureux de me voir frustré parce que je ne suis plus bon à rien, et que je me contente de peu, que d'en voir frustré Mgr Hubert à qui le Clergé de France avait accordé ma survivance." La nouvelle de la mort de M. de Villars l'a grandement attristé. Ce dernier a beaucoup travaillé pour le diocèse auprès des évêques de France et autres personnages importants. (*Copies de lettres*, v. V, f. 332.)

Mgr J.-O. Briand à M. La Vallée, à Paris (Québec, 25 octobre 1789.) Il a reçu sa lettre du 15 février dernier. Il regrette beaucoup que M. La Vallée n'ait pas reçu ses dernières lettres expédiées par deux voies différentes. M. La Vallée remettra à M. Hody, les 2000 livres sur les Économats, que Mgr Briand a données au séminaire de Québec; il fera de même pour les 3000 livres du clergé, données à Mgr l'évêque de Québec. Mgr Briand se demande avec anxiété, si ces pensions lui seront continuées. Il compte sur le zèle de M. La Vallée pour les lui conserver. "Je ne suis plus en état que de prier. Aussi le fais-je journellement pour la France et le clergé, dans ce temps de révolution. Vous savez l'emploi que je fais de ces pensions: elles sont toutes pour la gloire de Dieu, le bien de l'Église, en ce pays qui n'a aucun état." Il a été fort affligé d'apprendre la mort de M. de Villars, ainsi que de ses amis, M. de Sainsey et madame Meny. (*Copies de lettres*, v. V, f. 328.)

1790

Mgr J.-O. Briand à lord Dorchester, gouverneur du Canada (Québec, 2 mai 1790). Il regrette que l'état de sa santé l'ait empêché jusqu'à ce jour d'aller lui présenter ses hommages. Il est extrêmement affligé de la conduite irrégulière de Mgr Bailly de Messein. Caractère ambitieux de cet évêque. Il ne doit pas s'immiscer dans le gouvernement du diocèse de Québec, tant qu'il ne sera pas évêque en titre. Il a dicté cette lettre à M. Plessis qui aura l'honneur de la lui remettre. Ce dernier a sa confiance depuis longtemps. (Cartable: *Évêques de Québec*, I-190.)

Mgr J.-O. Briand à M. La Vallée, à Paris (Québec, 5 juin 1790). Dans une lettre de M. Hody, au séminaire de Québec, celui-ci dit: "M. de La Vallée espère recevoir la partie qui est aux Économats; il est plus incertain sur celle qui est à recevoir du Clergé." Mgr Briand ne croit pas qu'on ne puisse lui enlever ce qui devait lui être donné par le clergé de France, avant les decrets de l'Assemblée Nationale. Il serait bien embarrassé, car il a déjà disposé de 5000 livres, sur ce qui lui devait revenir. (*Copies de lettres*, v. V, f. 159.)

Mgr J.-O. Briand transmet à Mgr Hubert les 3000 livres de rente qui lui ont été accordées par le clergé de France. Acte passé par maîtres Deschenaux et Ch. Voyer, à Québec, le 23 octobre 1790. (Cartable: *Vicaires généraux*, VI-79.)

Mgr J.-O. Briand à M. Hody, à Paris (Québec, 25 octobre 1790). Il a reçu sa lettre du 29 décembre 1789. Il a appris, par une lettre de M. La Vallée, que celui-ci

avait remis à M. Hody, la somme de 4200 livres. M. La Vallée demande pour ses honoraires 250 livres; il croit que cette dernière somme devrait être chargée à l'évêque de Québec, car, depuis qu'il est en titre, Mgr Briand lui a remis les 3000 livres du clergé de France. Sur les 4200 livres, M. Hody remettra 400 livres à son neveu Duchêne, aumônier de l'Hôpital général de La Rochelle, et 200 livres à Jean-Olivier Duchêne, le frère de celui-ci, au séminaire du Saint-Esprit. La balance, 3600 livres, ira au séminaire de Québec. Outre cela, il croit qu'il lui reviendra encore sa pension sur les Économats, pour 1790. S'il venait à mourir, il charge M. Hody de la remettre au séminaire de Québec. (*Copies de lettres*, v. V, f. 152.)

Mgr J.-O. Briand à M. La Vallée, à Paris (Québec, 10 novembre 1790). Il a reçu sa lettre du 3 avril 1790, avec son compte pour 1789. Mgr Briand a transporté au séminaire de Québec, sa pension sur les Économats, c'est pourquoi il en remettra le revenu à M. Hody, supérieur des Missions Étrangères, à Paris, et procureur du séminaire de Québec. Il a fait aussi un transport, devant notaire, à Mgr Jean-François Hubert, de la pension du clergé de France. C'est ce dernier qui les réclamera pour 1789. (*Copies de lettres*, v. V, f. 137.)

1791

Testament de l'illustrissime et révérendissime Jean-Olivier Briand, ancien évêque de Québec (22 mars 1791). Reçu par J. Pinguet et Ls Deschenaux, notaires publics. (Cartable: *Évêques de Québec*, VI-81.)

1792

Mgr J.-O. Briand à son neveu l'abbé J.-O. Duchêne (Québec, 3 décembre 1792) (sans indication de lieu). Il a reçu sa lettre. Il le prie de lui donner des nouvelles de famille. Celles qui sont publiques, il les connaît par les papiers. (*Copies de lettres*, v. V, f. 95.)

Mgr J.-O. Briand à M. La Vallée, à Paris (Québec, 3 décembre 1792). Il a reçu sa lettre du 28 mars 1792, ainsi que le modèle d'une procuration et d'un témoignage de vie. Il le charge de remettre à son neveu, Jean-Olivier Duchêne, en assignats, la somme de 300 livres, et le remercie des démarches qu'il a faites pour lui conserver ses pensions. Il comprend que les troubles de Paris mettent des entraves à l'exécution des desseins de M. La Vallée. Qu'il laisse les 3000 livres du clergé au nom de Mgr Briand, puisque le transport qu'il veut en faire à Mgr Hubert, cause tant de difficultés. (*Copies de lettres*, v. V, f. 95.)

1793

Mgr J.-O. Briand à M. Roussel de Maisonneuve (Québec, 10 novembre 1793). Il le prie de lui faire parvenir des nouvelles de sa famille. M. Roussel doit connaître sa sœur, Catherine-Anne-Marie Briand. Elle avait coutume d'écrire chaque année à Mgr Briand. Mais, depuis la dispersion du séminaire des Missions Étrangères de Paris, il n'en a reçu aucune nouvelle. Il voudrait lui faire savoir, à elle ainsi qu'à ses neveux Duchêne, qu'il est toujours vivant, âgé de 79 ans, et accablé d'infirmités. Que l'on fasse passer par l'Angleterre, en les adressant à M. Clarmont, les lettres qu'on lui enverra (N. B. M. Gravé a mis en marge: c'est la seule lettre que Mgr ait

écrite cette année. L'année dernière, il n'en écrivit aucune). (*Copies de lettres*, v. V, f. 96.)

1794

Mgr J.-O. Briand. Son oraison funèbre par Mgr Plessis (27 juin 1794). (Cartable: *Diocèse de Québec*, VI-79.)

Mgr J.-O. Briand. Maximes de Mgr Briand, ancien évêque de Québec, sur le grand vicariat, recueillies de ses conversations, par Mgr Plessis. (*Copies de lettres*, v. V, f. 153.)

Mgr J.-O. Briand. Acte de foy et hommage pour un franc-alleu, en la ville de Québec (sans indication de date). Pour la maison épiscopale et un terrain d'environ trois arpents légués aux évêques de Québec, par un arrêt du Conseil d'État de Louis XIV, le 9 mai 1743, avec " déclaration qu'une seule maison aujourd'hui occupée par Jacques Tanswell, maître de l'Académie de Québec, dépend et relève de la dite maison épiscopale." (Cartable: *Diocèse de Québec*, IX-10.)

LE JOURNAL DE BABY, TASCHEREAU ET WILLIAMS

Le Journal de MM. Baby, Taschereau et Williams que nous avons publié dans un précédent *Rapport de l'archiviste*, en 1927-1928, s'arrêtait, on s'en souvient, au 14 juillet 1776, et se fermait sur la note suivante: "Nous avons laissé une feuille cy-après sans être écrite et recontinué notre Journal sur un petit livret." Où était allé ce petit livret dont la disparition fâcheuse laissait malheureusement incomplet un document particulièrement précieux pour notre histoire? Nous nous l'étions alors vainement demandé. Or, nous avons eu la bonne fortune de le découvrir depuis dans un lot de pièces non encore classées de l'importante collection de manuscrits formée par le juge Baby. C'est un petit cahier du même format que celui qui le précède et dont l'écriture est incontestablement de la même main. Le Journal de la tournée des trois commissaires y est repris au lendemain même de la date à laquelle s'arrête la partie publiée, c'est-à-dire au 15 juillet 1776. Ce qu'il ajoute à ce que nous savions déjà n'est malheureusement pas considérable. Nous ne sommes supplémentairement renseignés par son moyen que sur la visite de la seule paroisse de Kamouraska, les 15 et 16 juillet. Après sept petites pages tout au plus, le livret retrouvé se termine à son tour d'abrupte façon, au moment où les trois commissaires abordent la paroisse de Saint-Michel. Cette dernière visite a évidemment été faite, mais le compte rendu n'en est pas donné. Doit-on croire qu'il existe encore un autre livret lui aussi égaré, ou que, pour une raison quelconque, les commissaires ont effectivement suspendu à ce moment le journal de leurs opérations. A cause de l'état du livret, dont il reste de nombreuses pages blanches, nous penchons à croire que la dernière explication est la vraie.

Même dans cette forme incomplète, il nous a semblé que ce supplément au Journal de Baby, Taschereau et Williams devait être publié dans la collection même où en a déjà paru la partie principale. Il est sans doute regrettable que sa découverte tardive ait empêché de faire un seul tout du précieux document, mais, c'est assurément le cas de le dire, mieux vaut tard que jamais.

ÆGIDIUS FAUTEUX

SUITE DU JOURNAL DE LA TOURNÉE FAITE PAR MESSIEURS BABY, TASCHEREAU ET WILLIAMS, 1776 ET 1777

KAMOURASKA

Curé Mr Trutau

La Milice assemblée à 9 heures du matin
Lecture de nos Commissions
Avons renvoyé la Milice et remis la Revue à demain à 8 heures du matin pour de bonnes raisons

Lundy 15 juillet
N. B. Comme nous avons eu beaucoup de dificulté a connaître la vérité après avoir tenu une Séance depuis neuf heures jusqu'a midy Nous avons jugé à propos de remettre la Revue a demain pour prendre de plus amples Informations
Partis a une heure apres midi pour la Riviere des Caps

RIVIÈRE DES CAPS JUSQU'À RIMOUSKI

Desservie par les Missres passagers et quelquefois par le Curé de Kamouraska quoiqu'ils ne soient pas ses Paroissiens

La Milice assemblée a 3 heures après midi a la Riviere des Caps
Lecture de nos Commissions
Lundi 15 juillet

KAMOURASKA

Curé Mr Trutau

Mardi 16 juillet
La Milice assemblée à 8 heures du matin. Cassation de Alexandre Dionne Capt., Joseph Boucher Lieut., Alexis Nadeau Enseigne, Tous officiers de la première Compe commissionnés par le General Carleton, que nous avons cassé pour les raisons que nous déduirons cy après
Idem Benjamin Michaud, Capt., Michel L'ainé Lieut. officiers de la Seconde Compagnie.
Reforme des Baillifs
Nouveaux officiers reconnus par la lecture de leurs Commissions
Alexandre Roy dit Dejardin Capt.
Jean Bte Cureux St Germain Lieut.
Jean Lebel—Enseigne

Sergens
- Ignace Roy Dejardin
- Ignace Vaillancour
- Etienne Tardif
- Augustin Lebel
- Augustin Dionne
- Louis Vaillancour
- Bastien Chassé
- Joseph Levasseur fils de Joseph

OBSERVATIONS

Le nommé Ayot a été fait Capt. pour le service du Congrès. Il a été un des plus fameux Rebels de cette Province. Il a aidé et assisté les Ennemis du Gouvernement de tout son pouvoir, a soulevé les Espris, engagé du monde pour le Congrès, &c.

Mardi 16 juillet

Le Capt. Alexandre Dionne s'est comporté l'automne dernier en zélé sujet du Gouvernement. Il marcha jusqu'à la Pointe Levy avec plusieurs Jeunes Gens suivant les ordres qu'il en avait reçu pour secourir la Ville d'ou il ne pût pas traverser tous les Canots ayant été déjà retirés par la Ville. Il a marché cet hiver sous les ordres de Mr Beaujeu a la Tête de plus de 30 hommes de sa Paroisse, mais il a eu depuis la Faiblesse d'exécuter les ordres des Rebels et de les faire exécuter par ses officiers subalternes et ses Sergens, en obéissance aux ordres de Bazil Dubé. Il a fait faire et garder les feux servant de signaux, a fait faire la Recherche de la Jument de Mr Riverin sur l'ordre de Bazil Dubé, a fait passer deux Lettres pour leur Service adressées aux Pilotes qui étaient en bas, et enfin a fait tout ce qui luy a été ordonné. Il est même taxé d'avoir prêté serment de fidélité au dit Bazil Dubé. Toutes ces Raisons considérées nous l'avons cassé ainsi que ses subalternes.

Mardi 16 juillet.

Nous avons cassé Benjamin Michaud Capt. de la Seconde Compagnie pour avoir fait faire & garder les feux de son District et avoir fait quelques commandements de corvées pour les Rebels et fait passer des Lettres.

Nous avons Cassé Michel Lainé Lieut. seulement pour avoir fait passer deux Lettres adressées aux Sieurs Riou et Beaulieu Pilotes, que le Capt. Alexandre Dionne envoya par son Sergent Joseph Morau avec ordre de les faire passer au Capt. suivant et aussitôt le dit Michel Lainé commanda un homme pour les porter; cette seule faiblesse exceptée, il s'est toujours comporté en fidel sujet du Gouvernement et avait marché auparavant sous les ordres de Mr Beaujeu.

Le susdit Capt. Alexandre Dionne a fait une fois commander une voiture par son fils par ordre de Ferré et en une autre occasion l'a mené lui-même.

Noms de ceux qui se sont engagés au Service des Rebels à 40 l. par mois

Pierre Peltier	Gilbert	Pierre Chamare
Amable Laplante	Pierre Rivard	Amant Landry
Jean Peltier	Jacq^{s} Tardif	Alexandre Mignau
Augustin Lamare	Jean Dubé	Joseph Morin

François Michaud et Louis Michaud fils de Joseph

Mardi 16 juillet

Noms de ceux qui ont marché contre les Rebels sous les ordres de Mr Beaujeu

Alexandre Dionne Capt.	Louis Corbin
Michel L'ainé Lieut.	Joseph Peltier
Alexandre Roy dit Dejardin	Joseph Ouelet
Jean B^{te} Cureux St Germain	Pierre Laférière
Jean Lebel	Pierre Landry
Louis Michaud	Bazil Lavoye

Ignace Roy dit Dejardin
Pierre Duplessy fils
Antoine Michaud fils d'Antoine
Jean Bte Roy dit Dejardin
Jean Nicolas dit Lebel
Joseph Choret
Bte Morau
Alexandre Levasseur
Michel Boucher
Juillien Ouelet
Frans Santier
François Cahouet
Antoine Michaud fils de Joseph
Jean Mador
Joseph Voizine

Jean Tardif
Benjamin Mador

Jean Peltier
Jean Perault
Jean Bois
Ignace Vaillancour
Pierre Rivard
Amable Laplante
Jaqs Tardif

} se sont engagés depuis au Service des Rebels

Partis pour la Riviere Ouelle a 3 heures après midi
Partis de la Riviere Ouelle pour aller coucher à la Pte a la Caille mercredy 17 Juillet Partis de la pointe à la Caille pour la Revue à St Michel a Midy le 18 Juillet

SAINT-MICHEL

La Milice assemblée a 2 heures apres midy.
Lecture de nos Commissions.

L'ABBÉ FRANÇOIS VACHON DE BELMONT

Dans sa nomenclature des archives canadiennes conservées au séminaire Saint-Sulpice de Paris, M. J.-Edmond Roy mentionne:

"Un manuscrit composé par M. de Belmont, supérieur du séminaire de Ville-Marie, intitulé: *Éloges de quelques personnes mortes en odeur de sainteté à Montréal, en Canada.* Il contient la vie de Mlle Jeanne Le Ber, les maximes spirituelles de la Sœur Bourgeois, et une notice sur une vertueuse iroquoise, sœur de la Congrégation, morte à Montréal. Ce manuscrit fut adressé vers 1722, par M. de Belmont à M. Le Pelletier, abbé de Saint-Albin, dans la suite supérieur du séminaire de Saint-Sulpice (1)."

C'est le manuscrit dont parle M. Roy que nous publions dans ces pages, d'après une copie photographique prise sur l'original même aux archives du séminaire de Saint-Sulpice, à Paris.

François Vachon de Belmont, l'auteur des *Éloges de quelques personnes mortes en odeur de sainteté à Montréal*, naquit à Grenoble, en Dauphiné, le 2 avril 1645. Sa famille était ancienne, considérée, et très riche.

M. de Belmont entra dans la Compagnie de Saint-Sulpice le 18 octobre 1672. D'après ses biographes, il demanda à passer dans la Nouvelle-France pour se soustraire aux honneurs ecclésiastiques qui, avec l'influence et la fortune dont jouissait sa famille, n'auraient pas manqué de lui écheoir.

M. de Belmont, encore diacre, arriva ici en 1680, sur *le Mouton blanc* avec un certain nombre d'ouvriers et de colons.

Ordonné prêtre le 14 septembre 1681, M. de Belmont fut chargé par son supérieur de s'occuper de la mission des Sauvages sédentaires de la Montagne. Il fut le véritable fondateur de cet établissement.

A la Montagne, se trouvait toute une population d'Iroquois, de Loups, d'Algonquins, d'Onnontagués. M. de Belmont, avec la pension de 1000 livres, que lui servait sa mère, se mit en frais

(1) *Rapport sur les archives de France relatives à l'histoire du Canada.*

de faire de la Montagne la plus belle mission sédentaire de la Nouvelle-France. Il s'appliqua à cette œuvre avec une activité et une générosité vraiment remarquables.

M. de la Potherie écrivait quelques années plus tard, au sujet de cette mission de Sauvages:

"M. de Belmont, qui sait parfaitement bien leur langue, les instruit lui-même; il leur fait un catéchisme les jours ouvriers, après qu'ils ont entendu la messe de grand matin. Ils se rendent le soir à la chapelle où ils font la prière en commun; ils chantent les jours de fête la grand'messe et les vêpres en leur langue. Il emploie son bien à l'entretien de cette mission qu'il a partagée en deux. L'autre moitié qui est de cent soixante personnes est à quatre lieues de la ville du côté nord. Les chefs s'apercevant que le libertinage commençait à corrompre les mœurs des jeunes guerriers, par la proximité de la ville où ils s'amusaient à boire à l'excès, engagèrent, il y a un an, M. de Belmont, à faire une seconde mission au Sault-au-Récollet, où les plus libertins demeurent et dont un ecclésiastique prend soin (1)."

En 1701, M. de Belmont succédait à M. Dollier de Casson comme supérieur de Saint-Sulpice, à Montréal. Substitut ou représentant du supérieur général de Saint-Sulpice, seigneur et curé de Montréal, vicaire général de l'évêque de Québec pour tout le district de Montréal, M. de Belmont fut à la hauteur de la tâche qu'on lui imposait. Héritier de son frère, qui lui laissa 12,000 livres de rente, il put donner libre cours à sa générosité naturelle.

L'abbé de Belmont décéda à Montréal le 22 mai 1732, à l'âge de 87 ans. Il était dans la Nouvelle-France depuis cinquante et un ans.

"Après M. de Bretonvilliers, dit M. l'abbé Maurault, l'abbé de Belmont est celui de tous qui a le plus fait pour le bien-être matériel de Ville-Marie. Il y a dépensé 300,000 livres, c'est-à-dire 1,100,000 francs d'avant guerre. Les Montréalais de nos jours ont gardé un très vague souvenir de ces largesses princières; mais leurs devanciers ont voulu immortaliser M. de Belmont, en donnant son nom à une *rue* et à une *école* (2)."

---

(1) *Histoire de l'Amérique Septentrionale.*

(2) L'abbé Olivier Maurault, *Le Fort des Messieurs*, p. 23.

Outre les précieux mémoires publiés ici, nous avons de M. de Belmont:

Histoire du Canada, publiée par la Société littéraire et historique de Québec, en 1840.

Histoire de l'eau-de-vie au Canada, publiée par la Société littéraire et historique de Québec, en 1840.

Éloge funèbre de feu Mgr de Montmorency-Laval, premier et ancien évêque de Québec, publié dans le *Rapport de l'archiviste de la province de Québec pour 1920-1921.*

L'abbé de Belmont laissa aussi plusieurs mémoires, discours, sermons, oraisons funèbres, etc., qui n'ont pas été publiés.

ÉLOGES DE QUELQUES PERSONNES MORTES EN ODEUR DE SAINTETÉ A MONTRÉAL, EN CANADA, DIVISÉS EN TROIS PARTIES

PREMIERE PARTIE—LA VIE DE MADEMOISELLE LE BER, ANACHORETTE RECLUSE, DANS LA MAISON DES SŒURS DE LA CONGRÉGATION DE NÔTRE DAME DE VILLE MARIE, EN L'ISLE DE MONTRÉAL, EN CANADA

A Monsieur
Monsieur L'abbé de St Albin,

Comme je ne doute pas que les livres de piété du mérite le plus distingué ne viennent dans la suite en foule à vos pieds pour obtenir l'honneur de paroître dans le monde comme quelque chose de consacré à vostre nom ce petit ecrit se presse d'estre des premiers pour se presenter à vos yeux, de peur que s'il attendoit d'avantage il ne trouva pas place dans la foule.

Il y a apparence que ce Livret vous trouvera plus abordable maintenant dans le printemps de vostre jeunesse, dont vôtre piété vous a fait consacrer les prémices et les fleurs à l'ornement des autels et que vous souffrirés plus patiamment qu'un vieux inconnu, qui a oublié presque sa Langue naturelle à cathéchiser les iroquois, ose vous presenter un ouvrage sauvage.

Le goût de rareté Etrangère qu'ont les choses d'un autre monde, peut quelque fois plaire et piquer la curiosité de certains esprits; mais pour vous Monsieur, si j'esperois que ce petit ouvrage ne vous deplût pas, ce serait parce qu'il a d'intéressant pour la religion.

Il contient trois choses, la vie d'une illustre vierge de Ville marie Anachorette recluse pandant très Longues années jusques à sa mort, c'est mademoiselle Le Ber, secondement les maximes spirituelles de la vénérable sœur Bourgeois institutrice des maitresses d'Ecole; 3^{ment} un petit abregé de la vie de deux excelentes chrêtiennes sauvagesses l'une de la mission du montréal; l'autre de celle du sault St Louis des R. R. Pères Jésuites.

La Vie de Mademoiselle Le Ber fait voir que ce nouveau monde est Encore assés favorisé de Dieu pour produire des nouvautés en fait de sainteté, et qu'il a voulu faire en l'Amérique septentrionale, en mademoiséle Le Ber, ce qu'il a fait en l'Amérique méridionale en la persone de Ste Rose de Lima; mais peut-estre d'une manière plus cachée, qui se manifestera un jour.

Les maximes spirituéles de la vénérable sœur Bourgeois sont les maximes fondamentales sur lesquelles elle a fondé son institut; pensées inspirées par le St Esprit dans l'oraison, escrites ensuite et confirmées par la pratique; leur sagesse paroît par la lecture, les fruits et l'utilité de son institut se reconnoissent non seulement par la vüe, mais par la réputation qu'il s'est acquis.

Quand il plaira, Monsieur au Ciel faire Le beau présent de vôtre personne à quelqu'un des plus beaux et plus grands diocèses de France, vôtre grandeur con-

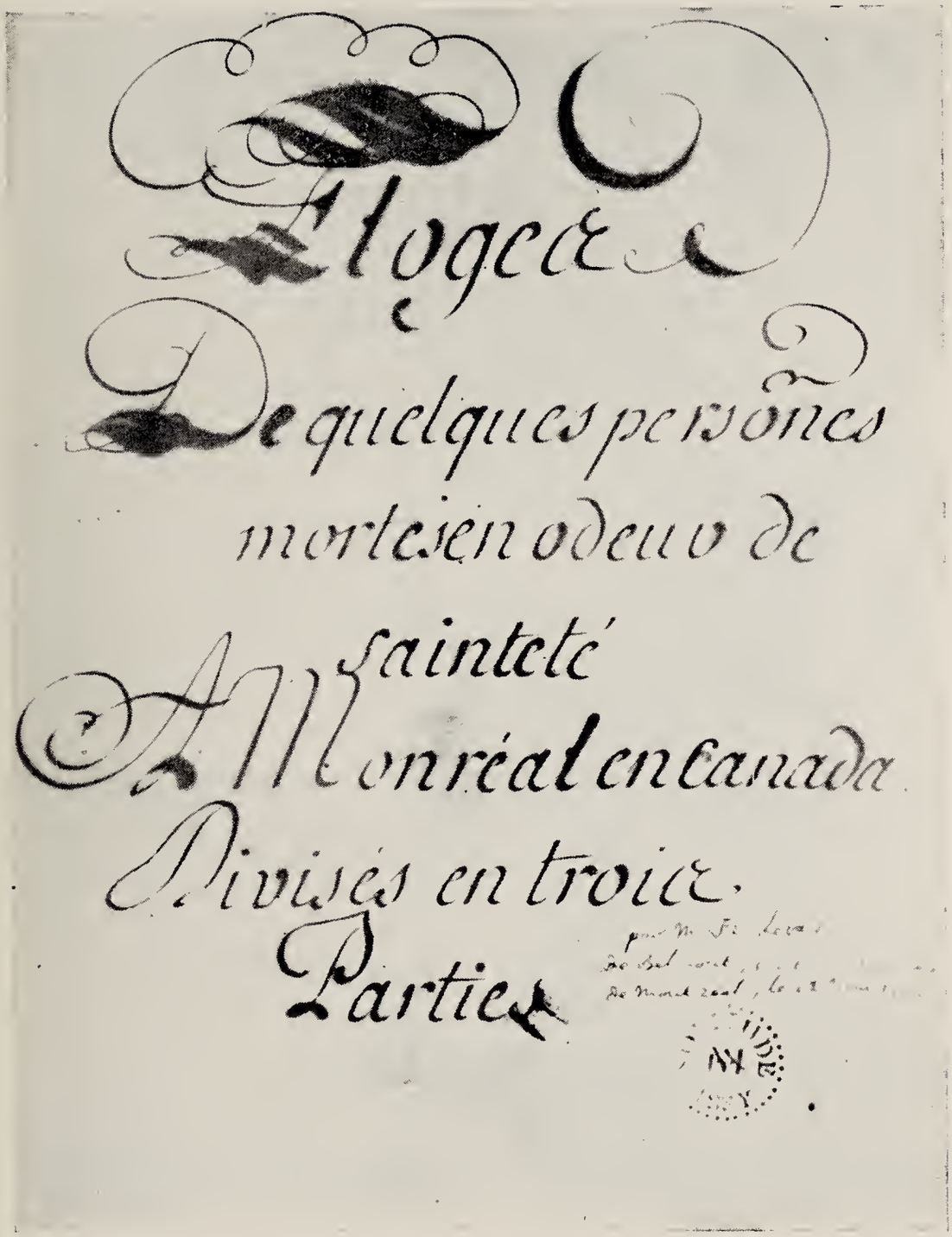

TITRE DU MANUSCRIT DE M. VACHON DE BELMONT
(Voir page 144).

noîtra par pratique ce que la science luy montre à présent par spéculation; c'est-à-dire l'importance d'un tel institut. En Elevant des petites filles en la connoissance et en la crainte de Dieu, on Elève de bonnes mères de familles, qui après cela sont en état d'inspirer la piété avec le lait à leurs enfans des deux séxes; c'est à cet institut que l'on doit la conservation de la religion dans plus de la moitié du monde chrêtien; Or c'est par un Effet tout particulier de la bonté de Dieu sur la nouvelle france qu'il a suscité la vénérable sœur Bourgeois pour répandre l'esprit de zèle et de ferveur de son institut par toute la nouvelle france ou sa congrégation est dispersée en tant de paroisses de campagne, où les filles pauvres ne peuvent estre instruites dans des couvens.

Service important qu'elle rend encore par ses filles absolument neces^re^ à la nouvelle france, laquelle est l'unique resource de l'Eglise Catholique en l'Amerique septentrionale; car si la nouvelle france n'étoit pas côme une digue contre l'hérésie, Les Anglois auroient empoisonné de leurs erreurs depuis le pole jusqu'a la ligne, et ôté aux pauvres sauvages le moyen de se sauver.

& C'est ce motif de la religion qui a Engagé le plus grand des Rois, Louis quatorze de glorieuse mémoire d'honorer de sa protection spéciale le Canada; Or, Monsieur, comme nous vous regardons desja comme un astre naissant, qui commence à paroistre sur l'horison de l'Eglise, Je bénis l'heureuse intelligence que la providence a destinée, pour présider au cours aux progrés et aux pas, que vous faites dans le ciel de la Théologie, je veux dire ce grand prélat (1), qui préside à vos actes. Entre les grands services qu'il a desja rendus à l'Eglise, on pourra sans doute conter celuy de vous avoir rendu imitateur de son zéle pour le souverain pontife, pour l'Eglise romaine, et pour toute la catolicité.

Au reste, Monsieur, quelque sort qu'aye la liberté que je prends aujourd'huy, j'auray la consolation à la fin de ma vie d'avoir rendu ce service au Montréal, à qui Dieu ma doné, de vous avoir fait connoître ses saints, et leur patrie dans un temps où il a si grand besoin de protection, ayant eu les deux tiers de ses maisons consommées par un incendie, qui la laissé en proye à la mercy de ses Ennemis, si ce petit ouvrage, tout impoly et sauvage qu'il est, peut trouver un accés favorables auprès de vous, Je le devray uniquement à votre piété pour les choses saintes, s'il attire à ce pays désolé l'honneur de vôtre protection, on contera cette grace entre les miracles dont Dieu commence desja à y honorer L'une de ses servantes.

Je suis avec le plus profond respect,

Monsieur,

Votre tres humble et tres obéïssant serviteur,

BELMONT,

Vicaire Genéral de Monseigneur l'Evêque de Québec

---

(1) En marge: Monseigneur l'Évêque de Soissons Languet.

PRÉFACE

L'histoire, selon un ancien (1), est le témoignage que rend le présent à L'avenir, L'interprète des temps passés, L'écho de L'antiquité, l'image de la vérité.

C'est pourquoy la vérité toute pure Est le caractère spécifique, l'essence, l'ame et le fondement de L'histoire qui la distingue de l'hiperbole, du panégérique, de la fiction, de la fable, et du Roman.

Sur tout le récit de la vie des S^ts^ perd toute L'autorité qu'elle doit avoir, dès qu'on peut la soubçonner de la moindre flaterie et amplification, ou de quelques ornements Etrangers Empruntés de quelque faits qui ne seroient pas demonstrativement certains, par ce que les portraits flatés ne sont jamais ressemblans.

Delà il s'en suit que L'histoire des saints pour estre aussy sincère et aussy châtiée qu'elle doit estre, Estant le miroir de leur vie n'expose que les faits, qui ont paru aux yeux des témoins oculaires, et Les paroles, que leurs oreilles ont Entenduës.

La fidélité de l'histoire est si scrupuleuse En ce point qu'elle ne se permet pas de deviner les pensées que les saints n'ont pas manifestées par parole, ce qui est plûtost l'office d'un panégyriste, que d'un historien; Enfin l'histoire n'ayant pour objet et matière que des choses effectivement arrivées, rejette toutes les circonstances purement possibles ou devinées.

C'est ce qui Rend si sèche si décharnée et si courte La vie des saints hermites et de ces saints qui ont mené une vie silencieuse et solitaire dans une conduite uniforme et toujours la mesme.

De Là vient que les historiens, qui ont Ecrit La vie des Pères du désert, comme Théodoret et l'auteur du pré spirituel dans peu de pages comprenoient la vie de plusieurs saints.

St Antoine n'a Eû rien à dire de St Paul premier hermite si ce n'est sa solitude de cent ans. C'est ainsy que nous sçavons la vie de peu de chartreux mais consolons nous, ignorons de bon cœur ce que Dieu nous veut cacher, le jour du jugement et le livre de vie de la science de Dieu est le seul lieu digne de leurs histoires.

La vie donc de cette grande servante de Dieu jeanne Le Ber que j'ai principalement en vue dans cet ouvrage, n'est pas comme celle de ces grands homes, que Dieu a appellé a l'établissement de L'Eglise, pleine d'une grande variété d'Evénements facheux, qui ont essuié de grands travaux et de grandes persécutions, elle n'est pas aussy comme celles de ces grands docteurs de L'Eglise, qui ont laissé dans leurs Ecrits le monumens des lumieres de leurs entendemens et des flames de la charité, qui embrasoient Leurs cœurs, cette vie ressemble plûtost à celles de ces anges supérieurs, que Dieu retient toûjours auprès de son thrône, et nôtre s^te^ solitaire peut dire comme Eux toute nôtre conversation est au ciel.

Cependant pour m'excuser suffisament de la briéveté de ce petit récit, Je me sens obligé d'avertir que ce n'est icy qu'un petit Recueil de quelques mémoires, qui serviront quelque jour à une histoire plus complète, quand Dieu permétra que les merveilles des dispositions intérieures de cette s^te^ ame nous soient manifestées par ceux qui en ont plus de connoissance.

Je diviseray ces mémoires en deux parties

La première contiendra

(1) En marge: Cicéron.

TABLES DES CHAPITRES

LIVRE PREMIER

Chapitre 1 sa paranté, sa naissance.
Chapitre 2 son Enfance, son bon naturel, son Education.
Chapitre 3 son Progrès dans les vertus Et sa vocation a La vie hérémitique.
Chapitre 4 sa demeure solitaire dans la maison de son père pendant l'espace d'environ quinze ans.
Chapitre 5 son réglément de tous les jours, sa solitude et son silence parfait pendant vingt ans.

LIVRE SECOND—DE SES PRATIQUES JOURNALIÈRES DE VERTU

Chapitre 1 ses sentiments et son amour pour la solitude, son détachement des créatures, son amour pour la pauvreté, sa fidélité ponctuelle à ses reglemens.
Chapitre 2 sa mortification.
Chapitre 3 son humilité.
Chapitre 4 ses charités Envers les pauvres et Envers les petites filles, ses liberalités envers La Congrégation.
Chapitre 5 son travail manuel et ses ouvrages pour les autels.
Chapitre 6 sa Réligion et devotion Excellente envers le s^t^ sacrement, sa tendresse Envers la très sainte Vierge, et sa piété Envers les saints Anges.

CHAPITRE 1—SA NAISSANCE

La famille dont est issue Mad^elle^ Le Ber tient un rang des plus considérables En Canada. Sa parenté y est sy respectable par le mérite personel des personnes qui la composent, que je crois de mon devoir de profiter de la seule occasion d'en parler dans cet ouvrage, avant que de m'engager au récit des choses purement spirituelles.

La famille de Mademoiselle Le Ber est Egalement honorable du costé de M^r^ son pere et Madame sa mère; mais l'on peut dire qu'elle luy a rendu avec usure l'honneur qu'elle en tire.

Elle Eut pour Père Monsieur Jacques Le Ber, qui, pour son Mérite personnel et pour les services qu'il a rendu à la colonie naissante de Montréal, a Eté jugé digne par le Roy des lettres de noblesse dont il l'a honoré.

Par son habilité dans le comerce, que le Roy permet En Canada à la Noblesse, il acquit de tres grands Biens.

Par sa piété il en fit un tres saint usage, En assistant libéralement les pauvres, par sa probité et son Equité il s'acquit l'estime générale et une tres grande considération dans le pays.

Mademoiselle Le Ber eût un frère entre autre, Monsieur Pierre Le Ber parfait Imitateur de ses vertus, qui pour vivre dans une vie plus Régulière, et dans une piété plus distinguée, se joignit à la communauté de Monsr Charon pour le service des pauvres de l'hôpital général, à qui il fit de grosses aumônes. il fit ensuite bâtir une belle Chapelle à l'honneur de s^te^ Anne qu'il orna de peintures faites de sa Main, et après avoir donné à toutte cette paroisse de Montréal des Exemples de toutes

sortes de vertus, termina sa vie par une sainte mort. Deux autres des freres de Mademoiselle Le Ber se sont signalés en plusieurs occasions et combats pour Le service de la Colonie. Le quatrieme commande avec honneur une compagnie dinfanterie.

Madame Le Ber sa Mere n'a pas moins aporté d'honneur à sa famille que son Epoux. Cette dame fut en son tems un modelle de toutes sortes de vertus, d'une piété et d'une modestie Exemplaire; enfin comme on connoit l'arbre par les fruits; Egallement habile, appliquée et, heureuse a l'éducation de ses Enfans, puisqu'elle fut la digne mere d'une si sainte fille.

Cette dame s'appelloit Jeane le Moine sœur de Mr Charles le Moine, qui ayant été pris prisonnier par les iroquois, acquit parmy eux tant d'autorité et de crédit, qu'il ladoptèrent solemnelement, et le ramenèrent dans sa patrie le choisirent pour leur protecteur auprès d'Onnontio, c'est à dire le Gouverneur du Canada, qualité qui a esté héréditaire depuis ce temps là dans cette famille, et à laquelle a succédé Glorieusement M^r^ Le Baron de Longueïl son fils: Lequel Ayant servy le Roy plusieurs campagnes; et suivi dès son Enfance Monsieur Le Marêchal D'humieres apres avoir été blessé dangéreusement en deux differents combats contre les iroquois et Les Anglois, après avoir glorieusement commendé un camp volant contre les Anglois, Est à present parvenu par tous les degrés à la qualité de Gouverneur des trois Riviéres; Il eût pour frere Monsieur D'hiberville Capitaine de Vaisseaux, célèbre par la prise de la baye D'hudson et de l'ile denieuve, et par plus de quinze Combats sur la Mer, qui L'ont fait justement appeller La terreur des Anglois. Il eût un second frère nomé M^r^ de s^te^ Héleine, qui mourut au lit d'honneur d'une blessure au siege de Québec attaqué par Les Anglois en l'année . . . Et Les autres frères de cet illustre famille occupent avec beaucoup de gloire Les gouvernements Generaux et Particuliers de Missisipi; mais apres cette digression retournons à la plus Illustre portion de cette belle famille qui est Mademoiselle Le Ber.

Le Registre des Batesmes de la paroisse de Villemarie capitale de l'isle de Montréal En Canada porte que l'an mil six cent soixante deux fut baptisée Jeanne Le Ber née le quatrieme jour de Janvier 1662 fille de Monsieur Jacques Le Ber et de Madame Jeanne Le Moine son Epouse, Le Parain fut Monsieur Paul de Chomédéy sieur de Maisonneuve et La Maraine fut Mademoiselle Jeane Mance administratrice de L'hostel Dieu.

CHAPITRE 2—L'ENFANCE, L'EDUCATION ET LE BON NATUREL DE MADEMOISELLE LE BER

L'education de cette fille de Grace prevenuë des bénédictions de douceur ne pouvoit Estre que tres Excellente, et L'on peut Dire qu'elle suça La piété avec Le lait, néantmoins come Je fais profession de n'entrer dans aucun détail sans preuves autantiques Je tireray ce que j'ay à dire de son Enfance au moins depuis le temps qu'elle pût marcher et parler seulement. Des témoignages de la Mere Morin ancienne supérieure de L'hôtel Dieu de Montréal de la lettre de la Révérende Mere de s^t^ Jean supérieure des ursulines de Quebec et du témoignage Ecrit de deux Dames L'une de la meme ville qui fut sa compagne lorsqu'elle Etoit pensionnaire aux dites ursulines et l'autre de Montréal qui fut aussy sa bonne amie.

Lorsqu'Elle n'avoit que cinq à six ans il se passoit peu de jours qu'elle ne vint chez Les Hospitalieres, où elle se plaisoit beaucoup, surtout dans la recréation

où elle étoit fort gaye, y faisant des questions sur les mistéres de nôtre seigneur particulierement de sa ste Enfance qu'elle paroissoit aimer et estimer plus que son aage ne permetoit.

Mademoiselle Mance a Dit plusieurs fois qu'elle étoit surprise du raisonement Et des Reflexions qu'elle luy faisoit paroître en cette matiere des Mistères de notre seigneur, surtout ce qu'on voit dans le Ciel et sur la terre demandant pourquoy Dieu avoit fait cela de telle manière et quand elle voyoit par les réponses qu'on luy faisoit, qu'on ne remplissoit pas le dessein du seigneur elle paroissoit comme en colère, ô que nous somes Méchants de ne pas faire sa volonté &a mais comment nous pardonnera til tant de fautes. ô st Enfant ne nous envoyez point en Enfer Je vous En prie; Joignant ses mains; un jour qu'on parloit de la fuitte de notre seigneur en Egipte, elle s'écria ah bon Jesus pourquoy navez vous pas fait mourir Hérode, qui étoit si méchant plutost que de donner la peine à vôtre ste Mere et à st Joseph de vous porter si loin?

Elle contracta une amitié avec la mere Macé dès ce tems là, qui a duré jusqu'à la fin de La vie de cette religieuse et Estant devenuë plus grande, elle continua à luy faire des visites de tems en tems pour parler de Dieu avec elle et s'animer à la vertu, ce qu'elle estimoit beaucoup et en paroissoit toute Embaumée et très Edifiée, ce qui a continué jusqu'a L'incendie de L'hotel Dieu, qu'elle quitta la maison de son pere pour s'enfermer dans une chambre derrière L'autel de L'Eglise des sœurs de la congrégation de cette ville où elle a veçu Recluse et y est décédée au bout de vingt ans.

Pendant qu'elle étoit pensionnaire aux ursulines on remarquoit beaucoup de piété, une préparation particulière pour s'approcher des sacrements de la pénitence et de la ste Communion, une aversion Extréme des vanités du monde et de ses maximes; une mortification qui passoit l'ordinaire d'un aage s'y peu avancé, fort charitable envers les pauvres, elle aimoit beaucoup à s'occuper n'étant jamais oysive.

Les vertus de Mademoiselle Le Ber ont été si connuës du public qu'on espera que l'histoire de sa vie animeroit un jour a la plus haute perfection les personnes qui en feront la lecture. La Dame qui étoit chargée par recommandation, des parents de Mademoiselle Le Ber, de ne luy Laisser manquer de Rien, luy envoya un petit coussin à faire de la dentelle, tout Enjolivé de Rubans et petites Gentillesses (1), elle le receût, avec beaucoup de Chagrin & voulut dabord le dégarnir de ses colifichets, ses maitresses s'y opposèrent pour ne pas faire de peine à la dame qui le luy avoit Envoyé; mais la petite demoiselle leur dit qu'elle ne pouvoit travailler sur une chose, qui ressentoit tant l'esprit du Monde, que tout cela étoit inutile et, elle pleura si amèrement que ses maitresses luy permirent d'oter ce qui la choquoit, car elle ne vouloit rien faire que par obéissance, sitost qu'elle eut cette permission elle arracha le tout avec tant de précipitation et de ste Colere, que si ses petites compaignes ne s'étoient opposées En retirant touts ces petits Rubans, ils auroient été sur le champ Jeté au feu; de plus à une tragédie qu'on Joua de Jésus, Marie, Joseph, de la ste Eglise qui vient se prosterner a leurs pieds pour demander &c, elle fut nômée pour être l'une des actrices, mais quand elle vit tous les ajustemens qu'on luy préparoit, elle pleura tant qu'on fut contraint de l'habiller fort médiocrement et de la mettre Le petit Jésus, parce qu'elle n'avoit qu'a obéïr, voilà

(1) En marge: "Elle avait 11 à 12 ans."

tout ce qu'on a sçeu de cette dame qui étoit trop Jeune pour faire de grandes attentions.

Elle receut à 13 ans de Monsieur son père une remontrance sur ce qu'elle étoit bien coifée qu'elle receut avec tant de douceur que l'on fut charmé, eû Egard à ce qu'elle n'avoit rien de trop; puisque son Etat et ses moyens luy permetoient tout ce qu'il y avoit de plus Beau; Malgré son Enjoüement naturel elle s'engagea à Dieu par des quard'heures De prieres qu'elle luy consacra à la même heure du jour pour ne penser uniquement qu'a luy, puis au milieu des parties les plus rejouissantes, quoy que permises elles sortoit de l'assemblée pour son tems de méditations, dans le moment où la nature Etoit plus flatée, son tempérament, quoy que plain de vivacité, n'intéressa jamais La violence qu'elle Luy fit En soumettant cet humeur enjouée à une réforme, qui s'acrut de jour en jour aux yeux de tout Le public puisque de ce premier quart d'heure qu'elle donnoit à Dieu sans relasche de jour à autre on vit qu'elle ne se donnoit plus rien et donnoit toutes ses heures à son Divin maître; ce qui luy fit former la résolution avec le consentement de Monsieur son directeur de se retirer dans le couvent des sœurs de la congrégation où elle a passé vingt ans, devant le s^{t} sacrement privée de tout ce que Dieu permet à ses creatures, et travaillant au milieu de ses méditations pour orner les Eglises aux ouvrages les plus beaux avec tant de diligence; que personne n'a douté que son bon ange ne luy aidât. Elle pouvoit dire comme Salomon Jétois un enfant bien né et javois receu de Dieu une ame bonne et qui devenant bonne de plus en plus est venue dans un corps qui ne fût point soüillé heureux en qui la grace perfectione un beau naturel.

CHAPITRE 3—LES PROGRÉS DE MADEMOISELLE LE BER DANS LA VERTU ET SA VOCATION A LA VIE PARFAITE ET SOLITAIRE

La Vertu de cette s^{te} fille n'a pas été semblable a une convallessance ou au changement de La Maladie à la santé ce n'est pas proprement une conversion, sa sainteté a plustôt été semblable au progres de l'aurore des tenebres de L'enfance elle a bientost passé aux premieres Lumieres de la raison par l'aide de son bon naturel et les enseignements d'une pieuse mere elle s'acrut beaucoup par les visites des s^{tes} Religieuses près de qui elle habitoit en cette ville et ensuite par la demeure chez les religieuses ursulines de Quebec qui par un privilege ataché a leur Etat ont une grace particuliere pour l'éducation de leur sexe c'est la où demeurant pensionaire pendant plusieurs années elle fit sa premierre communion et puisa cette fervante devotion Envers le s^{t} sacrement qui dura toute sa vie, apres ce premier essay elle fut rappelée chez M^{r} son pere En la 14 ou 15e année de son aage Environ l'an mil six cent septante sept ce fut pour lors quelle se vit Exposée aux visites inévitables de ses parantes de son aage, mais Dieu qui la vouloit toute pour luy sceut l'attirer par degré car quoy quelle satisfit a tous les devoirs de la Bienséance avec beaucoup d'agrement, Elle ne laissoit pas de ressantir un continuel Degout pour le monde madame sa Mere luy ayant fait porter un jour une coife toute de dantelle selon la mode du tems un des cordons de cette coife estant rompu elle dit à cette bonne mere qu'elle avoit veritablement mis cette coife par obeissance mais quelle La prioit de L'en dispenser et que Dieu temoignoit que ca n'étoit pas sa volonté quelle la porta c'est aussy dans cet esprit qu'une sœur de la congregation luy ayant aporté un neud de Ruban elle Le foula aux pieds devant elle pour temoigner L'horreur quelle avoit de la mondanité, secondement elle receut une grande impression de

la vue d'un corps mort d'une fille de ses compagnes impression telle que fut celle de st françois de Borgias a la veuë du corp mort de L'imperatrice mais La troisieme chose qui acheva de la revolter contre Le monde fut La proposition qu'on luy fit d'un mariage cette proposition reveillant en elle tous Les sentimens d'aversion quelle avoit naturellement toujours Eu pour cet etat et que la grace avoit toujours augmenté elle se Livra à Dieu d'une maniere toute nouvelle et mit avec ferveur sous la protection de la ste vierge Le plus precieux tresor de sa personne

O combien est belle la race chaste, quand elle est jointe avec leclat de la vertu sa memoire est immortelle elle est en honneur devant Dieu et les hommes elle triomphe a jamais victorieuse après avoir remporté la courone des combats immaculés

CHAPITRE 4—SA DEMEURE SOLITAIRE DANS LA MAISON DE SON PERE PENDANT L'ESPACE D'ENVIRON QUINZE ANS

Cette mere de Bonté (1) Dont L'office est de semer dans les cœurs Les chastes conseils permit qu'elle se mit sous la conduite d'un sage directeur bien versé, et scavant dans la sciance de L'oraison Mentale il l'uy en persuada L'usage luy en aprit La methode et luy En donna un tel gout qu'il falut peu a peu luy en apprendre et luy en permetre tous les differens Exercices c'est à Dire L'oraison du matin L'examen particulier avant Diner La lecture, L'oraison du soir, Le chapelet et autres prieres vocales.

Il falut ranger sés Exercices et les reduires a un reglement journalier, ce reglement occupant touttes les heures de la journée avec son travail manuel elle se resolut Enfin dimiter ste catherine de siene et de vivre dans la maison de son pere seule Enfermée dans une chambre renonçant pour cela a toutes les visites du monde actives et passives

Tel fut Le Reglement que luy donna son directeur

Se lever a quatre heures et demie une heure doraison chés son pere

A cinq heures assister a la premiere Messe de paroisse Hiver et Esté quelque temps quil fasse aller et venir sans regarder personne

A onze heures L'examen particulier, Le petit office de la vierge, moitié Le matin, moitié Le soir, L'après diné Demy heure de lecture, Et Le chapelet le soir apres soupé demy heure doraison et La priere

La Ste Communion tous les dimanches et festes en mil six cent septante neuf ayant atteint L'age de dix-sept ans son confesseur luy permit de faire vœux de chasteté pour lespace de cinq ans

Elle adjouta aux Jeunes et abstinances de L'Eglise Le Jeune du samedy

Elle s'est toujours abstenue de L'usage du vin jusqu'à dix a douze ans avant sa mort, mais dans ce temps on le luy ordonna par l'avis des medecins comme st Paul a son diciple Thimotée elle adjouta en ce temps La a toutes ses austérités L'usage de la cinture de fer et de la dicipline deux fois la semaine

Enfin en mil six cent quatre vingt quatre ayant atteint lage de vingt deux ans son directeur luy permit de faire vœux de perpetuelle virginité

Ce fut pour lors qu'il jugea a propos quelle nassista plus aux offices public des grandes messes et quelle discontinua la coutume quelle avoit auparavent de quester par l'Eglise pauvrement vestue par humilité et de baiser la terre a Lelevation

(1) En marge: La très ste Vierge.

de la ste hostie elle vecut donc ainsy durant onze ans pendant La vie de sa mere c'est a dire jusqu'a L'an mil six cent nonante cinq jusqua la trente deuxe année de son aage renfermée dans la maison de son Pere mais donnant un Exemple de vertu jusqualors inconnu qui remplissoit d'admiration les hommes et Les anges

Des que Le monde fut entierement convaincu par la profession d'une piété si rare et par sa propre declaration que personne ne devoit plus pretendre a un mariage sy avantageux pour le bien et pour le merite de sa personne car Mr son pere luy donnoit cinquante milles Ecus de dot ce fut Pour lors que tous les monasteres des religions de ce pays cy commencerent d'esperer et se seroient tenus tres heureux de La posseder

Il ne faut pas douter qu'elle ne fit pour lors de tres longues et ferventes prieres au st Esprit quil voulut bien l'aiclairer sur le choix quelle devoit faire du Lieu de la retraite solemnelle quelle meditoit

Elle considerat donc devant Dieu que le vœu de pauvreté attaché a la vie religieuse luy oteroit Le moyen d'assister Les pauvres et surtout de pourvoir a leducation des petites filles a quoy elle se sentoit un merveilleux attrait et qu'au contraires la libre disposition de ses biens luy donneroit Le moyen de contribuer a beaucoup de bonnes œuvres

Elle considera en second Lieu qu'encore que le cloitre separe les religieuses des conversations mondaines Il ne les dispence pourtant pas de ladministration des charges de la communauté et L'engageroit a une Infinité de soucis et de discours, Enfin que lobéissance ne la dispenseroit point des conversations inévitables et regulieres qui doivent estre entre Les sœurs d'une même communauté, ces Engagemens donc ne contentant point l'attrait quelle avoit pour la solitude, le silence exact et l'attachement continuel a la presence de Dieu; elle fut divinement inspirée de prendre un party inouï depuis Longtemps jusqu'a Lors et dimiter les stes Recluses des premiers temps et de se faire anachorette dans une maison particuliere Batie a lombre de celle des filles de la Congregation; Elle trouvoit dans la construction de cette future maison deux agremens, Le premier ce batiment seroit fait a limitation de celuy de La ste vierge Lequel a été transporté par les anges a Lorette ou a esté conceu Le Verbe, Le second est que cette maison serviroit de chapelle ou elle entendroit la ste messe et ou elle recevroit La ste communion par une grille de laquelle ne se reservant que l'espace de dix pieds en quarré Environ pour sa demeure Elle seroit heureusement toujours voisine de son divin Epoux Le St sacrement

Ayant proposé cette pensée a Mr son Pere, l'uy qui desiroit contenter en tout une si ste fille consentit tres agreablement a son dessein et s'étant trouvé quelqu'un qui avoit été à Lorette il fut parfaitement Executé

Elle y fonda une messe Journaliere et y adjouta a ses austérités de se lever a Minuit toutes les nuits et de veiller une heure Devant Le St sacrement sans y jamais manquer, et deux heures Les veilles des vingt unes grandes fêtes tout cela saccomplit elle entra dans cette ste demeure le 5e octobre 1695 et y persevera pendant Lespace denviron vingt ans dans un silence et une solitude Exacte ce qui marque dans cette grande ame une force d'esprit, une fidelité un courage par dessus son sexe

Elle vit avec le profete roy quil ny avoit dans le monde queniquité et contradiction cest pourquoy elle entra dans ses sentimens je me suis eloigné dit elle et jay demeuré dans la solitude.

CHAPITRE 5—SA SOLITUDE DE 20 ANS A LA CONGREGATION DEPUIS LAGE DE 33 ANS JUSQUA 53

Acte de L'entrée de Madlle Le Ber Dans la maison des filles de La congregation de Nostre Dame de Ville marie fait par mr Dolier gd vic.

Pour ne pas Laisser La posterité dans lignorance d'une chose dont elle auroit a se plaindre justement. Je Declare que Le Cinquieme jour du mois d'aoust dernier qui Estoit un vendredy feste de notre dame des Neiges, Je benis une petite chambre avec son entrée et son petit grenier pour Madlle Jeanne Le Ber âgée de trente quatre ans, Le tout derriere L'autel de la chapelle de La congrégation dont elle a fait La plus considerable depense; sur Lequel autel Elle se conserve une petite vuë et même aussy une porte pour entrer dans la dite chapelle toutes Les nuits quand elle est fermée et tout Le monde retiré: La ditte demoiselle Le Ber voulant toute sa vie demeurer recluse et solitaire dans ce petit apartement, renonçant sans neanmoins vœu qui paroisse, non seulement a toutes Les visites actives mais aussy Les passives, conduite quelle a gardée chez elle La plus grande partie de sa vie mais surtout depuis douze ou quinze ans, Je declare que par apres La benediction que Je fis en qualité de grand vicaire assisté des prestres du clergé et aussy de toutes Les filles de la congregation Et autres personnes du Dehord, Je fis une brieve Exortation quelle Ecouta a deux genoux apres laquelle Je la conduisis a son susdit petit apartement dans Lequel elle se renferma dabord et y persevera vivante dans la maniere dont nous venons de parler; Le Lendemin 6 du dit mois jour de la transfiguration, Je benis la susdite chapelle Laquelle benediction faite incontinent apres, on celebra la grande Messe, ce qu'on accompagna de toute La simphonie dont le canada pouvoit être capable ou il y eut grand Monde, entre autre monsieur Le Ber qui avoit bien amené Le jour precédant sa tres chere et unique fille a la congregation, mais qui par exces de tendresse n'ayant pû assister a la ceremonie de L'entrée, vint a la ceremonie du L'endemain pour temoigner que malgré Les Excès de son amour paternel cestoit de bon cœur quil consacroit à Dieu pour sa gloire et Le bien de ce pays cette tres chere consolation du reste de ses jours, simmolant avec sa tres chere fille au tout puissant pour le même sujet Ensorte que Le Ciel a deux victimes recluses et renfermées dans ce petit trou, Et sil y a le corp et lesprit de la fille on ne peut pas douter qu'il n'y ait aussy Le cœur de ce tres bon pere qui reste sans secours dans le monde âgé 64 ans, venant de donner un de ses fils a une communauté ou ce fils se promet de passer aussy le reste de ses jours dans une tres grande solitude, fait a la communauté de la congregation de villemarie, par moy françois D'ollier grand vicaire soussigné avec les denomées ce 5 D'aoust 1695

La sœur Bourgeois fondatrice de la congregation marque dans l'un de ses Ecrits ce qui suit Jay Esté bien rejouie le jour que mademoiselle Le Ber est entrée dans cette maison En qualité de solitaire ce fut le 5e d'aoust 1695 un vendredy vers les cinq heures du soir elle fut conduite par monsieur D'ollier grand vicaire du diocese et superieur du seminaire, qui la harangua et lexorta a la perseverance En la chambre faitte a ce Dessein dans la chapelle hors Le corps de la maison en chantant les Litanies de la Ste vierge comme dans la grotte de Ste Magdelaine d'ou elle ne sort point et ne parle a personne, on luy porte son vivre par une porte qui est audehors et on le luy donne par une petite ouverture, elle a aussy une petite grille dans sa chambre qui luy donne vuë sur le st sacrement et y reçoit la ste communion: le Lendemain 6e du mois D'aoust Le jour de la transfiguration on celebra

la grande messe on Exposa le s^t^ sacrement et m^r^ Le grand vicaire donna les quarante heures depuis ce jour la La messe n'a pas manqué dans cette chapelle

Ce fut La ou la vie exterieure de mademoiselle Le Ber se termina ce fut en ce Lieu La ou elle disparut aux yeux du monde ce fut La veritablement Le theatre ou elle exerça aux yeux de Dieu et de ses anges de merveilleuses actions mais ce fut la aussy Le tombeau ou elle enterra aux yeux des hommes ses vertus Et cessa La varieté de ces actions et de ces journées sa vie toute unie idantique et toujours la mesme ressembloit plustot a L'éternité qu'au temps successif

Elle ne consistoit qu'en la mesme observation de la solitude du silence et de son reglement journalier secondement en la même observance de La pauvreté mortification et humilité, troisiemement En la même attention au travail aux aumônes et a L'oraison, quatrièmement Enfin a la même Devotion au s^t^ sacrement a la Ste Vierge et aux s^t^ Anges

C'est pourquoy n'ayant plus a raconter d'evenement divers nous nous appliquerons dans Le second Livre a ses pratiques de vertus journalieres C'est ainsy que le solitaire se taisant par son silence s'elevera au dessus de soy dit Jeremie *trenoi* 3°

LIVRE SECOND—PRATIQUE DE VERTU DE MAD^lle^ LE BER

CHAPITRE IER

1° De son amour de la solitude 2° et de son observance Du silence, 3° de sa fidelité a son reglement &c.

Les Circonstances de cette solitude a la Maison de la congrégation pendant Lespace de 19 ans sans conter 15 ans et plus quelle Lavoit observé chez M^r^ son Pere qui font en tout 35 ans sont certes tres digne dadmiration et de toutes sortes de Louanges non seulement par ce que c'est La source d'une tres grande innocence et perfection selon ce que dit Lecriture celuy qui ne peche pas par La Langue est un homme parfait; mais Il y a aussy d'autres circonstances qui rendent cette solitude et ce silence admirable pour sa rareté premierement cette fermeté dans une telle perseverance et resolution inébranlable sont le caractere et la marque d'un esprit bien grand et bien solide et il faut avoir une bonne tête pour ne pas s'en Ennuyer et J'avoüe que peu de gens en sont capables non seulement dans le sexe fragille et Leger mais encore parmy Les hommes, cette identité d'actions et d'exercices d'occupations a quelque chose d'Ennuyant parce que nôtre nature aime la succession et Le changement et que la cessation du mouvement Est une veritable mort

Elle accompagna sa solitude de tout ce quil y a de plus mortifiant, sa chambre n'avoit que douze pieds Environ; elle ne se permit jamais de regarder par la fenetre on fit ce que lon pût pour luy persuader d'avoir un Jardin pour respirer un autre air que celuy de sa chambre ce quon luy disoit devoir Etre La cause de beaucoup de ses infirmité, on voulut donc luy persuader d'avoir un Jardin pour pouvoir respirer un air Exterieur et regarder le ciel mais on ne peut Jamais obtenir cela d'elle plus austere en cela que Les anciens anachoretes qui nont seulement avoient des Jardins mais se permetoient les promenades dans les bois; plus austere que s^t^

charles Boromée qui Entrat au moins trois fois dans le Jardin de son palais, sans ses autres sorties et visites; plus austere que Les chartreux et les camaldules qui ont reglement toute les semaines des promenades quils appelent spaciment et qui se voyent au moins tous les jours au Chœur

Voici les regles de solitudes qui luy furent Données par son Directeur

Premierement vous ne scauries refuser L'entrée de votre chambre a Monseigneur Levêque n'y a mr votre pere

Secondement Dieu demandant de vous une entiere separation et commerce avec les creatures La retraite et Le scilence Etant vôtre grace et vôtre atrait, netant point apellée pour travailler par vos discours a la conversion des ames a laquelle vous contribués beaucoup plus efficacement par vos prieres et par votre fidelité a l'amour de la vie cachée, je crois que vous ne devés plus voir personne ny parens ny Etrangers ny sœurs de la congregation puisque vous êtes morte Et ensevelie dans vôtre solitude comme dans un tombeau l'on ne parle plus et Lon ne converse plus avec les morts, vous pouvez pourtant voir une fois ou deux La superieure secondement Lapoticairesse ou infirmiere dan le besoin

3° Sy La providence vous envoye quelque maladies qui oblige La superieure de vous donner une sœur pour vous veiller ne luy parlez que par la necessité de luy demander vos besoins

4° Ne souffrés pas que les maladies vous attirent dautres visites des sœurs

5° Ne permetés pas qu'on vous raconte Jamais des nouvelles du siecle quand même Il arriveroit qu'on permit a quelqu'un, même a vos frères de vous voir

6° Lorsque vous aurés besoin de quelque chose de la congrégation ou de chez Mr votre pere servés vous de la voye de billet que vous metterez sur votre fenêtre

7° Lorsque vous en trouverez adressé a vous remetés a sçavoir ce quils contiennent et renvoyes nous les

L'EXACTITUDE DE SON SILENCE

Le silence est le fils de la solitude le silence Exact de Mademoiselle Le Ber es dautant plus admirable qu'ayant beaucoup d'esprit de vivacité de facilité a s'exprimer lorsque le sujet dans ses rares visites tomboit sur quelque matiere spirituelle on etoit obligé a tous moment de luy dire tout doucement tant etant grande labondance, La ferveur, la rapidité, et lonction avec Laquelle elle parloit sur quoy se jettant dabord a genoux elle disoit je vous demande pardon mon pere vous faites bien de m'avertir de mon indiscretion et demeuroit ainsy humblement en silence Jusqu'a ce qu'on luy repermis de parler mais bientost apres Le torrent de la conviction des verités Evangeliques dont son ame Etoit remplie se debondoit malgré sa retenuë et le silence quelle s'etoit Imposée

Quelques sœurs ayant obtenus permission de luy parler quelque fois après ses repas elle repondoit fort succintement et ne disoit Jamais rien dinutile et quand La fin de la recreation sonoit avant qu'on eut tout dit elle se retiroit promptement de sa grille sans même achever le mot quelle avoit commencé et quand un autre fois on luy temoignoit qu'on avoit été mortifié de la laisser sy promptement elle repondoit il faut toujours etre fidelle a son Reglement on ne segare Jamais en le suivant, on est assuré que l'on fait La volonté de Dieu; qui demandoit delle cette fidelité sans quoy elle ne pouvoit se sauver dans sa derniere maladie elle a toujours gardé un silence aussy Exact que pendant sa meilleure santé elle voulut que ses

Rideaux fusent fermez pour pouvoir penser plus librement à Dieu sans estre interompue

SON OBÉISSANCE A SON REGLEMENT ET A SON DIRECTEUR

Il luy est Echapé de dire a une persone de confiance quelle n'avoit jamais manqué a son reglement; En sa derniere maladie elle pria La sœur qui la gardoit de faire contre son lit tous les exercices quelle avoit coutume de faire En santé comme son chapelet, Loffice de la s^te^ vierge, celuy des morts, trois fois la semaine Les Litanies des saints, chaque jour celle de s^t^ Joseph a qui elle avoit une singuliere devotion comme a l'époux de marie

Une marque de La solidité de sa constance c'est quelle na jamais voulu changer de directeur elle na jamais voulu avoir pour cela que celuy qui luy avoit donné les premiers enseignemens de la sciance du salut et de la perfection

Dans sa derniere maladie son confesseur, etant trop indisposé pour la venir communier la nuit elle n'osa communier sans sa permission comme elle lauroit desiré quoy qu'un autre prêtre le luy offrit elle sçavoit les psaumes et le nouveaux testament presque par cœur dont elle penetroit tres bien Le sens, elle avoit recuïlli de L'ecriture Les plus beaux passages qui parloient de la solitude du silence du mepris du monde et de ses fausses Maximes, on en voit un Ecrit sur sa porte c'est icy ma demeure pour Les siecles des siecles j'y demeureray parce que je lay choisy

Son oraison mentale a eté tres douce et tranquille dans les commencemens mais plus de vingt ans devant sa mort elle la passé dans une continuelle secheresse aridité et obscurité n'y ayant pour guide que la pure foy et pour soutient que l'accomplissement de la volonté de Dieu elle avoit de temps En temps veritablement de certains regards presque imperseptibles tres vifs et tres sublimes

REGLEMENT QU'A OBSERVÉ MADEMOISELLE LE BER PENDANT SES VINGT ANNÉES DE SOLITUDE

Depuis pasques jusqu'a la toussaint elle se levoit a 4 heures et depuis La toussaint jusques a pasque a 4 heures et demie

Après estre habillée elle faisoit une heure doraison ensuitte elle recitoit les petites heures de l'office de la s^te^ vierge apres laquelle elle entendoit la s^te^ messe en partie les bras En croix

A 9 heures elle faisoit une lecture spirituelle jusqu'a 9 et demie

Depuis dix jusqu'a onze elle faisoit oraison

A onze h. la lecture d'un chapitre du nouveau testament puis lexamen particulier

A onze h. et demie Le diner

A une h. elle disoit vespres et complies Ensuitte elle faisoit une demie heure de lecture spirituelle

A 4 h. une heure doraison

Elle soupoit a six heures elle n'a jamais pris ses repas qu'a terre

A 7 h. elle disoit le chapelet de la s^te^ vierge et quelque autres prieres vocales

Elle se couchoit a 8 heures et demie

Les Dimanches et les festes elle faisoit une heure d'oraison pendant la grande Messe Et autant pendant les vespres de paroisse et ces mêmes jours elle faisoit une demie heure de lecture dan la vie des saints

Elle disoit tous les jours loffice de la ste Croix et les mercredis celuy de st Joseph et les litanies du même st Elle se levoit toutes les nuits a minuit pour faire une heure doraison apres laquelle elle disoit matines et laudes du petit office de la ste vierge et toutes les veilles des festes cy dessous marquées elle En faisoit deux heures malgré la rigueur du grand froit où elle etoit exposée se tenant au pied du st autel

La veille de la Circoncision de nôtre seigneur de Lepifanie de la purification les trois nuits des 40 heures les veilles de st Joseph, de lannonciation, du dimanche des ramaux, le jeudy le vendredy et samedy st la veïlle de la transfiguration, de la feste de Linterieur de nôtre seigneur, de lascention de la pentecoste, les veilles de la grande et petite feste de Dieu, la veille de st Jean son patron, de la visitation, de st Louis, de ste Madeleine, de lassomption, de la nativité, du st nom de Marie st Michel Lapresentation, la feste de Linterieur de la ste vierge, la veïlle de la toussaint, et de la conception, elle jeunoit au pain et a leau toutes les veïlles de ses grandes festes marquées et tous les samedis de lannée avec la même rigueur

Elle se confessoit tous les huit jours, et communioit Le Dimanche, le mardy le jeudy, et le samedy, de chaque semaine

Elle a observé tout ce qui est marqué cy dessus jusqu'au dernier soupir de sa vie sans y avoir manqué quelque instance qu'on luy ait faite disant que son salut y etoit attaché

Ce qui luy restoit de tems apres la priere etoit tout employé au travail

CHAPITRE 2e—SES VERTUS CHRETIENNES 1° DE SA PAUVRETÉ 2° MORTIFICATION 3° ET HUMILITÉ

Des Le temps quelle etoit chez Messrs ses parents elle se servoit de la complaisance quils avoient pour elle comme etant leur fille unique elle s'en servit dije pour se mortifier, des sa plus tendre Jeunesse quand on luy apportoit des fruits nouveaux elle les recevoit avec honnêté mais elle disoit qu'il faloit attendre un peu pour donner les premices a Dieu. estant ches monr son Pere Quand elle eut obtenu La permission de manger seule dans sa chambre elle ne toucha plus au dessert ny a tout ce qui pouvoit recréer Le Gout se contentant de manger pour la pure necessité elle avoit prié La servante de luy aporter toutes les croutes de pain qui se ramasseroient a la cuisine et en faisoit sa Nouriture La plus ordinaire

Elle fit faire En secret avec un de ses freres qui a vescu comme un saint, des chemises de la plus grosse toile qu'on peût trouver; d'un froid le plus sanglant elle se levoit tous les jours L'hyver sans qu'il y eut du feu dans sa chambre y faisant une Longue oraison et allant ensuitte entendre La premiere messe quelque froid qu'il fit

Quand elle fut retirée a la congregation quoy quelle fut fort Infirme et qu'on l'aye toujours vûe souffrante il etoit rare qu'elle chaufat son poïle suffisament pour se guarentir du froid; Quoy quelle eut eu besoin d'une bonne nourriture elle na jamais voulu manger que du Bouïlli et le soir elle ne mangoit que de la soupe

Quand on luy aportoit quelque fruit nouveau elle ny touchoit jamais et s'exprimoit sur cela de maniere qu'on n'avoit pas en vie dy retourner

On scait quelle mangeoit toujours a terre tournée vers le st Sacrement

Elle avoit naturellement une grande aversion pour les remedes, mais pour se mortifier davantage elle beuvoit a Long traits toutes Les medecines et breuvages degoutans sans se Laver La bouche

2° SON AMOUR POUR LA PAUVRETÉ

Peu de personnes se pourront persuader quelle aye passé sa vie dans un état si pauvre quelle a fait, on sçait que sa robe estoit si mauvaise qu'on na pû L'en revetir apres sa mort, elle etoit d'une grosse serge grise aussy bien que son tablier sa Jupe et ses autres hardes de dessous nestoient que des guenilles qu'on auroit eu honte de donner aux pauvres. Je ne scay sy Lon peut dire quelle fut chaussée car ses bas quelle se faisoit des restes de Laines et de filasses piquantes apres en avoir oté le meilleur pour les pauvres n'etoient que pieces et trous et ses souliers etoient fait de paille de Bled d'inde quelle revetoit de quelque morceau de cuir tant pour faire moin de bruit devant Le s^{t} sacrement, que pour les faire durer davantage

Quand ses pauvres habits estoient assez usez pour s'efiler elle en otoit tout ce quelle pouvoit pour le travailler en bas ou Etoffes pour ses chers pauvres elle paroissoit faire ces choses avec de si grand transports de joye quil etoit aisé de juger quelle n'avoit point de plus grand plaisir que de les soulager, et que de bon cœur elle se fut depouillée pour Les revetir

Il falloit pour la contenter se faire une application a luy donner du Linge Le plus gros et Le plus usé;

On Luy porta une fois par meprise une toile d'oreiller un peu plus belle que de coutume, quoy quelle fut d'un naturel tres doux elle en fit une severe reprimende disant que cela étoit tout a fait oposé a L'esprit de nôtre seigneur qui s'est fait le plus pauvre des hommes son lit concistoit a une paillasse quelle ne remuoit jamais afin detre couchée plus durement, un oreiller de paille avec de simple couverture sans vouloir jamais se servir de draps et de matelas que dans sa derniere maladie quelle y fut contrainte par lobeissance et pourtant elle s'acusoit toujours de sansualité; une sœur l'etant venue visiter avec permission se trouva revetue d'un habit neuf quoy que d'etoffe tres simple, elle temoigna de la peine et la pria de le porter a la pluye pour en effacer le lustre Un autre paroissant devant elle avec un habillement fort pauvre elle luy en temoigna sa complaisance

3° DE SON DETACHEMENT POUR LES CRATURES

Quoy quelle eut un tres grand naturel pour ses parents elle fit paroistre toujours une constance edifiante dans leurs morts

Mr Duchesne son frere ayant été blessé a mort par les Anglois au combat pres de la prairie de la magdeleine, et ayant été ramené a la maison de monsieur son Pere ou il mourut peu apres elle ne fit paroistre aucune foiblesse et lamour quelle avoit pour ce cher frere ne pût luy arracher aucune plainte gardant toujour un modeste silence pendant quelle fournissoit ce quil faloit pour lensevelir, elle pria Dieu pres son cerceuïl et se retira dans sa chambre

Elle ne fit pas parroître une moindre fidelité et constance a la mort de madame sa mere se contentant de luy baiser la main avant qu'on Lensevelit et quoy quelle fut penetrée d'une vive douleur elle ne dit pas une parolle pour son soulagement

Quand Monsieur son pere mourut on eut encore bien sujet d'admirer sa fidelité puisqu'elle ne sortit point pour l'aller voir dans cette Extremité se contentant de prier pour luy et malgré son Extreme affliction elle ne manquâ aucun Exercice de sa Retraite Elle refusa toujour les visites de ses petits neveux

2° SES AUMÔNES

Cette sainte fille a fondé une messe dans La chapele de la congregation pour laquelle elle a donné la somme de six mil Livres monnoye du païs le 27 septembre de lannée 1699 elle a fait une donation a la communauté de la somme de dix mil Livres dans L'année 1712 elle donna deux mil Livres pour la batisse de la maison de L'ecole de la congregation elle a fait batir Le chœur pour La somme Environs de dix huit cens Livres plus elle a donné une moyenne cloche de fonte un grand tableau de la visitation elle a toujours conservé une grande bonté pour ses parens pauvres elle a fourny de son bien pour faire instruires de petites cousines qui seroient demeurées dans Lignorance sans cela

3° DE SON HUMILITÉ

Jamais elle ne parloit delle même et Mr Dolier grand vicaire du diosaise Letant allé voir à sa grille luy ayant demandé conte de son oraison attendant quelle luy diroit des merveilles de la vie Mistique n'en antendit que des choses tres simples et tres communes dans tout son entretien ce qui même Ledifia beaucoup, a la moindre reprehension qu'on luy faisoit elle se metoit a genoux lon peut juger par le soin quelle a eû de se cacher au monde que Dieu Luy avoit caché son Exellence et qu'il luy avoit oté tout le desir de paroitre

CHAPITRE 3e—DE SES ŒUVRAGES MANUELS

Mademoiselle Le Ber avoit un grand soin d'éviter l'oisiveté et d'occuper tout le temps qui luy restoit par l'ouvrage de ses mains après ses prieres et ses Exercices de devotion, Elle a fourny a toute les paroisses du nord et du sud de ce gouvernement des chasubples, devant d'autel, bouquets et d'autres ornemans, presque tous les ornemens qui sont presentement a la chapelle de la congregation sont l'ouvrages de ses mains, On admire avec justice le devant d'autel chasubple dalmatique et chape de Broderie de soye fait avec une propreté une adresse une magnificence toute particuliere, dont elle a enrichie L'eglise paroissialle de ville marie, elle travailloit avec une telle adresse et promptitude et habilité qu'un Religieux Recolet qui fut prié de luy aider a broder un voile de calice fort riche luy ayant dit apres l'avoir fait un peu travailler devant Luy, de le faire avertir dans un mois croyant que ce temps a peine sufiroit pour faire L'ouvrage qu'il luy avoit laissé, il fut fort surpris lors que huit jours après elle le fit prier de revenir et qu'il vit effectivement cet ouvrage achevé, elle luy repondit simplement quelle s'etoit trouvée embarassée mais que son bon ange luy avoit aidé a travailler avec cette facilité

Elle pouvoit justement dire avec le prophete David jay aimé la beauté de votre maison

CHAPITRE 4e—SES DEVOTIONS ENVERS LE St SACREMENT LA Ste VIERGE LES Sts ANGES

Deux Anglois ayant temoigné a Monseigneur de st vallier Le desir quils avoient de la voir dans sa solitude il voulut bien luy meme Les y conduire ils furent Extraordinairement surpris de la voir dans un si petit apartement L'un deux qui etoit

ministre luy demandat pourquoy elle se genoit tant puisqu'elle auroit pû vivre dans Le monde avec toutes ses aises et commodité (car il connoissoit sa famille) elle luy repondit que cetoit une pierre d'aiman qui l'avoit ainsy attirée et separée de toutes choses il voulut scavoir quelle etoit cette pierre d'aiman qui lavoit ainsy separée de toutes choses elle ouvrit sa fenestre par ou elle recevoit la s^te^ communion et se prosternant en regardant l'autel voila luy dit elle ma pierre daiman c'est notre seigneur qui est véritablement et réellement dans le tres s^t^ sacrement luy parlant de cet auguste mistere avec tant de Zele et de ferveur qu'il en parut surpris, et lon a sceu qu'estant retourné dans son pays il en parloit souvent comme d'une chose qui luy avoit fait une grande impression nayant disoit il rien vû dans le pays de plus extraordinaire

Quand elle s'aprochoit de notre seigneur par la s^te^ communion c'etoit avec tant de ferveur de respect et de devotion que rien n'etoit capable de la distraire dans ce precieux moment plusieurs personnes layant veû communier sont sorties de certaines disposition interieures qui les Eloignoient de leur salut une personne dit de soy même je ne l'ay pas veû de fois faire cette action que je naye été touchée et que je naye conceu un nouveau desir de travailler pour Dieu avec plus de fidelité.

SA DÉVOTION A LA Ste VIERGE

Une sœur de la congregation ayant eu permission de luy parler cette s^te^ fille luy dit, ne faites vous point attention au bonheur que vous avez de servir une maison qui porte ce beau nom de congregation de notre Dame et qui par consequent luy est chere estant une portion de son bien—cette raison detre dans une maison de la tres s^te^ vierge a eté tres angageante pour my attirer il luy prit ensuite dit cette sœur un transport de joye disant que tout son contentem^t^ etoit dimiter la s^te^ vierge tant pour sa solitude que pour son habillement quelle croyoit etre a peu pres semblable au sien je puis dire ajoute cette sœur que quand on sortoit d'avec elle on se trouvoit tout encouragé a pratiquer la vertu et dans un receuïllement que les persones les plus dissipées eprouvent ordinairement a la fin d'une retraite tant les choses quelle disoit etoient encourageantes

En l'année que les Anglois venoient pour se rendre maitre de ce pays la même sœur luy ayant dit que lon avoit des nouvelles certaines que les anglois devoient arriver a quebec un tel jour s'ils avoient un peu bon vent—apres m'avoir un peu Ecouté elle assura en terme fort clairs que la s^te^ vierge auroit soin de ce pays quelle ne permetroit pas que ses ennemis y vinsent la s^te^ vierge dit elle est gardienne de cette ville nous ne devons rien craindre Elle luy donna ensuite une de ses images sur laquelle elle avoit ecrit une petite priere pour luy recommander les batimens de la congregation qui estoient a la campagne plein de blé cette image fut attachée sur la porte les habitans aussy tost vinrent luy aporter leurs images afin quelle leur fit le plaisir d'ecrire dessus quelque priere de sa main car on la regardoit par tout comme une sainte et come elle avoit peine qu'on luy donna cette commission les habitans s'en retournans mecontant deroberent l'image de la congregation elle fut obligée d'ecrire sur une nouvelle image qu'on luy porta cette priere

Reine des Anges nôtre souveraine et nostre tres bonne mere vos filles de la congregations confient a vous seule la garde de leur blé esperant de vôtre bonté que vous ne soufrirés pas que vos ennemis touchent au partage de celles qui sont sous votre protection et mettent toute leurs confiance en vous

Elle avoit une presence continuelle a son bon ange et une familiarité avec ces bienheureux esprits elle dit quil luy avoit racomodé son rouet a filer, et apris a travailler a la broderie

L'on ne sçauroit omettre icy sans injustice ce que cette ste Fille ecrivit sur une image de la ste Vierge qui avoit été peinte par mr Pierre Le Ber son frere et de laquelle image on fit un Etandar qui fut mis solemnellement entre les mains de mr Le Baron de Longueil le vray macabée du montreal et de ville Marie, lorsqu'il ala si genereusement former une enbuscade avec une poignée de monde contre les Anglois qui venoient avec toutes leurs forces assieger villemarie dans le temps que de l'autre côté il pretendoient prendre Quebec, mais la ste vierge sans doute par ses prieres Et celle des stes ames de ce pays les fit perir et abisma vaissaux de guerre avec la perte de milions par le plus grand miracle qui soit arrivé depuis le temps de moïse et ou la ste vierge renouvella celuy quelle avoit fait 20 ans auparavan.

La devotion aux st anges a paru dans le Zele quelle avoit dinspirer cette devotion elle fit venir des livres qui traitent de la devotion des stes Anges, pour les distribuer, elle exortoit celle qui avoit soin du batiment des pensionnaires d'avoir recours aux stes Anges Elle temoigna souvent la confiance quelle avoit quils deffandront ce pays des attaques des heretiques

CHAPITRE 5e—SA BIENHEUREUSE MORT, SES OBSEQUES, LOPINION GENERALE DE SA SAINTETÉ ET LES MERVEILLES QUE L'ON ATRIBUË JUSTEMENT A SON INTERCESSION

Il ny a qua faire reflection sur la pesanteur de la croix que cette ste vierge s'etoit imposée des sa tendre jeunesse sur la dureté impitoyable avec laquelle elle setoit interdit toute sorte de soulagement, il ny a qu'a penser a la foiblesse de son temperament surtout a la rigueur avec laquelle elle s'est refusée Le changement dair respirant continuellement le même celuy de sa chambre ou plutôt celuy de son tombeau sans vouloir accorder aux sollicitations quon luy fit d'avoir un petit jardin ou elle put voir le Ciel Il n'y a disje qu'a repasser sur les diverses mortifications dont sa vie a été tissue, pour admirer quelle aye pu parvenir a laage de 53 ans

Sentant les aproches de sa derniere maladie par une opression de poitrine qui se changea en fluxion et fievre continue elle redoubla toute son exatitude a ses exercices et toute son attention a toutes ses pratiques de devotion envers le st sacrement la ste vierge et les stes anges, jamais tant quelle put marcher elle nomit une genuflection passant vis a vis du tabernable ou repose le corps de notre seigneur jamais elle noublia la moindre de ses Longues oraisons quand elle fut reduite au lit, elle les faisoit en compagnie de la sœur qui la gardoit et la priant d'aler adorer le st sacrement en sa place enfin pour garder son cher silence et sa chere solitude et avoir plus de loisir de sunir à Dieu elle fit tirer ses rideaux, et c'est en cet état que son Epoux atira a luy cette ste ame par une douce heureuse et tranquille mort

Extrait du Livre mortuaire Le troizieme octobre de lan 1714 a 9 heures du matin mademoiselle Jeanne Le Ber est decedée apres avoir receu les derniers sacremens avec une ferveur extreme son corps a été exposé deux jours dans la chapelle de la congration pour satisfaire à la devotion des peuples qui luy venoient faire toucher des chapelets le 5 octobre on presenta son corp a la paroisse accompagné du clergé et d'un grand concours, on fit un service solemnel et son oraison funebre elle fut reconduite a la chapelle de la congregation ou elle est enterée a côté de Mr

son Pere ou lon fit le Landemain un service solemnel Lodeur de sainteté dans laquelle est morte cette grande servante de Dieu a été suivie d'une confiance generale de tout ce peuple a son intercession

On fait beaucoup de neuvaines de prieres secretes a son tombau pour obtenir des graces corporelles et spirituels avec un tres grand succès

On fait mention dune demoiselle françoise et d'une sauvagesse gueries toutes deux des Ecrouelles d'une sœur de la congrégation guerie d'une migraine inveterée

Personne ne se gesne de lappeller sainte parce qu'on sçait bien l'étendue que le s^{t} siège permet de donner a ce nom et qu'il nappartient d'honorer d'un culte public que ceux que le souverain pontife en a declaré dignes

---

ABRÉGÉ DE LA VIE ET ÉLOGE FUNÈBRE DE LA VÉNÉRABLE SŒUR JEANNE LE BER

Tu honorificentia populi nostri judith

L'illustre vierge et ladmirable solitaire pour qui nous prions aujourd'huy messieurs Je veux dire La venerable sœur Jeane Le Ber a trop bien merité de sa patrie, elle a fait trop dhonneur a cette ville et a cette Eglise pour que nous puissions nous dispenser de rendre a sa memoire des marques de distinction et d'une Estime toute particuliere Elle a tant attiré de grace celeste sur les ames par les exemple de sa vertu tant de fois detourné par ses prieres de dessus nos testes Les fléaux de La guerre et de la peste que nous ne pouvons sans Ingratitude nous abstenir d'accompagner son départ de ce monde ou plutost sa triomphante sortie de cet Exil du temoignage de nos admirations D'ailleurs m^{rs} la vie toute Extraordinaire de cette admirable recluse va donner un relief a votre ville et un avantage au nouveau monde par dessus L'ancien qui Egalera ces derniers temps aux premiers aages de l'Eglise comment cette Eglise se pourroit elle taire sur L'honneur qu'elle fait à la grace

Ouy mes sœurs a peine trouvera-ton dans L'étanduë de la chretienté de L'ancien monde une fille qui aye eu le courage de renoulever La vie sublime des anciens anachoretes nôtre aage est trop decheu il faut remonter jusqu'a L'antiquité La plus reculée de la vie des saints pour trouver sur tout dans le sexe de tels Exemples de sa vie Eremitique

Passons sous silence pour un moment ses autres vertus pour nous arreter a cette solitude sacrée qui fut son caractere et pour la comparer a celle des solitudes les plus marquées Laissons cette innocence si corecte, cette blancheur immaculée, cette devotion si conuë par ses œuvres, si inconuës dans ses oraisons cette charité pour les pauvres, sa pauvreté et humilité, et le reste de ses vertus

Sa solitude seulle a des trais et des circonstances qui la peuvent faire passer pour le miracle du monde, le fenix de son siecle, le desespoir de son sexe, Enfin celle a qui sans miracle personne ne succedera

La vie solitaire a toujours passé pour l'apogée de la vertu de la sagesse et de la philosophie chrétienne et pour le triomphe le plus illustre de la grace et perseverance chretienne sur la nature, parce que l'homme est naturellement sociable

Lisés Les Ecrivains de la vie des Peres du desert, saint Jerosme, cassien, Theodoret s^{t} Jean Climaque, et s^{t} Dorothé, vous verrés qu'on Les comparoit a

ces anges sublimes qui sont continuellement devant Le thrône de Dieu, les autres à Enoc et Elië qui vivent dans une region Etherée et ultra mondaine, dans une contemplation exempte des distractions et des necessités de cette vie; les autres les ont comparés à ces astres si Eloignés et Elevés au dessus de nous, que nous ne les connoissons que par leur influence voila la vie qu'a Entrepris de renouveler nôtre illustre anacorete dans nos jours mais pour voir encore plus clairement l'exelence de sa solitude par la comparaison, perçons les forests des anciens Hermites, demandons leur la cause de leur retraite, nous trouverons que ce sont des penitens autrefois grands pecheurs, qui viennent immoler a la justice divine les restes d'une vie criminelle

Au lieu que nôtre heureuse anacorete n'aporta dans sa prison qu'un cœur innocent, petri d'une cire vierge tel quil Etoit sortis des mains de son ouvrier, avec toute la blancheur qu'il aporta des eaux du batesme. dans ce jardin fermé elle Entra a la suitte de lagneau sans avoir soüillé la robe blanche qu'elle avoit lavée dans son sang elle y apporta la couronne tissüe des lys de la virginité, lys jamais fané, ny flétris, ny par l'haleine et les vapeurs du monde, ny par les fumée et chaleurs de la concupissence

D'ailleurs L'histoire ancienne place dans les forets peu de filles, ce sexe a toujours été trop foible, et si Elle y rencontre des marie Madeleine, des marie Egiptienne, cestoient des pecheresses; icy nous rencontrons dans la solitude, une imitatrice de Madeleine amante de Jesus, mais non madeleine pecheresse ; une madeleine attachée aux pieds de son sauveur, mais non une madeleine courant les rües, enfin ce que Lantiquité peut etre na pas vû que rarement, même dans les deux sexes, la mortification dans l'innocence, la force dans une fille *fortem virili pectore virginem*

Mais laissons l'antiquité, entrons dans les cloistres des solitaires modernes, demandons aux chartreux, aux peres de la trape leur histoire et leur façon de vivre

Ils vous repondront, car ils repondent quils sortent, qu'ils ont leurs promenades celle cy comme un ancien solitaire, s'est Enchainée dans dix ou douze pieds en quarré, et sans voir le ciel, ce qui Etoit permis a ce solitaire, et pour toute sa vie, ce que ne voulut pas souffrir Nonnus Patriarche D'antioche qui le fit delier *Christi confixa cruci* nos chartreux vous diront qu'ils se voyent tous les jours au cœur, Notre solitaire n'a voulu rien voir que ses quatre murs; toujours la même chose, o perseverance o Identité d'objet, que tu es ennuyeuse a une âme qui na pas le gout comme celle cy de l'Eternité, qui est toujours la mesme; mais c'est que n'ayant des yeux que pour voir un jour Jesus Christ, elle n'a voulu voir autre chose, comme on le dit de s^{t} Jean Baptiste son patron. *oculis Christum spectaturis nil dignatus est aspicere* et comme l'on dit d'une autre sainte, elle ignore le monde autant qu'elle la vaincu

Enfin les plus austeres moines, vous avoüeront quils parlent de Dieu veritablement, mais vous o belle âme vous avez mis vôtre Langue dans la prison de votre bouche avec des serrures et des gonds: vous ne vous en etes servy que pour vous humilier aux pieds d'un confesseur

Vôtre Enfance fut une copie de celle de Jésus Enfant, vôtre vie en la maison paternelle une imitation de celle de Marie, vos dernieres vint années un retracement de La mort et de la sepulture de Jesus Christ

Ah Messieurs, *Mulierem fortem quis inveniet* ou trouvera t'on une femme forte demande le sage. il faut courrir bien loin. procul. il faut aller au bout du monde *et de ultimis finibus pretium ejus* pour trouver un tresor sy precieux cette vie seule

est un miracle, miracle reservé pour le bout du monde le Canada, miracle reservé pour nos jours uniquement, a moins que par un autre miracle, elle ne se suscitat une heritiere pour luy succeder

Mais Helas qu'elle apparence y a t'il de voir renaître et revivre un tel fenix de ces cendres sacrées dans une terre comme celle cy. seroit il possible pourtant que cette vie incomparable fut si elevée au desus de la portée de ce siecle, que nous n'en puissions rapporter d'autres fruits que ladmiration de la grace

Non, non, l'attachement affecté que notre admirable solitaire a eu à la vie cachée et inconnuë, humble et morte au monde, qui l'a fait s'ensevelir toutte vive ne nous peut point empecher d'appercevoir les raïons de ses vertus a travers les ombres et les nuages de la solitude desquelles elle setoit envelopée

Perçons donc apres sa mort ces murs confidens de sa belle vie nous y decouvrirons les vestiges ediffians des vertus les plus imitables par tous les Etats, et les remedes et la victoire de tous les vices. nous y verons la devotion la plus fervente au s^{t} sacrement de l'autel, sa relligion et son Zele pour la parure des autels nous y verrons son immitation fidelle de la vie de la sainte vierge renfermée dans le temple et dans le saint des saints Nous y verons sa devotion aux anges, et son imitation de la vie angelique dans son oraison continuelle mais que n'y verons nous point quel amour pour la pauvreté et pour les pauvres, qu'elle humilité et simplicité, demandons des nouvelles de tout cela au saint sacrement luy même a la s^{te} vierge et aux s^{ts} anges car son humilité nous a tout caché Dittes nous Divin Jesus caché dans le saint sacrement ce qui s'est passé entre vous et vôtre Epouse, elle avoit elle même desirée que son logement fut tellement disposé que le chevet de son lit fut le plus pres qu'il se pourroit du s^{t} sacrement, en effet il n'en etoit distant et separé que de quatre pouces en sorte qu'elle joüissoit toutes les nuits du privilege qu'eut le diciple bien aimé son patron, qui reposa la nuit de la passion sur la poitrine du sauveur qui sans doutte ne manquoit point de luy dire la tenant sur son cœur comme il dit a Jacob la terre ou tu repose je te la donneray *terram hanc dabo tibi.* laissons librement vaquer nos imaginations ils n'atteindront point la vérité des douceurs de ce commerce sacré, Divin sauveur dittes nous combien de fois vous avez dit a travers cette mince muraille et cloison qui vous separoit: *aperi mihi soror mea sponsa* ouvres moy ma sœur mon epouse, combien de fois se reveillant elle s'est dit *En stat post parietem respiciens per cancellas.* Le voila qu'il regarde a travers la grille derriere la muraille, je dors mais mon cœur veille. o le saint et le doux tête a tête, O amour crée feignis tu jamais des avantures pareilles, ou approchantes en douceur à ces verités. mais j'ay tort de faire de si indignes comparaisons Anges n'etes vous point jaloux vous me dirés que je devine, je vous repons que je ne fais qu'affoiblir ce qui se manifestera

Mais parlons de ce qui est indubitablement connu, elle se levoit immanquablement toute les veilles des Vingt une grandes fêtes comme les plus austere de tous les ordres, de s^{t} françois et faisoit deux heures d'oraison a genoux aux pieds de l'autel qu'elle a fait batir. le froid violent du canada qui perçoit la maigre peau qui couvroit ses os ne l'en ont jamais dispensé pendant vingt ans.

Et c'est de cette mortification, o Jesus Epoux des âmes qu'il vous a plû faire l'instrument du martire de votre Epouse, vous avez immolé vous même cette victime de loüange aux pieds de vos autels, elle y a brulé comme une lampe ardente devant vôtre tabernacle pendant vingt ans vous l'avez eteint cette lampe luisante et ardente de son cœur sur la terre, mais c'est pour la rallumer et faire luire dans le Ciel comme un astre.

Lorsque tous les autres hommes Etoient ensevelis dans le someil que votre Louange etoit comme endormie assoupie dans le silence de la nuit, *eum medium silentium tenerent omnia*, votre servante comme vigilante sentinelle prioit pour sa patrie et pour toute l'eglise, et tenoit la place des dormans, mais vous ô sainte vierge model general des saints, comme il n'y a point de saint qui ne vous soit ressemblant, qu'on ne le peut etre qu'on ne soit conforme à l'image parfaite de vôtre fils qui est vous même et vous seule. *Elegit conformem fieri imagini filii sui*, dittes nous, dittes nous jusqu'ou est allé la ressemblance que la venerable sœur Jeanne Le Ber a eû avec vous, vous avez été recluse dans le temple dans le sanctuaire Dans le saint des saints, privilege accordé a vous seule, et nôtre admirable recluse a passée les 20 dernieres années de sa vie dans une habitation faitte sur le modelle de celle de Lorette qui fut vôtre chambre dans le petit appartement qu'on apelle aujourd'huy *sacro camino* dans un voïsinage immediat du veritable saint des saints

C'est là o vierge sainte que votre disciple, votre eleue apprenoit a faire comme vous, a faire des robbes et des habits a Jesus, je veux dire des ornemens a ses autels cest là dans vôtre Ecole, o aimable maitresse que cette vierge votre novice ce fit une main si scavante en broderie qu'elle charme n'on seulement les cœurs mais aussy les yeux de ceux qui admirent nos beaux devant d'autel et nos chasubles de sa façon. cest vos enseignements o vierge sainte qui luy ont appris a repandre des fleurs plus belle que nature; a repandre Lor sur les ornemens, et a inspirer la devotion et Le Zele à tous ceux qui aiment la beauté de la maison de Dieu

Et vous anges qui ne vites presque ny terre ny matiere ny chair en cet ange terrestre, mais des inclinations toutes semblables aux votres puisque la simpatie et la Longue conversation font l'amitiée qu'a t'elle gagné avec vous avec qui elle a uniquement conversé *conversatio nostra in cœlis*?

Ce qu'elle a gagné le don d'oraison sublime, de sapiance qui est cette sagesse de goût Experience, conviction de la vérité

1° Que Dieu est le grand tout, qui l'a, possede tout, qui ne l'a n'a rien

2° Que rien n'est veritablement réel que Dieu, les sentimens des choses spirituelles, le Salut de nôtre ame L'éternité

Que Rien ne nous est si precieux que notre ame, cette substance pansante, cette pensée sustantielle qui a Dieu pour pere et ne vient point de la chair que rien n'obscurcit navilit et n'afflige tant à la fin l'ame que l'amour des plaisirs, des honneurs, et des richesses qui ne fournissent à l'âme que des idées des impressions, des goûts, des penchans, corrompans dans la vie et desolans à la mort.

Voila les sentimens goutés et experimentalement sentis que cette grande ame a retiré de ses oraisons je veux dire de sa communication et commerce avec les anges.

Dela cet amour de la pauvreté qui fit qu'elle n'étoit chaussée que de souliers de paille vetuës de haillons qu'on n'a pas jugé digne de revêtir une morte

Dela cette humilité qui nous derobe ce qui la fit de la plus riche fille du canada la plus pauvre du monde

C'est icy ou il faudroit rapporter les amoureuses cruautés qu'elle Exercoit sur sa chair virginalle. mais, ce que les murs de sa chambre temoins ne peuvent declarer sera conû au jugement

Elle a donné de grands biens et est morte pauvre, ou plutost elle les a transporté au Ciel, quel autel n'a t'elle pas paré, qu'elle paroisse n'est pas revetuë des ouvrages de ses mains Comment en pouvoir dire davantage quand Le peu d'espace qu'il y a Entre sa mort et son enterrement m'en donneroit le temps

O Humilité qui a caché sous le boisseau tant de vertus, o Silence qui a couvert et Eteint tant de beaux sentimens que tu merite bien d'enseigner les predicateurs mesme dans qui la vaine gloire le respect humain le desir de lapprobation et de l'applaudissement est comme dit saint bernard *tinea sanctitatis*

Mais vous filles, femmes de Montréal, sera t'il dit que d'un recit si Ediffiant de vôtre concitoïenne composée d'un corps et des sens semblables aux vôtres qui a respiré le même air, que vous, ne retiriez autre chose que le desespoir de parvenir a son imitation Est il possible que l'antitheze, l'opposition la contrariété qu'il y a entre une sy belle vie et la vôtre, n'excitera en vous d'autre sentimens que de dire la sœur le Ber etoit une sainte, pour moy je suis du monde je ne pretens pas a être sainte comme elle, a moy n'appartient pas tant d'honeur, voïés au moins dans vos Egaremens les pechés et les vices dont la delivré sa solitude et sa retraite, voyez le bonheur que vous perdés et le malheur que vous Encourrés

Elle mortifia ses yeux, sa bouche, sa Langue, ses oreilles, ses pas, elle Enchaina, elle emprisona tous ses sens, elle grilla ses yeux pour ne voir ny etre vuë et vous par combien doeillades assassines Lancez vous le feu et les desirs de lamour profane, combien d'immodestes nudités ne donnés vous point en proïe, ne prostitués vous point a estre la pature des yeux *vitam quæ in vulnere ponunt*

Elle fit a ses oreilles une haïe de la couronne d'Epines de Jesus, et vos oreilles ne sont elle pas des ecos toujours retantisans, des douceurs, des flatteries des mauvaises lecons de ceux qui vous seduisent vos oreilles sont un chemin penchant ou parmi les fleurettes le serpent de l'amourette se glisse

Elle Emprisonna et Enchaina sa Langue, elle luy donna sa bouche pour prison, elle mit a la porte des Levres la serrure du silence et votre Langue est toujours dechainée ou par les ris, la cajolerie et les paroles libertines, ou par la medisance qui se rejouit de tous les scandales qui vous consolent de n'etre pas la seule

Elle enchaina ses pieds, et les votres impatiens de la retraitte de votre maison et de la presence d'une mere vous portent partout a la mercy de votre Libertinage la retraitte et L'ignorance sont le rempar de L'innocence *filiæ hominum*, filles des hommes, qui ne cherchés qu'eux, jusqu'a quand aimerés vous Le mensonge et suivrés vous la vanité

Quand une Libertine est morte Etenduë sur son lit, son cadavre n'inspire qu'horreur il semble que les flammes l'environnent, que les Demons sont pres à la porter en terre pour la tirer du creux de son tombeau dans le centre de la terre qui est l'enfer.

Quand une sainte est morte, elle inspire de l'amour de la confiance de la devotion personne n'en a peur, il semble que de sa face il sort des raïons de gloire, que les anges sont ses gardiens

Vous ne voulés pas etre sainte canonisée chantés vous, vous serés dans le jour du jugement ou reprouvée ou canonisée jugée ou condamnée par vôtre concitoienne, mais non! o ame sainte soyez plutot notre avocate, je me repens je ne veux pas coudre une satire à un panegerique Ouy grande et belle âme que j'invoque en mon cœur, que rien ne mempeche d'appeller s^te^ que la defense de L'Eglise nous nous repentons tous et touttes de vous imiter si peu prïés pour vos concitoïens que nous puissions etre immitateurs de vos vertus, et compagnons de votre gloire

Amen

ELOGE FUNEBRE DE LA VENERABLE SŒUR MARGUERITE BOURGEOIS INSTITUTRICE FONDATRICE PREMIERE SUPERIEURE DE LA CONGREGATION DES FILLES SECULIERES DE PAROISSE INSTITUEE POUR L'EDUCATION DES ENFANS DE LEURS SEXES TANT DANS LES VILLES QUE DANS LES CAMPAGNES ETABLIES PREMIEREMENT A VILLE-MARIE DANS LISLE DE MONTREAL

SECONDE PARTIE — DISCOURS PRONONCE AUX FUNÉRAILLES DE LA VENERABLE SŒUR MARGUERITTE BOURGEOIS FONDATRICE DE LA CONGREGATION DE N. D. LE 11 FEBVRIER 1700

Imitatores mei estote sicut ego Christi.
1 COR. II.

L'Eglise ordonnant Des sacrifices pour Les deffunts trente jours apres leurs mort ne pretend point affliger de nouveau leurs proches par le resouvenir de la perte quils on fait. Elle ne pretend point raffraischir une playe qui seigne Encore ny faire verser de nouvelles larmes

Au contraire elle pretend Les essuyer par Lesperance que ceux quils ont pleuré ne sont plus a plaindre

Elle veut que la nature fasse place a la Grace et que tous ces tendres sentimens se terminent Enfin a un souvenir paisible plain D'Estime Et de reconnoissance qui dispose Les vivants a faire revivre en Eux Leurs ancetres par Limitation de leurs vertus et a les rejoindre un jour au Ciel par La participation de leurs Recompenses

Mes Sœurs vous avez remply tous les devoirs de la piété et de la Reconnoissance envers vôtre chere et Illustre deffunte d'une maniere digne d'elle, et de vous, et si la tendresse pour une si bonne mere, a arraché quelques Larmes a vos yeux,

L'Exemple de s^{t} Augustin qui confesse avoir pleuré la sienne vous excuse, mais vous voulez bien mes sœurs que je vous dise qu'en voila desormais assez pour vous et trop pour elle, puisque comme dit ce grand s^{t} Les personnes de sa sorte ne meurent qua demy et vivent toujours par la meilleure partie d'Elles mêmes, Ainsy. *Sat funeri, sat lacrimis sat est datum doloribus*

Elle est morte qu'a demy disje car sy vous regretez L'interruption d'une si belle vie, vous pouvés La luy rendre En la faisant revivre dans votre communauté; si vous vous plaignez que la mort aye ravy sa presance a vos yeux, il faut que lamour dont le propre Est de faire ressembler, Exprime son Image En vos personnes et vous La rendre presente Et Certes il semble que ça Eté la Lintention de la Divine providence et qu'il a voulu Exprés que son corps pur ayant Eté rendu a la terre Son cœur uniquement soit demeuré parmy vous, pour vous faire connoitre que son Esprit doit tenir La place de son corps

Oüy mes sœurs n'en doutez pas elle ne fut jamais plus Efficacement, parmi vous, Elle est En Etat d'estre apresent plus veritablement votre superieure et votre mere, quelle ne fut Jamais, Elle y a Interest et Inclination je dis quelle y a Interest car vous Estes destinées a augmenter sa gloire comme vous futes la source

de ses merites vous etes son trésor cest pourquoy son cœur est parmi vous selon le dire de nostre Seigneur, ou est vôtre tresor La sera vôtre cœur

Elle y a une inclination infinie La gloire dont elle jouit ne fait qu'augmenter l'amour Maternel quelle avoit pour vous.

Ses yeux, ses affections, ses soins, sont tournez de vôtre costé, ainsy elle est en Etat de pouvoir vous connoistre plus clairement de veiller sur vous plus soigneusement et de vous ayder plus puissament.

Je me la figure telle que cette aigle dont parle Lecriture s^te^ qui voltige sur son nid Etandant ses ailes qui apelle ses poussins qui les Excite a voler toute empressée de leur montrer les voyes elevées du chemin du Ciel

Sicut aquila super nidum suum desideravit provocans ad volandum pullos suos expandit alas, C'est ce que fera sans doute desormais ce cœur que vous allez placer dans le Lieu de vos Exercices spirituels il sera sur vos testes pour presider a vos prieres et en Etre le suplement, il sera devant vos yeux pour vous servir d'un exemple de devotion; heureuse si ce cœur ayant eté si fort selon le cœur de Dieu, Il devient Le modelle du votre

Il semble vous dire, maintenant quil ne craint plus la vanité,ce que son humilité ne luy auroit pas permis de dire durant sa vie mortelle, Imitez moy dans le soin que jay eu dImiter Jesus Christ, *Imitatrices mei estote sicut ego Christi*

Oüy mes sœurs, elle la Imité Cela est commun a tous les Eleüs il ny a desleüs que ceux qui sont conformes a Limage de cet ainé des predestiné *Eligit conformem ...imagini filii sui* tous les Chretiens sont destinez a Exprimer quelqu'une de ses vertus; mais les ames quil a choisies pour ses plus grands ouvrages sont celles qui ont Le plus de traits de ressemblance et qui font plus d'honneur a ce Divin original

Cette grande servante De Dieu a sans doute eté de ce nombre, Le soin quelle a pris a Eviter l'eclat et a s'esteindre aux yeux du monde nous a derobé la connoissance de ses graces; C'est pourquoy je m'areteray plus tot a vous.....

.....

des exemples de vertu quelle vous a donné et dont vous estes les témoins qu'a vous raconter le detail des actes heroiques quelle a fait en france dans son Jeune aage ainsy je ne vous dirai quen passant.....

perfection avec tant de ferveur qu'elle fut elüe prefecte de la congregation pour servir de modele a ses compagnes que ses directeurs tres Eclairés dans les voyes de Dieu, luy permirent de faire pour lors veu de virginité et qu'en fin ils la jugerent d'une grace et d'une foy assez affermie pour suivre a travers les flots et les perils de la mer J.C. qui l'appeloit en ce pais.....Vous scavez d'ailleurs que comme elle dormoit peu, elle passoit les nuits aussy bien que les jours en oraisons presque continuelles et que dans le moment precieux de La communion comme elle recevoit son epoux les yeux ordinairement baignés de larmes dans une bouche parfumée de soupirs il sembloit que son cœur venoit tout en flame damour a la rencontre de son bien aimé voila ce dont vous etes temoins Mais pour les faveurs interieures ces paroles et colloques qui sont audessus du langage des hommes ce sont des mysteres qui ne nous sont pas connus le principal fruit de cette union cest quelle a imité parfetemen J. C. en 3 choses La premiere en lamour de la croix, la seconde dans le zele des ames, la troisieme dans son courage; et que ses trois vertus sont particulierement le caractere de cette grande servante de Dieu Je Dis qu'elle a imité nôtre seigneur En son amour de la croix afin de renfermer sous un seul mot son amour de la pauvreté, de la souffrance et de lhumiliation qui sont en Effet les trois

parties de la croix, car sy lhumilité en fait le pied la pauvreté et la soufrance en font les deux Bras

Vous mes sœurs qui estes des temoins oculaires vous n'avés qu'a rapeler dans votre esprit Les sentiments amoureux quelle avoit de la pauvreté, et les Exemple de la fidelité quelle avoit a se refuser les choses les plus necessaires et a se contenter des plus pauvres, de son abstinence prodigieuse qui l'obligeoit a ne manger que le reste des autres; tout le monde sçait son desinteressement et son detachement en tout, mais quel Exemple n'en a telle point donné dans l'embrasement de sa maison, Dieu qui vouloit epurer cette ame precieuse La traite comme Job, luy ote sa maison ses provisions et ce qui est plus sensible deux excelentes Colonnes et soutiens de sa communauté on la veüe offrir a Dieu ces deux victimes dont lune étoit sa niece en holocauste, et Louer Dieu avec une Resignation heroïque

La souffrance est la sœur de la pauvreté et sa compagne inseparable quels travaux ne luy a til point falu porter dans letablissement et dans la suite d'une vie pauvre, Les peines et les travaux de lesprit ont succedé à ceux du corps et comme elle les a portés avec une douceur une Egalité et une patiance angelique, Ils ont veritablement contribué a la rendre vile a ses yeux mais tres illustre a ceux des Anges

Lobeissance qu'elle a renduë non seulement a ses superieurs mais mêmes à ses propres filles est une Leçon d'humilité, pratique plus persuasive que tout ce quelle auroît pu dire, voilà une partie de ce qu'a été son amour pour la croix

Mes sœurs vous avez eû vôtre part a ses pauvretez et a ses souffrances vous suivrez les vestige de son humilité, *vos estis quæ permansistis mecum in tentationibus*

Estant a vôtre tête elle vous a mis La croix entre les mains ou plutost elle vous a mis entre les bras de la Croix pour y vivre et mourir, suivez ses exemples et le conseil de saint françois de sales montez sur la croix sans espoir d'en descendre, metez votre tête dans les Epines des dificultez de la vie reguliere exposez votre cœur a la lame de la contradiction laissez cloüer vos mains aux cloux de Lobeissance comme la fait votre digne Mere *Imitatores ejus estote sicut illa Christi*

Le second trait de ressemblance que vôtre bonne mere a Emprunté de Jesus Christ pour vous le communiquer et le faire passer en vous Cest le Zele du salut des Ames

Je laisse la le soin quelle a pris du salut de sa famille, de ses freres de ses sœurs de ses nieces, je laisse La ces coups dessais quelle faisoit dans sa plus tendre jeunesse menant des pauvres petites filles a confesse les instruisant a la crainte de Dieu pour passer a ce quelle a fait ici, elle y forme de genereux Desseins de conquerir a Jesus Christ La moitié du monde luy acquérant tout son sexe et cest pour cela que par la communication de L'esprit apostolique elle entreprit avec tant de benediction leducation des filles et l'Etablissement des Ecoles

C'est ce Zele à qui le Canada doit tout ce quil a de bonnes meres de familles qui ont apris a l'ecole les principes et la crainte de l'amour de Dieu

C'est ce Zele mes sœurs dont vous etes le plus beau fruit. *per Evangelium ipsa vos genuit*, elle vous a Enfanté En Jesus Christ

C'est Ce Zèle qui luy a fait rassembler une compagnie D'amasones Chretiennes telles que vous pour Combatre Le Demon et Le combatre non dans le retranchement de la cloture mais au milieu du monde, C'est pour cela mes sœurs quelle vous a Institués filles seculieres de paroisses pour Etre la bonne odeur de J. C. odeur medecinale pour corriger lair Empesté du monde, la portion la plus pretieuse du troupeau *forma facta gregis*, elle a pretendu que la presence de Dieu vous servit en tout

Lieu d'une cloture de feu d'un inaxcessible Retranchement selon ce quil est dit. *ero murus igneus in conspectu ejus.* et qu'etant ainsy armées vous allassiez parmi le monde come des tabernacles vivants, sous lesquels J. C. est caché pour conquerir le monde En un mot. *Videte vocationem vestram* mes sœurs voyez vôtre vocation vous estes appelez a Elever les enfans et a edifier Les grandes personnes par vos Exemples.

O mes sœurs. *Quam pulchra est ista generatio cum charitate.* Combien precieuse est la postérité que Dieu donne a la venerable mere et nest ce pas une grande consolation pour elle et pour vous qu'on puisse dire *afferentur regi virgines post eam,* on offrira apres elle et apres vous bien des vierges au Roy des Roys qui y auront eté attirées par elle et par vous.

Passons a la troisieme vertu que cette grande servante de Dieu a puisé dans l'union qu'elle a Eue avec luy c'est son courage et quand je dis son courage je dis sa confiance et sa foy cette véritable fille d'Abraham sort de son pays, *nesciens quo iret;* sans connoitre Le pays ou elle va se jettant Entre les Bras de Dieu *non hesitavit diffidentia sed confirmata est fide,* elle n'a point eu de defiance mais elle a cru quil pouvoit beaucoup faire de son neant *faciem te ingentem magnam* et qu'il feroit sortir une grande nation

De là est venu La Magnanimité avec laquelle elle a Envisagé Les perils de la mer de la guerre et entrepris les choses que vous voyez accomplies par elle avec un sy glorieux succez

Mes sœurs Le bras de Dieu nest pas racourcy, Il en fera autant de vous, les apôtres sans Eloquence, sans la prudence du monde, ont fait ce que les Richesses, lauthorité, et la puissance nauroient pu faire, cest ainsy que Dieu a choisy les choses infirmes pour confondre Les fortes. *Infirma mundi elegit Deus ut confundat fortia*

Mes sœurs je finis et je laisse a cette bonne Mere Le soin de vous inspirer ce que je ne puis vous dire sur cet amour de la Croix, du Zele des ames de la confiance en Dieu Je me Decharge moy meme avec bien de la Confiance de ce soin sur ce Cœur de vôtre bone mere; toutes les fois qu'Etant assemblés pour faire vos Exercices, vous porterez les yeux sur ce Cœur qui a servy autrefoïs de tabernacle au s^{t} Esprit immaginez vous entendre dire ces paroles de s^{t} Paul, mes filles ma joye et ma couronne persistez dans la ferveur *Gaudium meum et corona mea, sic state in Domino attendite vobis universo gregi* ayez soin de votre perfection et de celle du troupeau qui vous est confié enfin faites en sorte que comme nous nous somes aimez En terre *sicut dilexerunt se ita, et in morte, non sunt separatæ* nous ne soyons point separées au Ciel

MAXIMES FONDAMENTALES DE L'INSTITUT DE LA CONGREGATION DE NOTRE DAME TIREES DES ECRITS DE LA VENERABLE SOEUR BOURGEOIS

PREFACE

Mademoiselle Le Ber Et La sœur Bourgeois sont les deux premiers et plus precieux ornements de la congregation de nôtre Dame de Montreal

Dieu a permis quelles ayent mené dans la même maison dans le même temps et avec la même sainteté et innoncence deux vies exterieurement bien differentes

L'une la vie contemplative de Madeleine et l'autre la vie active de Marthe

Affin que leur postérité aprit a mesler tellement ces deux sortes de vie l'une avec l'autre que les saintes dispositions de l'interieur fassent toujours l'esprit qui donnat le mouvement aux fonctions exterieures

La venerable sœur Bourgeois a ecrit les pensées que le s^t^ Esprit luy a inspirées touchant son institut sur des papiers volans, Elle les a peut etre escrits en differens temps au hasar et sans ordre a mesure que Dieu luy inspiroit ces sentimens dans l'oraison au moins tels ont les a trouvés et recuillis, ils sont assurement pleins d'onction tres respectueuse pour la sainte naiveté avec laquelle ils sont Ecrits et surtout ils doivent avoir une authorité et un poids tres grand sur lesprit de ses filles

Neanmoins il semble que ces precieux enseignemens seroient encore plus utiles sils estoient rangés dans un ordre plus suivy sous des articles qui eussent plus de liaison

Ces maximes seroient plus propres a être Etudiées comprises, et retenues si elle n'etoient point meslées et confonduës avec les faits qui font le tissu de son histoire et si elles etoient reünies ensembles en bon ordre, telles et en mêmes termes quelles sont dans ses Ecrits

C'est ce qui ma donné la pensée d'enrichir ce petit ouvrage de ces belles maximes comme la sœur Bourgeois les avoit Receuës du s^t^ Esprit pour en faire heriter la posterité tous ont droit de les citer et jay crû que je le pouvois faire sans crainte destre plagiaire, veritablement par respect je n'en altereray point le texte par aucun changement et je ne m'en servirai que pour rendre service et pour faire connoître icy par quelques remarques le merite et lesprit de son Institut

On apele ordinairement Institut une regle particuliere de perfection de laquelle font profession tous ceux qui sont d'une certaine société

Cette regle ou institut doit rendre cette societé differente des autres en trois choses

1° Il doit proposer a sa société un modele d'Eminante perfection a honorer et imiter specialement et propre a elle seule

2° Cet institut la doit apliquer par Etat a faire des fonctions et rendre certains services distingués a l'église auxquels les autres sociétés ne sont pas proprement appelées

3° Il doit y faire Etudier certaines vertus qui sont les plus propres a reüssir et a acquerir cette fin ce qui s'apelle lesprit de l'institut

Les ordres des religieux sont institués pour adorer et imiter les 3 Etats de la vie de nôtre Seigneur son commencement son milieu et sa fin cest a dire les misteres de sa naissance, de sa predication, et de sa mort, ces ordres ont leurs fonctions et leur Esprit

Il y a trois regles ou instituts dans l'Eglise latine celle de s^t^ françois, celle de s^t^ Augustin, et celle de saint Benoist, la regle de s^t^ francois se propose pour modele la pauvreté de la naissance de Jesus Christ, ses fonctions sont de mandier et servir de troupe auxiliaire son Esprit est le detachement des creatures

La regle de s^t^ Benoist propose pour modele la passion mort sepulture de Jesus Christ ses fonctions sont la solitude et le chant des loüanges de Dieu son esprit la contemplation

La regle de s^t^ Augustin propose pour modèle la vie conversante de J. C. ses fonctions sont la predication et Instruction son Esprit le Zele des ames

Les ordres et institus des Religieuses sont pour honorer et imiter les trois etats de la s^te^ vierge qui sont sa demeure dans le sanctuaire et sa vie contemplative, 2 sa vie active dans sa demeure dans le temple ou elle presidoit a linstruction de ses

compagnes et sa vie active hors du temple avec notre seigneur et ses apotres en canada dans ses predications sa passion ses voiages a Ephese &c

Les Carmelites et Benedictines ont pour modele la ste vierge dans le sanctuaire pour fonction le cloitre les vœux, pour Esprit la contemplation Les ursulines ont pour modelle la ste vierge enseignant ses compagnes dans lenclos du temple pour fonction la cloture les vœux et linstruction dans le cloitre et pour esprit le Zele des ames les maitresses d'Ecole paroissiale et seculieres ont pour modele la vie apostolique de la tres sainte vierge, elles ont pour fonction dêtre dependantes d'une maison principale et d'une superieure qui par l'authorité de l'Eveque et sous la direction des curés les nomme et envoye missionaire deux a deux dans les paroisses des bourgs villes et campagnes pour y instruire les enfans de leurs sexe sans être liés par le cloître ny vœux solemnels

Leur esprit ou lestude des vertus qui leurs sont propres est par raport a leurs superieurs l'humilité l'obéissance la docilité par raport a elles mesme l'amour de la pauvreté et mortification par raport au prochain et inferieurs la modestie l'édification irreprochable et le Zele des ames des Enfans

MAXIMES FONDAMENTALES DE L'INSTITUT DE LA CONGREGRTION DE NOSTRE DAME

TABLE DES CHAPITRES

- Chapitre 1er La sœur Bourgeois choisit la vie apostolique de la tres ste vierge pour
  - modèle a imiter
  - patrone a honorer
  - institutrice
  - fondatrice
  - premiere superieure
- Chapitre 2e La sœur Bourgeois parle de son institut et de ses fonctions distinctives qui sont dêtre
  - filles seculieres de paroisse envoyees 2 a deux pour linstruction des enfans de leur sexe dans les villes et campagnes sous l'autorité de Monseigneur l'Evêque sous l'obeissance de la sœur superieure de la communauté sous la direction des curez sans vœux solemnel ny clauture
- Chapitre 3e La sœur Bourgeois parle de lesprit propre a son institut qui sont
  - Envers les superieurs
    - obéissance
    - humilité
  - Envers soy
    - pauvreté et
    - mortification
  - Envers le prochain — Zele pour
    - la règle
    - ledification
    - les Enfans
    - la vie apostolique

MOTIF DU CHOIX QUE FAIT LA SEUR BOURGEOIS DE LA Ste VIERGE POUR MODÈLE
INDUCTION QUE FAIT LA SOEUR BOURGEOIS DES POINTS QUE LA Ste VIERGE
A OBSERVÉ, ET DONT ELLE FAIT APPLICATION A SES SOEURS
POUR LES Y PORTER

La Sainte Vierge dit elle a desiré De prendre le party de Dieu sur la terre et nous le devons prendre en l'éducation des filles

Elle a prié pour la delivrance des Peres qui etoient au limbes, et nous devons faire des prieres ferventes pour les pescheurs

Elle est née de parens craignans Dieu et nous ne devons point prendre les filles de parens de mauvaise vie

Elle est conduitte au temple qui etoit l'Ecole des Enfans à l'aage de trois ans, et les filles de la congregation sont à l'Ecole jusqu'à leur profession si cela est necessaire pour instruire les filles quand elles en seront capables

Apres que la s^te^ vierge a esté reconnue pour la plus Eclairée, la plus savante et la plus adroitte en touttes sortes douvrages, elle a esté la maîtresse de toutes les autres filles, les sœurs doivent prendre peine de se rendre scavantes et habilles en toutes sortes d'ouvrages pour apprendre aux filles a fuïr loisiveté qui est la source, de toutes sortes de peché

La s^te^ vierge donnoit toutes sortes dedification, en la voyant on estoit porté à la pieté et elle rendoit service a tous. Il faut que les sœurs soient de bonnes edification partout et quelles soient serviables en toutes choses

La s^te^ vierge estoit sobre dans ses repas et autres necessités de la vie les sœur doivent garder la sobriété au boir, au manger, au vêtir, au dormir et au parler, n'usant de ces choses qu'autant que la necessité le permet, chacune ayant égard a son temperament et a ses forces

L'habit de la tres sainte vierge étoit une longue robe blanche, simplement mise une cinture et un voile sur la teste sa robbe nous marque sa pureté, sa ceinture le soin de ne rien negliger pour s'aquiter des devoirs de la charité, le voile pour ne point paroistre au monde sans necessité les sœurs ont une longue robe noire pour les faire souvenir qu'elle sont venues au monde noircies du peché originel, une ceinture de laine pour se souvenir de reprimer leurs passions, et la coiffe de laine marque qu'elles ont quités tout ce qui pouvoit plaire au monde

La s^te^ Vierge n'a point etée cloitrée, mais elle a gardé la solitude interieure partout, elle n'a jamais refusé de se trouver ou la charité, ou la necessité avoit besoin de secours les sœurs ne sont point cloitrées, mais elle ne sortent que pour faire des instructions chretiennes aux personnes de leur sexe ou elles seront envoyées par lordre de leur superieure

La très sainte Vierge n'a point fait de vœux purement solemnels, son vœu de virginité qui a été connu par la salutation de l'Ange et les autre vœux quelle a fait n'ont etés mis proprement en Evidence que par la pratique parfaitte qu'elle en a fait toute sa vie les sœurs ne doivent point non plus faire de vœux solemnels, ce qui ne convient qu'a des personnes religieuses et cloitrées, et ne peut convenir par consequent à des filles seculieres, come nous qui par la nature de notre Etat par les lettres patentes de notre Etablissement et par nos regles, ne pouvons passer a l'Etat et a la condition des personnes religieuses: mais nous devons à l'exemple de la très sainte Vierge faire connoitre a tout le monde nôtre engagement par la pratique fidele de nos règles, et des devoirs de notre consecration

La s^te^ vierge est demeurée au temple jusqu'a son mariage, elle a epousé saint Joseph pour obeir a la loy et aux pretres elle luy a eté soumise et obéissante les sœurs doivent a son exemple être soumises et obeir a leurs superieurs et dans la maison et dans les missions

La s^te^ vierge et s^t^ Joseph logeoient en la petite maison de Nazareth ou l'ange la salua pleine de grace pendant quelle etoit en priere, les sœurs doivent demander par de ferventes prieres les graces necessaires pour reussir dans les emplois aux instructions des filles

Après que la très sainte vierge eut donné son contentement a l'ange elle devint mere de Dieu par loperation du s^t^ Esprit, et aussi tost elle se proposa pour temoigner sa reconnoissance au pere Eternel de correspondre aux graces de sa Divine Majesté pour le rachat du genre humain, pour lequel elle etoit faite mere de Dieu; elle fait sa premiere visite a sainte Elizabeth et ça eté loccasion le moyen ou même la cause de la sanctification du grand s^t^ Jean Baptiste avant sa naissance et de celle de la famille de s^t^ Zacharie et de sainte Elizabeth; il faut que les sœurs fassent leurs missions a dessein de contribuer a la sanctification des enfans et donner sy bonne edification a toutes les personnes de leurs sexes qu'elles fassent connoitre qu'elles sont les filles de la très sainte vierge

Le temps de l'accouchement de la tres sainte vierge estant arrivé, les anges lont annoncé aux pasteurs, et ensuitte les Roys furent inspirés de le chercher pour ladorer et reconnoitre leur dependance de luy: Et la tres sainte vierge a receue avec même affection les Roys et les bergers et ne s'est atribué aucuns des honneurs qui etoient rendus a son fils les sœurs ne doivent point avoir plus de consideration pour leurs sœurs Riches que pour leurs sœurs pauvres, non plus que pour leurs autres filles et Ecolieres; elles doivent aussy ne satribuer jamais rien du bien qui se pourroit faire par leurs soins, la très s^te^ Vierge a perdu son fils aagé de douze ans, mais elle la retrouvé lors qu'il enseignoit les docteurs et leur expliquoit les ecritures, voila les premiers enseignemens visibles qu'il a fait sur la terre et qui devoient estre suivis des sermons quil devoit faire pour letablissement de l'Eglise, et être continué par les apôtres il a bien voulu que la s^te^ vierge fut temoin de la doctrine quil enseignoit pour s'en servir dans les instructions qu'elle feroit par apres car elle conservoit toutes ses parolles dans son cœur, quand les sœurs sont excitées de rendre quelque gloire à Dieu ou quelque instruction au prochain, elles ne doivent point desister pour toutes les peines et tout le Blame qu'elles en pouroient recevoir

La s^te^ Vierge a demeuré dans son menage jusqu'au tems que le sauveur a appellé ses apotres, auxquels dans leur commencement elle servoit comme de maitresse des novices les sœurs avant que d'être appliquées aux instructions et aux Ecoles doivent s'y preparer par des prieres et oraisons par la mortification de leur sens et par d'autres vertus propres a leur Etat

A Mesure que les Chretiens augmentoient les apôtres ne suffisoient pas pour les instructions et la sainte vierge avec les autres saintes femmes aidoient a l'instruction des personnes de leurs sexe et quand quelqu'un se detournoit de ses promesses, la sainte vierge faisoit tout son possible par ses prieres et ses exortations pour le remettre au bon chemin, les sœurs doivent recevoir les filles et femmes pour des retraittes, elles doivent faire leur possible pour reformer leurs mœurs

La tres sainte Vierge s'est trouvée avec son divin fils aux nôces de Cana par ce que c'estoit des pauvres, et qu'il y avoit la charité a faire: quand les sœurs sont en voyage ou il faut coucher dehors, elles doivent choisir la maison des pauvres, ou

elles doivent estre dun grand Exemple, et y faire toujours quelque instruction familiere

La Tres sainte vierge a resenty toutes les peines et souffrances que son divin fils a souffert en sa passion a quoy elle eut consenty pour la redemption des hommes, ce qui estoit a la gloire du pere Eternel les sœurs ne doivent point faire de plus frequentes meditations que sur lobservance des commendemens, et les souffrances de la passion

La sainte vierge a suivi son fils jusqu'aux pieds de la croix setant comportée comme une bonne mere, qui etant passionnée pour son Enfant ne le perd point de vue, il faut que les sœurs conservent toujours autant qu'il est possible la presence de Dieu

A la prise de Jesus tous ses Apôtres l'abbandonnerent, et il fut besoin que la très s^te^ vierge prit soin de l'Eglise dans son berceau, et cela jusques a la descente du s^t^ Esprit elle se tint renfermée avec les apotres dans le cenacle pour les encourager a attendre la venue de ce divin Esprit qui leur avoit esté promis. la sainte vierge receut en ce jour une surabondance de graces et nous Esperons que nous y participerons comme des filles participent aux biens de leur mere, mais quand les apotres eurent receûs le pouvoir de remettre les pechés elle les regarda comme ses peres et ses seigneurs et se soumit a leur conduite et a son imitation nous prenons a Notre conduite des seminaires qui nous representent le college des apotres, et comme elle a receus une surabondance de grace etant renfermée dans le cenacle, de mesme nous devons esperer d'y avoir une bonne part dans les paroisses ou nous nous trouvons et qui nous representent le cenacle comme estant des lieux sacrés ou le s^t^ Esprit et les sacremens nous sont conferés estant comme nous sommes par notre institutions des filles de paroisse

CHAPITRE Ier—LA SŒUR BOURGEOIS CHOISIT LA Ste VIERGE POUR INSTITUTRICE ET PREMIERE SUPERIEURE DE LA CONGREGATION

O Très s^te^ Vierge voicy la plus petite troupe de vos servantes qui sont consacrées au service de Dieu sous votre conduitte, lesquelles souhaittent de vous suivre, comme des filles font leur mere et leur maitresse, et qui vous regardent comme leur chere institutrice et leur premiere superieure, dans l'esperance que nôtre bon Dieu agréera nôtre election, et vous donnera le domaine de cette petitte communauté, qui est votre; nous n'avons rien qui soit digne d'estre presenté à Dieu, mais nous esperons d'obtenir les graces necessaires pour nôtre salut, et la perfection de notre Etat par vôtre moyen

Vous scavez mieux nos besoins que nous mêmes, et ce que nous devons demander, ne nous refusez pas votre assistance, aidez nous par vos puissantes intercessions a recevoir les lumieres et les graces du saint esprit affin de pouvoir travailler a la bonne education des filles et des Ecolieres dont nous sommes chargées par nôtre profession et sur touttes choses nous vous demandons ô nôtre douce mere ! que touttes les filles qui y sont, et y seront a l'avenir, et que touttes les personnes qui contribueront a leur avancement spirituel soient du nombre des elûs, affin qu'en vôtre compagnie nous puissions louer notre bon Dieu dans la bienheureuse Eternité

O sainte Vierge, secrie cette humble et fervente fille, par le pouvoir que vous avez receûs de Dieu sur touttes les creatures je vous supplie de marquer au frontispice de cette petitte communauté

Sauvegarde de La Reine du Ciel, contre les attaques des ennemis du salut de cette petitte troupe

CHAPITRE 2—LA SŒUR BOURGEOIS PARLE DE LA FIN DES FONCTIONS ET DE LESPRIT DE LINSTITUT DE LA CONGREGATION

Voicy ce qu'en dit la Sœur Bourgeois dans l'un de ses Ecrits... L'on a demandé a quelques unes de nos sœurs dou vient que nous aimions mieux aler en mission que d'etre renfermées et cloitrées vû que le cloitre est la conservation des personnes de notre sexe, et qu'il attire plus de filles

2° Pourquoy nous aymions mieux estre filles de paroisse que destre en nôtre particulier, ou nous n'aurions pas les assujetissement qu'il faut avoir a la paroisse

3° Pourquoy nous ne faisions pas des vœux solemnels qui paroissent bien plus relevés, et qui font que les filles qui entrent en religion sont bien plus honorées que celles qui n'ont pas cet avantage

4° Pourquoy nous faisions des missions qui nous exposent notablement, et qui nous mettent en danger de beaucoup souffrir et même destre prises, tuées, et brulées par les sauvages

5° Dou vient que nous estions conduittes par des Ecclesiastiques

Je fis reponse dit la sœur Margueritte Bourgeois a celles à qui on avoit fait ces demandes

1° Qu'il y avoit des marques par lesquelles on pouvoit reconnoître que la tres ste Vierge avoit agrée, qu'il y eut une troupe de filles qui honnorassent la vie qu'elle a mené estant au monde, et qu'elles s'assemblassent en communauté comme elles ont fait a ville Marie

2° Que cette communauté a esté etablie pour honorer, celuy des trois etats de fille que Notre Seigneur Jesus Christ a laissé sur la terre apres sa resurrection, qui sont representés par la tres ste vierge par ste Magdeleine et par ste Marthe

3° Que l'Etat de sainte Marthe estoit representé par les religieuse cloistrées, qui semploient au soulagement des pauvres et des malades, et a linstruction de la jeunesse, comme sont les hospitalieres, les ursulines, les Religieuses de la congregation du Pere Matincourt, et autres semblables; que l'Etat de ste Magdeleine representoit les filles recluses, penitentes et austeres qui ne s'appliquent point par leur profession au prochain, et ne vaquent qu'a la contemplation, comme les carmelites et les autres qui tiennent de la vie solitaire et Eremitique; mais que les filles seculieres qui sortent de leur communauté par lordre de leurs superieurs pour instruire en divers lieux sous l'authorité de l'Evêque les personnes de leurs sexes, etoient pour representer l'estat de la ste vierge, qui a mené une vie tres parfaitte quoique sans Cloture, sans desert et sans vœux proprement solemnels, et qui sest beaucoup emploiée quoique d'une maniere abjecte et sans eclat a l'instruction des fidelles et même des apotres qui ont recûes d'elles plusieurs enseignemens pour le bon gouvernement de l'Eglise

4° Qu'encor bien que la tres ste Vierge aie gardé la solitude et la retraitte, elle en est pourtant sortie, lorsque la necessité lobeissance, la charité et linstruction de son prochain la demandé ne sestant jamais exemtée d'aucun voiage ou il y avoit quelque bien a faire pour la gloire de Dieu, ou pour quelque œuvre de charité a exercer, les sœurs de la congregation doivent imiter cet exemple ne sortant que pour aler a lEglise, et ou la Charité l'obeïssance et Linstruction des autres les appellera,

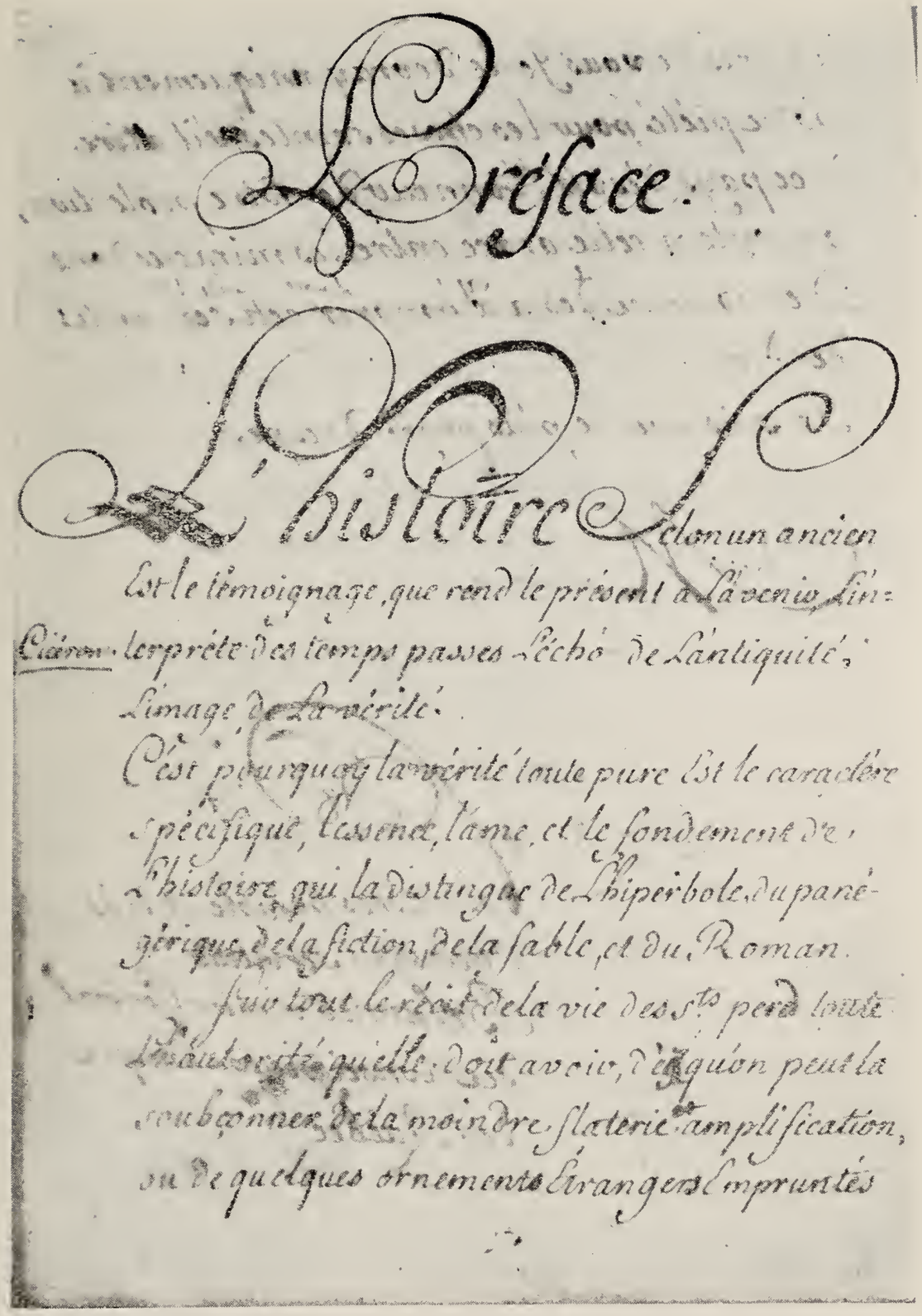

Préface.

L'histoire selon un ancien
est le témoignage, que rend le présent à l'avenir, l'in-
Cicéron. terprète des temps passés l'écho de l'antiquité,
l'image de la vérité.
C'est pourquoy la vérité toute pure est le caractère
spécifique, l'essence, l'ame, et le fondement de
l'histoire qui la distingue de l'hiperbole, du pané-
gérique, de la fiction, de la fable, et du Roman.
Sur tout le récit de la vie des s.ts perd toute
l'autorité qu'elle doit avoir, dès qu'on peut la
soubçonner de la moindre flaterie, amplification,
ou de quelques ornements étrangers empruntés

PRÉFACE DE *ÉLOGES DE QUELQUES PERSONNES*...
(Voir page 146).

de quelques faits qui ne seroient pas demonstra-
tivement certains, par ce que les portraits flatés
ne sont jamais ressemblans.

De là il s'en suit que l'histoire des saints
pour estre aussi sincere et aussi châtiée qu'elle
doit estre, estant le miroir de leur vie, n'expose
que les faits, qui ont paru aux yeux des témoins
oculaires, et les paroles, que leurs oreilles ont
entendues.

La fidelité de l'histoire est si scrupuleuse en ce
point qu'elle ne se permet pas de deviner les
pensées que les saints n'ont pas manifestées par
parole, ce qui est plutost l'office d'un panegyriste, que
d'un historien. Enfin l'histoire n'ayant pour objet
et matiere que des choses effectivement arrivées,
rejette toutes les circonstances purement possibles
ou devinées.

C'est ce qui rend si seche si décharnée et si
couverte la vie des saints Hermites et de ces

5° Que la Regle de Charité est celle que la tres s^te^ vierge a prescritte a toutes les personnes qui ont eues lhonneur d'être a sa suitte, car l'amour de Dieu et du prochain renferment tout

6° Que les sœurs de la Congregation vont en mission pour honnorer la premiere mission de la tres s^te^ Vierge, dans la visite qu'elle rendit a sa cousine sainte Elizabeth, pour côoperer a la sanctification du petit Jean Baptiste, qui etoit encor renfermé dans le sein de sa mere, et quainsy touttes les missions que font les sœurs doivent avoir pour fin de contribuer a la sanctification des filles, et des autres personnes de leurs sexe qu'elles instruisent La sœur Bourgeois dit en d'autres endroits de ses Ecrits quelles ont pris dans cette vue la feste de la visitation de la tres sainte vierge pour leurs festes titulaire et de Patron

7° Qu'elles font les Ecoles, parce que la tres s^te^ Vierge a esté estimée la maitresse de toutes les filles, qui demeuroient au temple qui Etoit leur Ecole

8° Qu'elles sont filles de paroisse et conduittes par des Eclesiastiques, a cause du rapport que la tres s^te^ vierge a eû avec les apostres, et avec l'Eglise qu'elle a soutenue depuis la mort de son fils, jusqu'a la descente du s^t^ Esprit

9° Que la paroisse represente le Cenacle, ou la tres s^te^ Vierge qui respectoit desja les apostres comme ses seigneurs et ses maitres a cause du sacerdoce dont ils estoient revestus, et du pouvoir quils avoient receus de remettre les pechés, ne laissoit pas de presider comme une Reine qui gouverne ses Etats durant la minorité de son petit Dauphin; car les apôtres n'etoient point en êtat de conduire l'Eglise, la crainte et la pusillanimité qui s'estoit emparé de leurs esprits, au temps de la passion de leur bon maître, et qui le leur fit abandonner, les en rendant incapables pour lors. Mais la s^te^ vierge qui seule a tenu bon, et qui a suivy son divin fils partout jusqu'aux pieds de la croix, a soutenu seule l'Eglise jusqu'a la pentecoste; auquel temps estant renfermée au Cenacle avec les disciples, et quelques saintes femmes, elle a receû une surabondance de grace, apres en avoir desja esté remplie dans lincarnation de son fils, et de cette plenitude et abondance, elle en a fait decouler sur les personnes qui s'exercent aux vertus

CHAPITRE 3e—DE LESPRIT OU VERTU PROPRE DE CET INSTITUT

Notre Seigneur et la s^te^ vierge ont pratiqué les vertus pour établir et fortifier l'Eglise; et apres que les apostres eurent receu le s^t^ Esprit, elle ne laissa pas (quoi qu'elle prit deux sa conduitte ne voulant rien faire que par obeïssance) d'en estre regardée comme leur mere et maitresse, et en effet elle leur en faisoit l'office, aussy bien qu'a tous ceux qui embrassoient la doctrine de son fils, et leurs faisoit remarquer ses paroles et ses actions car elle les conservoit toutes dans son cœur

OBEISSANCE

1° Les communautés d'ecclesiastiques representoient le college des apostres qu'ils tâchent d'imiter pour etendre et fortifier le Christianisme, pour faire connaître nôtre Seigneur et ses divines maximes, et pour detruire le peché dans tous les lieux ou ils peuvent aler

Si donc la tres s^te^ vierge, poursuit la sœur Bourgeois, nous favorise tant, que de nous donner quelque rang, au nombre de ses petittes servantes, et de nous choisir pour ses imitatrices, dans les instructions qu'elle a données au prochain, sous l'au-

thorité et la conduitte des apostres, ne devons nous pas employer touttes nos forces et toutte nôtre vie pour contribuer en quelque chose a l'instruction et au salut des Personnes de nôtre sexe, ou nous pourrons estres appliquées par ceux qui nous conduisent ? et ne devons nous pas, puisque la tres s^te^ vierge est nôtre chere institutrice, imiter ses vertus, pratiquans ce qu'elle a pratiqué, selon la fragilité de nôtre nature ? que s'y nous sommes fidelles nous devons esperer que Dieu, qui a exaucé les s^te^ fondateurs dans les graces qu'ils ont Demandés pour leurs imitateurs, exaucera celle qui est sa mere, sa fille et son epouse, lorsqu'il en sera prié par elle, en faveur de cette petitte communauté Or pour imiter cette chere fondatrice, il faut parcourir sa vie et nous arester a ce que notre Seigneur nous inspirera de faire

HUMILITÉ

Une fille poursuit cette fervente sœur, qui demande a être admise dans cette communauté, doit se resoudre à quitter toutes les maximes du monde tous les divertissements qui s'y pratiquent quoique permis, touttes les delicatesses pour le vivre le vetir, le coucher, et les autres choses necessaires a la vie, touttes les parolles railleuses ou qui peuvent tant soit peu offenser les personnes de cette maison, ou du dehors. Elle doit encore se quitter soy mesme, rompre ses humeurs ses mechantes habitudes et ses inclinations mauvaises, l'attache a ses parens, a ses amys, et a tout ce qui luy peut occuper inutillement l'esprit. On l'avertit aussy qu'il faut qu'elle se resolve a estre employée aux offices les plus ravalez, les plus penibles, et les plus desagreables de la maison on luy declare que peut estre on la faire taire pour faire parler une petitte fille quon luy fera porter le reste des autres, qu'on la mettra en mission avec une sœur qui la contrariera en tout, enfin quelle doit embrasser la croix pour suivre son sauveur, a qui elle s'engage et se propose de suivre le chemin de la perfection, et apres quelle sera receue qu'elle ne soit pas infidelle a Dieu, a qui elle s'est donnée, mais qu'elle obeisse promptement en touttes choses, a touttes les personnes qui on droit sur elle, sans se plaindre n'y murmurer; qu'elle estime la pauvreté d'esprit et de cœur, la faisant paroître par tout, et en toutte rencontre que ses parolles ses gestes et ses mouvemens, ne sentent point la dissipation et la legereté, mais plustost la modestie, la retenue et la devotion, quelle mortifie ses sens, quelle evite les entretiens qui ne sont pas necessaires autant que cela se pourra faire raisonnablement, et qu'elle tâche d'avoir la presence de Dieu en tout ce qu'elle peut; Blame t'on s^t^ françois d'avoir fait aler ses Religieux nuds pieds de leur avoir ordonné tant d'austerité? un autre fondateur d'avoir prescrit aux siens de jeuner toutte leurs vies ? Et d'autres d'avoir donné pour regle a des filles delicates, d'estre sans linges avec des robes bien rudes, et de faire quantité de mortifications penibles et rigoureuses ?

C'est un grand bien de reflechir souvent sur les privileges de la s^te^ Vierge et sur ses abaissemens pour connoitre nôtre misere, elle est elevée au dessus de touttes les creatures et elle se regarde la derniere de touttes ne se preferant a aucune cela nous fait voir les fautes que nous faisons quand nous croyons estre avantagées plus que les autres soit en esprit soit en science soit en force soit en adresse soit dans les autres choses car souvent Dieu nous retranche ces talens pour nous chatier de nôtre elevation, c'est luy qui nous a donné ce qu'il a jugé a propos ceux qui paroissent les moins avantagées sont souvent les plus agreables a ses yeux chacun doit profiter du talent qui luy a esté donné tel qu'il soit c'est sa mesure

PAUVRETÉ

La Pauvreté est la chere compagne de lhumilité, ça esté aussy la chere compagne de cette s^te^ fille, elle l'aimoit tendrement et l'on peut dire qu'elle en a fait sa principalle pratique dans tout le cours de sa vie Rien n'a tant paru a toutes ses sœurs dans tout les temps que lestime, l'amour le zele et l'empressement que leur fervente mere avoit pour la pauvreté et le grand desir qu'elle avoit de leur donner en heritage cette chere vertu de son cœur

Elle a laissé par Ecrit que comme dans les maisons des grands, l'on y peint et l'on y grave dans la plus part des endroits leurs armoiries, de même la congregation doit faire paroistre en tout et partout la pauvreté et la simplicité, qui en doit faire le plus grand ornement, comme estant le caractere et L'esprit de son institut et ailleurs elle dit que come on marque tous les ustancilles et les hardes a la marque de la congregation, de mesme il faut que dans touttes les offices et les emplois il y paroïsse les marques de la pauvreté ny recherchant jamais ce qui a de l'Eclat ou quelque marque de hauteur, c'est pourquoy elle ne vouloit pas qu'il y eut rien de superflu dans les meubles comme des tables et des chaises tournées et autre chose semblables

Elle n'a rien tant apprehendé, et rien ne luy a jamais fait tant de peine que ce qui pouvoit la retirer elle et sa communauté d'un Estat pauvre et simple, la crainte quelle avoit qu'on ne vint a dechoir de l'esprit de petitesse et de pauvreté, luy faisoit dire souvent a ses sœurs, que sy elles devenoient trop a leurs aises, elle demanderoit a Dieu que leurs possessions fussent reduittes en cendres, et elle le disoit avec tant de force que cela les faisoit trembler elle ne doutoit pas que Dieu ne prit soin de fournir a sa communauté les choses necessaires, pourvû quelle et ses sœurs fussent fidelles a tenir toujours leurs esprit et leur cœur degagé des choses temporelles cette pauvreté et ce degagement luy paroissoit le vray moyen d'avoir toutes choses suivant cette sentence remarquable du s^t^ Livre de limitation de Jesus Christ, quittez tout et vous trouverez tout

Le Denüement ou elle se trouvoit des choses, luy donnoit sy grande confiance en Dieu qu'elle ne doutoit pas de son assistance dans les choses mêmes les plus inesperées

La tres s^te^ vierge dont nous sommes les filles dit la sœur Bourgeois dans un de ses ecrits a embrassé une etroite pauvreté et retranché tout ce qui netoit pas absolument necessaire au vivre, aux habits aux Linge et aux autres choses, ce que notre Seigneur a confirmé par la pauvreté de sa naissance, n'ayant pas permis quil se soit trouvé pour le Loger une maison mais une Etable, et pour berceau une creche et de la paille pour se coucher et dans tout le cours de sa vie il n'a pas eû ou se reposer

Il est mort nud sur la croix et sa premiere instruction sur la montagne est celle cy bien heureux sont les pauvres d'esprit

Il faut donc se souvenir que pour jouïr des avantages de la sainte pauvreté, lesprit et le cœur doivent estre pauvres et denüés de tous les biens de la terre, de tous les desirs dereglés de la nature corrompuë de tous les plaisirs des sens et de tous les honneurs du monde, il faut pour la pratiquer ne rien posseder en propre se contenter de ce qu'on nous donne en la communauté pour la nourriture pour le vestement pour la chambre, pour les meubles et pour touttes les autres choses, et quand il est Libre de choisir, il faut prendre toujours le plus simple et le plus pau-

vre le plus humiliant et le moins revenant a la nature par esprit de pauvreté et de mortification sans prendre la liberté de donner prêter ou disposer d'aucune chose sans la permission de la superieure et avec un sujet raisonnable de faire ces choses

Il faut aussy que tout soit simplement accomodé dans toute la maison et même dans linfirmerie ou les meubles et les ustancilles doivent se ressentir de la sainte pauvreté, et ou sans negliger le soin des malades qu'on doit procurer d'y estre pauvrement accommodé, on doit se passer de ce qui est dans le commun sans rechercher ailleurs les plus excellens remedes a moins de quelque maladies extraordinaires car Dieu ne manque point au besoin de ceux qui le servent avec fidellité

Notre Seigneur poursuit la Sœur Bourgeois a fait sçavoir plusieurs fois a ses serviteurs qu'il falloit avoir la pauvreté mesme a l'exterieur pour Ledification des seculiers, qui ne font point d'etat des personnes qu'ils ne voyent point dans la pratique de la pauvreté et du detachement deux-mêmes, et bien loin de faire profit de leurs visites et de leurs conversations ils en parlent avec peu d'estimes. mais une personne mortifiée et detachée de tout et de soy même attire les benedictions de Dieu et le profit qu'elle fait aux autres ne manque pas de se remarquer en peu de temps

Il faut adjoute t'elle considerer que dans nos missions on peut procurer que le logement soit bon chaud et commode mais sans enjolivement, et les sœurs doivent y vivre pauvrement et degagées des petits soins de notre nature, en un mot agir sans recherche et sans façons pour se rendre plus utiles a un chacun

MORTIFICATION

On me dit temoigne la sœur bourgeois dans l'un de ses ecris qu'il faut pour conserver ma santé estre bien couchée bien nourrie et me mettre en etat d'eviter les maladies et les infirmités, et en même tems j'entens une voix plus ancienne et plus forte tant par la lecture des livres approuvés comme sont les Evangiles les parolles et instructions de nôtre Seigneur que par ma propre experience qui me dit pourquoy je me defie de la providence de Dieu qui ma si heureusement conduitte depuis plus de cinquante ans ça esté par son inspiration que jay commencé une vie non austere ny dans les deserts mais une petitte vie simple et proportionnée a ma condition de Pauvre fille

L'experiance m'apprend que les aises du corps se prennent avec facilité à quoy la nature s'accorde quelque fois avec quelques petit scrupules qui se passent en un moment, specialement quand on s'y sent obligé par quelques parolles qui nous flattent et par condescendance, mais apres avoir êté quelque temps dans cette vie Molle et Relachée, s'il faut retourner a la petite vie il faut de grands efforts, et nôtre Ennemis ne manque point à venir au secours de notre pauvre nature qui ne dit jamais c'est assez et ensuitte à des recherches inutiles et souvent nuisibles. mais on trouve aisement necessaire ce qui nous plaist cest ce que Dit la Sœur Bourgeois et a quoy elle se conformoit dans la pratique

DU ZELE DE L'OBSERVANCE DES REGLES

La sœur Bourgeois parlant des Regles dans un autre endroit s'en explique ainsy

Dans une communauté il y a des status et des constitutions, un reglement journalier et un coutumier, mais outre cela il y a deux sortes de regles celle de necessité c'est l'observance des commendement de Dieu, il faut par amour par jus-

tice et par necessité aimer Dieu par dessus touttes choses et plus que nous même et rendre à luy seul nos adorations et nos vœux. Il faut encor aimer nôtre prochain comme nous même ne luy pas faire ce que nous ne voudrions pas nous estre fait, la regle des perfection consiste outre cela dans les conseils Evangeliques, et a tout quitter pour estre disciple de nôtre seigneur

Or la tres ste Vierge nôtre chere institutrice est la premiere qui a pratiqué cette Regle de perfection qu'elle a tirée de son Dieu et de son fils, de sés paroles et de sés exemples, et de tout ce qu'il a fait durant sa vie, sans ometre aucune chose, et tous les instituteurs et fondateurs des ordres et des communautéz ont tachés de se regler, sur son exemple, principalement en ce qui est propre en la maniere de vie quils ont embrassé

Cette petitte communauté etablie pour imiter cette premiere institutrice n'aura t'elle pas de la joye que ses filles ne se contentent pas d'observer les regles de necessité, mais qu'elles embrassent avec ferveur la regle de perfection? Il faut donc que chacune de nous s'efforce de pratiquer les vertus de notre etat et tout ce qui peut servir à notre perfection et à l'instruction des personnes de nôtre sexe Il faut que nous aimions la pauvreté quelle paroisse par tout comme la marque de la maison, il faut que nous ayons une humble obeïssance sans replique de volonté et de jugement un grand desir du salut de nôtre prochain specialement de nos sœurs et des personnes dont nous pourrons estre chargées C'est la ce qui fait La Beauté et la parure d'une communauté

SUITE

Je Compare dit encore ailleurs la sœur Bourgeois cette communauté a un carré d'un grand jardin (car tout le Christianisme est comme un grand jardin que Dieu a crée, et touttes les communautez sont autant de careaux de ce grand jardin) la nôtre toutte petite qu'elle est ne laisse pas dêtre un de ces petits careaux que le jardinier s'est reservé pour y mettre quantité de plantes et de fleurs qui estant dans ce petit carré sont toutes differentes en couleur et en odeur

Le Jardinier a grand soin de fumer et d'engraisser cette terre et de la tenir nette aussy bien que toutes les graines qu'il y veut semer, et faire croitre, a fin quelles n'occupent point sa terre si elles ont quelque vice, et qu'elles ne soient point etoufées par les mechantes herbes

C'est pourquoy il ne manque pas de repasser cette terre et de l'arroser quand elle en a besoin. que s'il decouvre que quelques unes de ces plantes ne profitent pas ou qu'elles soient difformes il les arrache pour faire place à d'autres les sœurs de la Congregation sont autant de plantes qui occupent l'un de ces careaux du jardin cest a dire la communauté. avant que d'etre receues, elles sont netoiées par une confession generale, et par les autres soins qu'on prend de les détacher de tout ce qui pourroit les empecher de croitre dans la vertu elles sont purifiées une ou deux fois la semaines par la confession, nourries et engraissées les dimanches et plusieurs autres jours par la sainte communion, arrosées continuëllement par la pluie et l'eau des graces celestes et des bonnes lectures et instructions, eprouvées de temps en temps par le feu des tribulations, des mepris des maladies, des contradictions des mortifications et des autres peines si apres tous ces soins les sœurs ne s'avançent pas dans la vertu, si elles se laissent surmonter par les mauvaises habitudes, quel deplaisir pour le maitre du jardin, et quelle sera en fin leur destinée, sinon d'etre arrachées comme des plantes infructueuses et de mauvaise odeur

Travaillons donc à luy cultiver des fleurs et des fruits propres à luy etre presentés par les mains de la tres sainte Vierge notre tres chere mere et digne institutrice, et premiere superieure si nous nous etudions a cela nous n'aurons pas de peine à etre dans les emplois pauvres et humilians, de suivre le Chemin de la perfection, et d'avoir Dieu present en ce que nous faisons pour ne vouloir contenter que luy seul

Zele—Des reglements exterieurs de la maison

Voicy ce qu'elle s'estoit prescrit la dessus pour son usage et que l'on trouve dans ses ecrits

C'est bien fait (dit elle) d'etre fidelle à la Regle exterieure qui est le son de la cloche, mais il faut encor etre plus attaché a la regle interieure qui se fait entendre par la voix de Notre Seigneur.

La sagesse Divine conduit la regle interieure, et la regle exterieure se fait reconnoître par le son de la cloche et par la voix de la superieure il faut que la regle interieure soit la premiere et qu'elle soutienne l'exterieure.

On se leve au premier son de la cloche, mais l'esprit doit estre plus prompt a s'elever à Dieu à l'adorer et à penser à ce qu'il demande de nous

On s'habille promptement et modestement et la regle interieure veut qu'on se souvienne qu'il faut renoncer aux vanités du monde, prevoir les occasion ou nous pouvons tomber en ce jour, et prendre une bonne resolution pour nous en garantir.

On obeït au premier coup de la cloche pour se rendre à la priere, et la voix de Dieu dit que la priere sans attention ne sert de rien ou bien peu, qu'il faut être attentif à ce que l'on demande à ce que l'on promet et à ce que l'on doit faire pour Dieu. qu'il faut remporter de l'oraison quelque bonne pensée qui puisse servir le long du jour, et que pour en profiter il ne faut pas s'epencher au dehors quand on en revient mais demeurer dans la pensée qui sera restée de l'oraison, et ne parler que par necessité ou pour ledification du prochain

On sonne le *veni sancte* et *Lave Maria* avant le travail et la regle interieure dit qu'il est bon de commencer et de continuer son travail avec la tres sainte Vierge pour le faire avec fidelité sans choix et sans murmure

On se rend au sond de la cloche a l'examen et la regle interieure veut qu'on se souvienne de la fidelité ou infidelité qu'on a eû à garder les promesses faites dans l'oraison du matin et de la vertu qu'on a du s'etre proposée de pratiquer

On sonne le Refectoir et on va prendre sa nourriture, et la regle interieure dit qu'il faut manger avec sobrieté sans murmur interieur et s'appliquer à la lecture de table, afin d'en remporter quelque profit et lors qu'on dit les graces que ce n'est pas assez que la Langue seule remercie Dieu, mais quil faut que le cœur s'y joigne la regle exterieure permet qu'on parle à la recreation et la regle interieure prend garde de ne dire et faire rien qui puisse mal edifier et mecontenter personne, mais qu'on doit se recréer come etant devant Dieu

Le Chapelet est le tems pour remercier Dieu des faveurs qu'il a fait à la tres sainte Vierge, et pour la reconoitre pour nôtre mere, nôtre superieure, et nôtre tout, aprés Dieu. Il faut faire reflection, à la priere que nous luy faisons de nous assister a la mort

C'est ainsy que cette fervente fille s'excitoit à faire toutes ses actions par un esprit de religion

REGLE DE CONDUITE DE LA SAGESSE DIVINE POUR LEDIFICATION DU PROCHAIN

La Sagesse Divine veut qu'on quite tout qu'on se detache de tout tant parfait qu'il paroisse qu'on renonce à l'attache naturelle qu'on a à sa propre volonté et a son propre jugement, qu'on travaille à mortifier ses sens ses yeux, ses humeurs, ses passions, qu'on souffre les mepris et même qu'on les aime, la pauvreté les incommodité et tout ce qui deplait a la nature specialement au boire au manger, au vetir, au dormir, et au parler, il faut se retirer de tous les entretiens et familiarités quoique permis a la prudence humaine

On se contente des livres utiles pour sa perfection, et on en savoure le sens, elle estime toutes les devotions, mais elle s'attache à la principale qui est d'aimer Dieu de tout son cœur et le prochain comme soy même elle trouve moïen de luy rendre service dans les occasions qui se peuvent rencontrer, elle se conserve partout en la presence de Dieu, elle se souvient de ses enseignement, elle fait considerer la vie et les actions de la s^te^ Vierge quand elle etoit au monde afin de l'imiter le plus qu'il est possible, elle ne se mèle point des affaires d'autruy si cela ne la regarde point. elle excuse les intentions, si les fautes ne peuvent s'excuser si elle a occasion de servir le prochain elle s'y porte uniquement pour l'amour de Dieu, elle fait prier pour l'uy come pour soy même, elle se rend exacte au reglement jusqu'a laisser le point sans tirer l'eguille elle fait eviter les rapports, se contentant d'avertir la superieure quand cela est necessaire elle fait qu'on est l'exemple d'un chacun sans qu'on le croie elle fait suivre l'avis de ceux qui conduisent elle fait qu'on se soumet à la mort quand Dieu l'ordonne et aux chatiments, et qu'on soufre ses maux sans se plaindre

LE CHEMIN DE LA PRUDENCE HUMAINE

Elle cherche partout ses commodités, elle ne croit jamais avoir failly elle s'excuse en toutes choses, et scait trouver des addresses souvent aux depens de la verité, elle dit qu'il faut servir Dieu, mais qu'il veut bien qu'on se reserve quelque bien pour sa viëllesses et ses maladies que l'on aie son necessaire, qu'on se porte mieux d'etre bien nourri, qu'on prie bien mieux quand on est à son aise, que de coucher durement cela peut bien engendrer des infirmités que de soufrir les mepris fait souvent bien du tort, et donne trop de liberté de faire des pechés. on se met volontier de touttes les devotions, on a toutes sortes de livres, de chapelets, de medailles, de croix d'autres signes et d'autres marques de pieté et de Religion mais on ne veut point etre critiqué on frequente toute sorte de compagnie sans scrupule, dans lesperance qu'on aura assez de prudence pour ne point offenser Dieu si l'on raconte les deffauts du prochain, c'est dit on avec compassion, on raporte à d'autres ce qu'on en a dit et on le condamne facilement, si l'on n'obeït pas, on croit que l'on n'y est pas obligé en touttes choses, et qu'il faut examiner si le commendement est bien à propos on veut que tout le monde soit saint et fasse son devoir sans se mettre du nombre, on veut redresser tout le monde et n'etre redressé de personne on croit que personne n'est suffisant à nous aprendre nôtre devoir, et on se mele de tout, on veut sçavoir tout ce qui se passe, on remplit son esprit de tant de choses, que l'on ne se donne pas le tems de penser serieusement a la vraïe et solide vertu

La Regle exterieure obeït à la cloche et à la superieure, mais elle est bien differente de celle de la grace, car elle est bien aise de n'entendre ny l'une ny l'autre, elle se mortifie quand cela paroist et qu'on le sçait mais elle cherche ses aises tant

qu'elle peut elle trouve des necessités pour avoir ce qu'elle veut elle recherche la propreté dans l'excez et ne croit jamais avoir d'amour propre, elle veut être la servante des autres, et elle repugne de rendre quelque service à la maison; Elle veut suivre la prudence humaine et ne croit pas que l'on puisse suivre la sagesse Divine dans ces tems, cy, et pourveû qu'elle ne trouve pas de peché elle n'aspire pas plus haut, les scrupules ne la piquent point la coutume est sa regle ordinaire.

Elle aime destre regardée et considerée quand elle a reussy en quelque chose et y prend bonne part, elle craint le mepris plus que l'offence de Dieu dans ses fautes; Elle embrasse toutes les devotions et s'en acquitte avec humeur et sans attention ainsy que de ses autres prieres

Elle hazarde sa santé et même sa vie pour se rendre bien accomodée et satisfaire son amour propre, mais quand il s'agit du service de Dieu et du soulagement du prochain, elle craint le froid les boues et touttes les petites difficultés qui. . .
Elle prefere les avantages temporels de la maison aux talens et a la vertu des filles qui se presentent

Sy elle a quelque office elle ne manque pas d'en etudier toutes les circonstances, mais letude de la perfection Chretienne n'est point de son goust

Elle ne se lasse point des entretiens de recreations et de personnes du monde, elle pardonne en apparence mais elle garde le ressentiment dans son cœur, elle na jamais rien a donner aux pauvres, ny a faire plaisir a personne sinon a ses amis

LA REGLE DE GRACE

Elle obeït à tout ce qui luy est commandé, et obeït d'esprit, de jugement, et de volonté sans raisonner sur les commendemens qui sont faits

Elle tache de faire ses mortifications et ses bonnes œuvres en secret et à la vue de Dieu seul, et refuse à la nature ce qui ne luy est pas necessaire, et ainsi de toutes les autres choses qu'il est aisé de se representer par opposition à ce qu'on vient de dire de la Regle de Nature

Voicy comme elle en parle en divers endrois.

Je compare dit elle la vie de la tres s^{te} vierge avec celle des filles de la congregation comme une Eau Christaline qui prend sa source des fontaines celestes et qui rassasie et ne tarit jamais, avec une eau souillée et bourbeuse qui peut recevoir toutes les imondices et ne peut desalterer à moins qu'elle ne se rejoigne a son principe. Je ne trouve point de moïens plus propres pour y parvenir que de suivre la tres sainte Vierge et de limiter dans tout le cours de sa vie et d'aller à Dieu par elle, come par elle le pere Eternel nous a envoyé son fils. or pour prendre nôtre modele sur la vie de la tres s^{te} vierge, il faut dabord embrasser les commendements que Dieu nous a Donné au commencement du monde

Tu aimeras Dieu de tout ton esprit de tout ton cœur, de toute ton âme et de toutes tes forces, et ton prochain comme toy même. L'ange et l'homme s'en sont detournés de cés commandemens, l'ange par orgueil, et il s'est perdu sans ressource. Mais la bonté de Dieu a eu pitié de l'homme, et a reservé pour cela une tige de la pureté dans laquelle il avoit crée le monde, ce qu'il a fait conoitre à ses prophetes qu'il envoïeroit son fils pour les racheter, et qu'il naitroit d'une vierge; or la virginité ne soufre point de taches, cest pourquoy cette vierge n'a pas été conceue dans le peché et dans les miseres et l'ignorance qui accompagnent nôtre conception, et nôtre naissance, car dès le premier moment de sa vie elle a reconu son Dieu pour

l'autheur de son etre elle s'est portée à luy par un acte d'amour parfait en esprit et en verité et l'a remercié de l'avoir tiré du neant pour la faire son image elle a reconu qu'etant formée de terre elle ne pouvoit rien, et dans cette conoissance, elle s'est aneantie profondement devant Dieu, et Dieu qui aime les humbles a jetté les yeux sur elle comme sur une creature propre à ses desseins, et par l'ardent amour qu'elle luy portoit, par les prieres ferventes qu'elle luy faisoit et par l'amour qu'elle avoit pour son prochain, et le desir qu'elle avoit d'etre servante de celle qui devoit enfanter son liberateur, elle preparoit la voye du seigneur comme s^{t} Jean la fait depuis dans le ventre de sa Mere

Il faut donc poursuit la sœur Bourgeois que pour imiter la tres s^{te} vierge, nous accomplissions avant toutes choses cés deux commendemens de l'amour de Dieu et du prochain, qu'ils soient le commencement, le progres et la fin de toutes nos pensées, de toutes nos paroles et de toutes nos actions, les embrassant joïeusement et les observant fidellement, et les faisant bien comprendre et observer dans la communauté, dans les ecoles, dans les instructions; et come il est ecrit dans l'ancien testament dans les maisons et jusques sur le seuïl des portes etant tres certains que leur inobservance conduit à la perdition

LE ZELE DES ECOLES ET DU SALUT DES ENFANS

La Sœur Bourgeois excite les sœurs de Linstitut a aimer, et à exercer volontiers les emplois des Missions par les paroles suivantes.

O qu'une sœur dit elle qu'on envoye en mission sera contente, si elle pense qu'elle y va par l'ordre de Dieu et en sa compagnie, O que si elle y va avec un desir ardent de donner quelque marque de reconnoissance à celuy de qui elle a tout reçeû, elle ne trouvera rien de difficile et de facheux et se trouvera ravie de se voir en etat de rendre service à son Dieu en la personne des petites filles et des autres de son sexe, et d'executer au moins en quelque petite chose les promesses qu'elle luy a fait sur tout au tems de sa profession. Elle se proposera que desormais elle aimera son Dieu tout en vérité, non seulement d'un amour interessé, mais d'un amour d'amante, et au point que son amour luy fasse agréer et même souhaiter de manquer de toutte chose, d'estre meprisée de tout le monde, de souffrir tous les tourmens qu'il luy plaira, et de mourir dans l'infamie et privée de tout secours.

C'est ainsy que parle cette ame vrayment zelée pour l'amour de Dieu et du prochain dans un autre endroit elle s'exprime ainsy en s'adressant a sés sœurs. Il semble que nous sommes toutes obligées de renouveler les promesses que nous avons faites quand nous nous somes proposées de nous engager au service de Dieu et de la tres s^{te} vierge par notre propre choix, et de nous etudier à suivre leurs inclinations qui n'ont été pendant qu'ils ont vecu sur la terre, que les mepris, les humiliations les peines et les souffrances. Je remarque que les serviteurs et les servantes qui suivent linclination de leurs maitres et maîtresses, et qui prennent les interests de leur maison sont toujours les plus cheris; sy nous voulons etudier notre vocation sans nous flatter, nous trouverons quelle nous engagera à cés pratiques. car il me semble que dans nôtre petitesse nous ne laisons pas de prendre les interests de la maison de Dieu dans l'education des persones de nôtre sexe, pourveû que dans l'Etat de degagement ou nous devons etre, nous suivions les inclinations de nôtre seigneur et de la tres s^{te} vierge dans leloignement de nôtre propre volonté, dans l'obeïssance aveugle et dans les autres vertus où je souhaite que nôtre. . .

LE ZELE ET L'AMOUR DE LA VIE APOSTOLIQUE

Premierement dit elle nôtre seigneur voulant instruire tout le monde de sa doctrine et de son Evangile a choisi des hommes grossiers et peu estimez des gens du monde la ste vierge ayant receu de Dieu le domaine de la nouvelle france, ensuitte des prieres qui l'uy ont été faites par les personnes qui ont esté les premieres, elle a eu dessein de faire instruire de petites filles en bonnes Chretiennes, pour en faire ensuitte de bonnes meres de familles, et pour cela elle a choisi dans la personne des sœurs de la congregation de pauvres filles sans esprit sans conduittes sans talens et sans biens

2ment Les Apôtres ont esté precher l'Evangile au nom de notre seigneur et ils ont fait des merveilles les filles de la congregation sont envoyées pour faire l'Ecole et instruire des personnes de leurs sexes sous la protection de la tres ste vierge, et avec son secours quels biens ne peuvent elles pas faire

3ment Les Apostres alloient precher sans bourse ny sans double robe les sœurs de la congregation vont faire l'Ecole sans aucune assurance de leurs vies et avec le moins de hardes qu'elles peuvent

4ment Les Apostres se sont confiés en Dieu, et il les a nourris et les a pourvus des choses necessaires a la vie les filles de la congregation doivent laisser le soin de leurs besoins entre les mains de Dieu et de la tres ste vierge et elles ne manqueront jamais du necessaire

5ment Les Apostres ont esté infidelles en quittant nôtre seigneur au tems de sa passion, et ont eu besoin du st Esprit pour se fortifier les filles de la congregation comme foibles et timides ont besoin du secours de la tres ste vierge, pour obtenir le divin Esprit afin de les encourager

6ment Les Apôtres ont estés dans toutes les parties du monde les filles de la congregation sont pretes daller dans tous les lieux de ce pays où elles seront Envoyée

7ment Les Apostres ont donné leur vie leurs travaux et tout ce quils pouvoient pretendre au monde, pour faire connoître Dieu les filles de la congregation abandonnent et sacrifient leur santé leur satisfaction et leur repos pour l'instruction des filles et pour les élever a la vie chretienne, et aux bonnes mœurs

8t Les Apostres ont attendu la venue du st Esprit et se sont disposez a le recevoir par la retraite et la priere, les filles de la congregation aprés leurs instructions doivent aimer leur chambre et la priere pour obtenir les graces du st Esprit

9t Les Apostres travailloient même pendant la nuit pour gagner leur vie et n'etre a charge a personne les filles de la congregation travaillent aussi pour la même fin

10t Les Apostres n'ont jamais repris d'eux même ce qu'ils ont une fois quitté les filles de la congregation ne retournent jamais a leurs biens quand elles les ont quittez, mais en laissent la disposition a leur superieure et a leur comunauté

11t On demanda aux Apostres sils boiroient bien le calice de la passion on demande aux filles de la congregation sy elles peuvent embrasser la pauvreté et le mepris.

Que ce soit donc icy la conclusion des enseignemens de la Venerable seur Bourgeois

Tout institut demande Davoir

Un modele des fonctions distinctives et un Esprit

L'institut de la congregation a pour modele la vie apostolique de la ste vierge elle en est { La premiere superieure linstitutrice et la fondatric

L'institut de la congregation a pour fonction distinctives detre { filles seculieres de paroisses nullement liées ni par cloture ni pa veux solennels Envoyées deux a deux pour etre maitresses decole dans les villes et campagnes pour linstruction des petite filles par lautorité de Mgr leveque Par la nomination et sous lobeissanc de la Superieure de la comunaut de monral soubs la direction des curéz

Linstitut de la congregaon a pour esprit { lobeissance et humilité la pauvreté et mortificaon la regularit et zele

3e Partie

Brief Recit des actions edifiantes de deux excelentes Chretiennes iroquoises mortes en odeur d'une grande vertu & de celles d'un saint viellard huron

Ceux qui aiment veritablement la gloire de Dieu ne seront sans doute pas fachés sy apres avoir parlé de deux admirables françoises Les sœurs Le Ber et Bourgeois j'ajoute ce petit lambeau pour dire un mot de deux excellantes chretiennes iroquoises qui sont sans doute leffet des prieres que ces stes françoises faisoient pour la conversion des gentils

La Premiere de ces Iroquoises sappelloit Marie Therese Gannant sagouas qui est morte sœur de la congregation et maitresse d'Ecole en la mission de la montagne lan 169... Je ne saurois la faire suffisamment connoitre sans dire quelle etoit d'une race de sains et sans faire connoitre son grand Pere qui par son merite personel est digne d'un eloge paticulier, ce grand Pere donc sappelloit François Thoroniongo huron de nation il fut baptisé et instruit par le P. Brebeuf cet illustre martir, de la compagnie de Jesus qui fut brulé a petit feu par les iroquois lorsquils sacagérent les missions hurones en 1648 ils luy mirent au col un colier de haches rougies au feu ils mangerent sa chair en sa presence et il les etonna par son courage plus que heroique

François thoronïongo disciple dun si bon maitre fut mené esclave a Tsonnontouan au plus grand village des iroquois là il garda sa religion come tobie avec fidelité il se fit admirer de ces barbares il passa pour saint parmi eux par sa probité et come c'est la coutume de la nation quand une fois ils ont donné la vie a un esclave ils ne le gesnerent point dans sa devotion et même apres la mort de ses maitres selon lusage de ce peuple il fut regardé come libre

Ce fut pour lors que pour prier Dieu en paix il vint a la mission Iroquoise de la montagne ce fut la ou dabort il se distingua par son respect pour les robes noires sa devotion a l'Eglise et pour sa charité envers les pauvres vielles dont il batissoit et racommodoit les cabanes decorce, voicy quelque legers trais de sa pieté un jour racomodant la porte d'écorce d'une cabane il donna trois coups Daleine avant

qu'avoir fait le signe de la Croix et offert son action a Dieu s'en apercevant il secria ah je suis miserable voila 3 coup d'aleine perdus jay oublié de les offrir au maitre de la vie

Ce bon homme avoit emmené avec luy un fils Marié mais encore libertin et qui pour cela s'en retourna en son pays, apres avoir été instruit quelque temps mais sans etre batisé c'est ce qui fut la cause des regrets de ce s^{t} viellard pandant longues années peu de temps après le depart de ce cher fils sa femme qu'il laissa enceinte mit au monde un enfant dans la suite du temps le bon viellard estant devenu aveugle cet enfant le menoit les apres diné a l'Eglise et ly laissoit jusqu'au soir; C'estoit la ou ce bon aveugle comme un autre tobie repandoit son cœur devant Dieu en discours extatiques seigneur disoit il je ne regrette point la perte de mes yeux il ny a rien de beau au monde, et je te verray bientôt, puis il reprenoit je ne regrette point ma pauvreté tu sais que c'est chés toy que jay amoncelé mes richesses, et puis seigneur c'est mon fils que je regrette il na point d'esprit; Seigneur ne le jette point au feu qui ne setint point chose admirable Dieu exauça la priere de son serviteur apres sa mort, il mourut aagé de plus de cent ans et est enterré dans l'église de la montagne ou il avoit demeuré 20 ans par privilege et recompance de lavoir frequentée avec tant d'assiduité

Cepandant le jeune enfant etant devenu grand etant de Laage de guerriers fit sa premiere campagne dans un party que commandoit m^{r} debaucour moitié françois moitié sauvages, au mois de mars 1630 où le jeune garcon nouveau guerié eut le nom de sagochiendagetté nos sauvages decouvrirent un gros party de Tsonontouans commandé par sategaronhies c'est a Dire le midy capitaine de sa nation au bout du lac s^{t} françois sur une riviere appellée Kentsage notre party surprit lennemy qui se deffendit vaillament car nos deux capitaines y furent tués mais les ennemis furent defaits. enfin après bien des massacres notre sagochiendagette prit esclave lia et ammena un gros tsonnontoan au vilage de la montagne vous pouvez bien penser qu'ils ne se connoissoit point il me.. en sa cabane mais dabort la mere du guerrier connut son mary du temps passé et tous les anciens le reconnurent on le delia et on luy declara qu'il n'etoit point esclave et le fils reconnut son pere les robes noires furent réjouïs mais ce pere etoit malade de la fatigue d'un chemin fait dans les neiges. On appella les missionnaires la maladies augmentant on linstruisit mais on neut pas de peine car il se souvenoit de toutes les prieres chretienes et son catechisme, en suitte on l'avertit du danger de sa vie il demanda instament le batesme il Le reçeut avec toutes les dispositions les plus desirables on luy parla de Dieu 3 heures au bout desquelles il mourut, voila leffet des prieres de son pere Toronhiongo

François thorongiongo venant de tionnontoan ammena avec luy un autre petitte fille aagée de dix ans. elle fut mise a la congregation etablies a la mission de la montagne entre les filles que le Roy a la bonté d'y entretenir pour y estre instruittes elle excella sur toutes les autres, surtout en modestie ayant demeuré plusieurs années en cet Ecole de vertu ayant apris la langue francoise et a lire et ecrire elle demanda a estre sœur et comme elle avoit suffisament temoigné quelle renoncoit a toutes les pretensions du mariages elle fut receue pour estre maitresse d'Ecolle. charge dont elle saquita avec toute sorte de perfections jusqu'a laage de 27 ans ces vertus etoient principalement la modestie on dit quelle ne garda jamais homme en face; Le silence et la mortification corporelle, on avoit peine a la faire cesser dans ses pratiques dausterités elle mourut d'une maladie de Langueur et a la fin elle pria

qu'on l'enterat dans ces pauvres habits sans la depouiller elle fut enterrée dans la chapelle de la mission de la montagne

Catherine tegarakwita du pays dé Anié est une 2e fille de grace illustre par la Gloire de la virginité par la ferveur de sa penitence qui Langagea la nuit de la passion de coucher dans un faisseau depines piquantes, et par les graces que plusieurs disent avoir receu par son intercession; Comme il est parlé delle dans le journal de trevoux avec une tres honnorable mention je laisse aux RR. PP. Jesuites a publier plus au long ce quils en savent

Je ne puis finir ce petit receuïl des serviteurs et servantes de Dieu du Montreal que par le Recit que fait la Sœur Bourgeois de deux heureux Martirs sacrifiés par les Iroquois a la gloire de Dieu de son temps son stile est simple mais ils faut laisser les saints ecrire des autres saints disoit s^{t} Thomas de s^{t} Bonnaventure historien de la vie de s^{t} François Le premier est le R.P. Garreau qui ayant été assassiné par un françois apostat et depouïllé fut laissé nu sur les glaces tres lontemps

On l'apporta nud et couvert de son sang et 3 heures apres il mourut benissant Dieu qui luy avoit fait la grace de ne se point impatienter

Le second est M^{r} Le Maître pretre du seminaire du Montreal qui le jour de la decollation de s^{t} Jean Baptiste fut honoré de la meme mort que ce saint sa teste dit on parla sa face s'exprima sur un mouchoir et un François voulant racheter le mouchoir le sauvage qui luy avoit coupé le col ne le voulut jamais rendre disant que ce mouchoir le preservoit a la guerre

Ce sauvage cest fait Chretien et est mort tel en notre mission, il s'appelloit horandoront beau pere d'un françois

On pourroit ajoûter Mr Vignal tué aussi par les Iroquois

RÉPERTOIRE DES ENGAGEMENTS POUR L'OUEST CONSERVÉS DANS LES ARCHIVES JUDICIAIRES DE MONTRÉAL, PAR E.-Z. MASSICOTTE

Sous le régime français, il n'y eut pas, sauf l'agriculture, d'industries locales assez importantes pour fournir de l'emploi à tous les rejetons des familles nombreuses. Il n'y avait qu'un négoce relativement considérable: la traite des fourrures; qu'une industrie d'une certaine ampleur: le voiturage par eau. A ce négoce et à cette industrie, il fallut l'aide de milliers de nautonniers, d'artisans, de trappeurs pour transporter les marchandises à échanger, approvisionner les postes épars, réparer ou fabriquer des armes et des outils, joindre les tribus nomades, construire des forts ou des habitations, enfin, pour rapporter des régions lointaines les ballots de pelleteries que l'on avait troquées avec les indigènes ou les coureurs de bois.

Et c'est à Montréal, principalement, qu'accouraient des centaines de jeunes gens, originaires de diverses parties de la colonie et cherchant à se louer afin de subsister ou d'amasser quelques francs en vue de se marier, puis de s'établir près de leur parenté, quand ce n'était pas pour le seul plaisir de se déplacer, voir du nouveau et satisfaire leur goût des aventures.

Par sa situation géographique et l'activité de ses marchands, Montréal était l'endroit tout désigné pour l'organisation finale des expéditions commerciales, industrielles, militaires ou de ravitaillement qui se dirigeaient vers les parties sud, centre ou ouest du vaste continent américain.

Dans le *Rapport de l'archiviste de la province de Québec* de 1921-22 (pp. 189 et suivantes) nous avons publié le *Répertoire des congés* et des permis de faire la traite accordés par le Roi ou ses représentants, puis enregistrés à Montréal avant 1760. On y trouve la liste des gentilshommes, bourgeois, fonctionnaires, qui obtinrent l'autorisation de s'adonner au négoce des fourrures, directement ou indirectement.

Le *Répertoire des engagements* des gens du peuple compilés depuis, complète le précédent. Il offre un intérêt très grand au

point de vue de l'histoire des familles comme à celui de l'histoire des localités sises le long des grandes voies fluviales, hors de la province de Québec.

De 1670 à 1760, et dans le district de Montréal seulement, on compte 13,055 contrats d'engagements. Si l'on songe que parfois deux ou trois hommes sont engagés dans le même contrat, on peut dire en chiffres ronds, que 15,000 individus de langue française sont partis de Montréal pour l'Ouest, au cours du XVIIe et du XVIIIe siècle.

Nul doute que bon nombre sont revenus et se sont réengagés deux ou trois fois, néanmoins, il est bien certain que plusieurs ont péri au cours de ces voyages, que d'autres ont épousé des femmes d'origine européenne ou indigène, ont fondé des familles et se sont fixés dans les régions incultes.

Combien d'hommes vigoureux et entreprenants avons-nous perdus de cette façon ? Quelle quantité de colons notre race a-t-elle ainsi essaimés sur divers points du continent ? Proportionnellement à la population de la Nouvelle-France, on apercevra que ce nombre est assez élevé.

Montréal n'est assurément pas le seul endroit où des contrats comme ceux que nous citons ont été passés. Pour la même période il doit y en avoir eu aux Trois-Rivières et à Québec (1), en quantité moindre, peut-être, vu que Montréal était le point de départ pour les pays d'en haut et le grand poste de racolage des voyageurs.

Le présent répertoire répondra, en plus, à bien des questions que se posaient vainement les généalogistes, lorsque après avoir relevé les naissances d'une famille, ils constataient qu'un, deux et trois enfants disparaissaient sans laisser trace.

Pour apprêter cet ouvrage, il a fallu compulser les greffes de notaires dont les noms suivent:

Adhémar s^{r}	1668–1714
Adhémar j^{r}	1714–1754
Barette	1709–1744
Basset	1657–1699
Bourdon	1677–1720
Cabazié	1673–1693

(1) Dans le *Rapport de l'archiviste de la province de Québec* pour 1922-23, pp. 192–265, on trouve, à la suite des intitulés des permis conservés à Québec, de nombreux rôles d'engagés pour l'Ouest.

Pardevant Benigne Basset Nottaire
Royal en deladitte Seigneurie de L'Isle de
Montreal y la nouvelle france et tesmoings
soubz-signez. fut present Le Sieur Anthoine
pascaud Marchand Bourgeois dud. Lieu
y demeurant, en nom et Comme procureur
de Claude Dornal demeurant ordinairement
y L'Isle d'orleans, faisant pour et au nom de
Marguerite Renaud sa Mere, de sa femme
et femme dud. Claude Dornal fondé de
procuration passée pardevant moy dit Notre.
Le vingt troisiesme fevrier de la presente Année
qui est apparue a moy dit Nottaire et tesmoings
et a L'instant rendue aud. Sieur pascaud. qui en
Laditte qualité qu'il procede et suivant Le pouvoir
porté par laditte procuration, a Reconnu et
Confessé avoir Cejourd'huy engagé Le
Nommé Joseph Dubois demeurant ordinairemt.
a Quebec, de present en cette Ville de Montreal,
a ce present et acceptant pour monter aussitost
qu'il sera permis aux personnes de la Société et
Communauté des Nommez André Cuillerier, Jean
Joseph Trottier, Le Sieur Bourdon habitans de
cette Isle, La Vigne, Louis Descarries dit Le
Houx, pour et au lieu de deffunt Charles
Dornal lors a la guerre que Monseigneur Le
Marquis Dedenonville a faite aux Sonnontouans
estant de laditte Communauté —

pour les parties portions qui luy pourvient ~~qui luy~~
pourroient Competer en ppar luy, et pour ce
faire. Led. Dubois Sera tenu obligé
de partir de ce lieu, aussitost que ceux desd Mrs.
Communauté Seront prestz a partir, de monter
avec eux aux Sauvages Illinois pour faire
tout ce dont il sera pu faire luy affaires Dornal
pour le profit et avantage desd Communauté,
Cet Engagement fait pour et moyennant La somme
de trois Cent livres, que led Sr pascaud, aud
Nom, a promis, promet et s'oblige faire payer
par le Sr hore dud affaires, y celle billet en Castor
aussitost, que les pelleteries qui auront esté
faites pour eux desd Communauté, Seront
arrivées en ce Montreal sur le pied comme
pour lors du pais Car ainsi &c promettant
obligeant &c Renonçant &c fait et passé aud Montreal
Estude dud Notaire L'an mil six Cent quatre vingt huict
le premier Mars apres midy, en presences de
pierre Cavelier et Jacques Dabin tesmoings
demeurans et Soubz Signez avec led Sieur
pascaud, Led Dubois ayant declaré Ne scavoir
Escrire ny Signer de ce enquis suivant lord.
H. dud Dubois // Pascaud

Basset
Nore. Royal

ENGAGEMENT DE JOSEPH DURBOIS À ANTOINE PASCAUD

*Pardevant Benigne Basset Nottaire Royal et de la terre et Seigneurie de L'Isle de Montreal en la nouvelle france et tesmoings Soubz-Signez fut present Le Sieur Anthoine pascaut Marchand Bourgeois dud Lieu y demeurant, au nom et Comme procureur de Claude Dorval demeurant ordinairement en L'Isle d'orleans, faisant pour et au nom de Margueritte Bernard sa Mere & de ses freres et Sœurs, dud Claude Dorval fonde De procuration passée pardevant moy dit No^re^ Le vingt troisiême fevrier de la presente Année qui est apparue a moy dit Nottaire et tesmoings et a L'Instant rendue aud Sieur pascaud qui en La ditte qualité quil procede et Suivant Le pouvoir porté par la ditte procura'on a Reconnu & Confessé avoir Cejourdhuy engagé, Le Nommé Joseph Durbois demeurant ordinairem^t^ a Québec de present en cette Ville de Montreal a ce present et acceptant, pour monter aussitost quil sera permis aux personnes de la Société et Communauté des Nommes René Culerier fils Joseph Obuchon, Lebour bonnois habitants de cette Isle Lavigne & louis descarris dit lehoux, pour et au lieu, de Deffunt Charles Dorval tué a la guerre que Monseigneur le Marquis Dedenonville a fait aux Sauvages Sonont8ans, estant de la ditte Communauté pour les parts & portions qui luy pouvaient pouvaient (sic) Competer & appartenir, et pour Ce faire. Led. Durbois sera tenu & obligé de partir de ce lieu, aussitost que ceux de lad. Communauté Seront prests à partir, de monter avec eux aux Sauvages Illinois pour faire tout ce dont auroit peu faire led deffunt Dorval pour le profict et avantage de la ditte Communauté. Cet Engagement fait pour & moyennant La Somme de trois Cent livres, que led. Sr pascaud, aud Nom, a promis, promet et S'oblige faire payer aud Durbois par les héritiers dud deffunt, en cette ville aussi tost que les pelletries qui auront esté faites provenans de la ditte Communauté, Seront arrivées aud. Montreal Sur le pied courant pour lors du pais Car ainsy &^c^ promettans &^c^ obligeans &^c^ Renonçans & fait & passé aud Montreal Estude dud Nottaire Lan gbic quatre Vingt huict le premier Mars apres midy; en présences de pierre Cavelier et Jacques Daoust tesmoings y demeurans & soubz-signez avec led. Sieur pascaud, led. Durbois ayant déclaré Ne scavoir Escrire nŷ signer de ce enquis Suivant l'ord^ce^*

PASCAUD

BASSET
No^re^ Royal (1)

---

(1) Archives Judiciaires de Montréal.

Chaumont.....1727–1752
Cherrier.....1738–1789
Chevremont.....1732–1739
Closse.....1651–1656
Comparet.....1736–1755
Coron sr.....1721–1732
Coron jr.....1734–1767
Cusson.....1700–1704
David.....1719–1726
Danré de Blanzy.....1738–1760
De Courville.....1754–1781
Deguire.....1758–1762
De Monchy.....1664–1667
Desmarais.....1753–1754
Dufresne.....1733–1750
Foucher.....1746–1800
Frérot.....1669–1675
Gastineau.....1652–1653
Grisé.....1756–1764
Hodiesne.....1740–1764
Lalanne.....1752–1767
Latour.....1741
Lepallieur sr.....1703–1733
Lepallieur jr.....1733–1739
Loiseau.....1730–1760
Monmerqué.....1731–1765
Moreau.....1681–1698
Panet.....1755–1778
Pilliamet.....1755–1760
Pottier.....1686–1701
Raimbault sr.....1697–1727
Raimbault jr.....1727–1737
Saint-Père.....1648–1657
Saint-Romain.....1731–1732
Souste.....1745–1769
Vuatier.....1752–1785

Les intitulés des contrats extraits de ces greffes sont disposés ci-après dans l'ordre chronologique.

Loin de cesser, cet exode annuel s'accentua sous le régime anglais, par suite de plusieurs causes que l'on peut brièvement énumérer: liberté de la traite des fourrures, colonisation progressive des régions à l'ouest de Montréal, augmentation du volume des transactions, usage d'embarcations de plus grande dimension. C'est au point que La Rochefoucault-Liancourt écrivait, au cours de son séjour en Amérique (1795-1797):

"Selon la nature de l'ouvrage auquel ils (les Canadiens) sont appelés, ils quittent leur pays pour l'été ou pour une année ou pour plusieurs...Le service du Roi par exemple les occupe à la remonte des bâtiments de Montréal jusqu'à Kingston..." Il fallait neuf jours pour faire ce voyage en remontant et trois jours pour revenir. Le chargement et le déchargement prenaient chacun une journée. On se rendait en quinze jours de Montréal aux Illinois et, de là, en vingt jours à la Nouvelle-Orléans (1).

Ne s'ensuit-il pas qu'on devra, un jour ou l'autre, continuer ce répertoire et le rendre jusque vers 1850, si l'on veut atteindre les souches de ces familles canadiennes-françaises anglicisées ou américanisées depuis deux ou trois générations, et qui se trouvent en assez grand nombre dans ces parties des États-Unis arrosées par les rivières et les fleuves qui jadis étaient les seules voies de transport (2).

E.-Z. MASSICOTTE

---

(1) La Rochefoucault-Liancourt: *Voyage dans les États-Unis d'Amérique fait en 1795, 1796 et 1797.*

(2) En 1795, La Rochefoucault a rencontré des familles canadiennes établies en plusieurs endroits le long de la rivière des Illinois.

RÉPERTOIRE DES ENGAGEMENTS POUR L'OUEST CONSERVÉS DANS LES ARCHIVES JUDICIAIRES DE MONTRÉAL (1670–1778)

1670, 9 juin.—Engagement de Jean Bruyère à Gilles Rageot pour le temps de la navigation—Étude Basset.

1682, 20 mai.—Engagement de Nicolas Pré aux sieurs François Hazeur et Charles de Monseignat pour faire le voyage des 8ta8ats—Étude Maugue.

1683, 2 avril.—Engagement de Pierre Vaux aux sieurs Jean Lefevre, Jean Dupuy et Jacques, Cardinal, pour faire le voyage des 8ta8ats—Étude Maugue.

1683, 8 avril.—Engagement de Jean Baptiste Beauvais au s^{r} Pierre Chesne et à Laurent Benoit, son associé, pour faire le voyage des 8ta8ats—Étude Maugue.

1685, 25 mars.—Engagement de Charles Destaillis au s^{r} Anthoine Bazinet pour faire le voyage du Sault Ste-Marie—Étude Bourgine.

1685, 19 avril.—Engagement de Gilles Deniaux aux sieurs Simon Guillory et Estienne Campot pour faire le voyage des 8ta8ats—Étude Maugue.

1685, 6 mai.—Engagement de Louis Heurtebize à noble homme Claude Greysolon, s^{r} de la Tourette, pour faire le voyage des 8ta8ats—Étude Bourgine.

1685, 6 mai.—Engagement de Nicolas Lepilleur à noble homme Claude Grizonneau (Greysolon), sieur de la Tourette, pour faire le voyage des 8ta8ats—Étude Bourgine.

1685, 6 mai.—Engagement de Joachim Lebert à noble homme Claude Grizonneau (Greysolon), sieur de la Tourette, pour faire le voyage des 8ta8ats—Étude Bourgine.

1685, 8 mai.—Engagement de Jacques Chapron et Robert Jannot au s^{r} Michel Dagenest pour faire le voyage des 8ta8ats —Étude Bourgine.

1685, 11 mai.—Engagement de Leonnard Simon à noble homme Claude Greysolon, s^{r} de la Tourette, pour faire le voyage des 8ta8ats—Étude Bourgine.

1685, 21 mai.—Engagement de Léon Girard au sieur de Beauvais pour faire le voyage des 8ta8ats—Étude Basset.

1685, 24 mai.—Engagement de François Brunet à Michel Messier, s^{r} de St-Michel, pour faire le voyage des 8ta8ats—Étude Bourgine.

1685, 26 juin.—Engagement de Laurent Castel à Pierre le Sueur pour faire le voyage des 8ta8ats—Étude Basset.

1685, 26 juin.—Engagement de Pierre Perruceau et Georges Forel au s^{r} Pierre Le Sueur pour faire le voyage des 8ta8ats—Étude Basset.

1685, 7 août.—Engagement de Laurent Glory au s^{r} Périgny et Joseph Juchereau, s^{r} de Laferté, pour faire le voyage des 8ta8ats—Étude Bourgine.

1686, 15 février.—Engagement de Vital Oriol, Charles Delaunay et Pierre Bisaillon, pour faire le voyage que feront Couture Baret et Jacques Filliatro avec M. de Tonty—Documents judiciaires, pièces S.S.P.

1686, 3 mai.—Engagement de Pierre Dextera aux sieurs Pierre Chesne et François Dubois pour faire le voyage des 8ta8ats—Étude Maugue.

1687, 3 septembre.—Engagement de Laurent Glory à Jean Baptiste Mesnard pour faire le voyage des 8ta8ats—Étude Adhémar Antoine.

1688, 1er avril.—Engagement de Joseph Durbois au s^{r} Pascaud pour faire le voyage des Illinois—Étude Basset.

1688, 16 avril.—Engagement de Jacques Laval à Claude Greysolon, s^r^ de la Tourette, pour faire le voyage des 8ta8ats—Étude Adhémar.

1688, 26 avril.—Engagement de Guillaume Marion à Claude Greysolon, s^r^ de la Tourette, pour faire le voyage des 8ta8ats—Étude Adhémar.

1688, 13 mai.—Engagement de Claude Guichard et Mathurin Roy, Jean Roy, à Claude Greysolon, s^r^ de la Tourette, pour faire le voyage des 8ta8ats—Étude Adhémar.

1688, 13 mai.—Engagement de Renné Deniau à J.-B. Migeon de Branssat et Michel Messier, s^r^ de St-Michel, pour faire le voyage des 8ta8ats—Étude Adhémar.

1688, 14 mai.—Engagement de Jacques Mousseaux dit Laviolette au s^r^ Nicolas Perrot pour faire le voyage des Maskoutins Nadouassions?—Étude Adhémar.

1688, 15 mai.—Engagement de Simon Cardinal au sieur de Boisguillot pour faire le voyage des 8ta8ats—Étude Adhémar.

1688, 18 mai.—Engagement de Jean Le Mercher dit Laroche à Mrs Migeon, St-Michel et Hébert, pour faire le voyage des 8ta8ats—Étude Adhémar.

1688, 20 mai.—Engagement de François Vaudry à Nicolas Perrot pour faire le voyage des 8ta8ats—Étude Adhémar.

1688, 3 juin.—Engagement de Pierre Lamy à Claude Greysolon, s^r^ de la Tourette, pour faire le voyage des 8ta8ats—Étude Adhémar.

1688, 6 juin.—Engagement de Cardin à Mr de Boisguillot pour faire le voyage des 8ta8ats—Étude Adhémar.

1688, 17 juin.—Engagement de Michel Charbonneau à Mr de Boisguillot pour faire le voyage des 8ta8ats—Étude Adhémar.

1688, 27 juin.—Engagement de Joachim Le Bert et Fr^s^ Bourassa à René Legardeur de Beauvais pour faire le voyage des 8ta8ats—Étude Adhémar.

1688, 3 juillet.—Engagement de Joseph Boyer à René Legardeur de Beauvais pour faire le voyage des 8ta8ats—Étude Adhémar.

1688, 4 juillet.—Engagement de Pierre Bourdo à René Legardeur de Beauvais pour faire le voyage des 8ta8ats—Étude Adhémar.

1688, 4 juillet.—Engagement de Jacques et Charles de Taillis à Claude Greysolon, s^r^ de la Tourette, pour faire le voyage des 8ta8ats—Étude Adhémar.

1688, 5 juillet.—Engagement de Rouillard et Froment à Mr de la Forest pour faire le voyage des Islinois—Étude Adhémar.

1688, 20 juillet.—Engagement de François Laberge à Guillaume Couture et Le Marchant pour faire le voyage des 8ta8ats—Étude Adhémar.

1688, 23 juillet.—Engagement de Antoine Morin à Mr de la Forest pour faire le voyage des Islinois—Étude Adhémar.

1688, 24 juillet.—Engagement de Antoine Beaujan à Fr^s^ de la Forest pour faire le voyage au fort St-Louis—Étude Adhémar.

1688, 26 juillet.—Engagement de Jean Hurtubise à Jean de la Forest pour faire le voyage au poste des Islinois—Étude Adhémar.

1688, 27 juillet.—Engagement de François Dumay à François de la Forest pour faire le voyage au pays des Islinois—Étude Adhémar.

1688, 29 juillet.—Engagement de François Tardy à Mr de la Forest pour faire le voyage au pays des Islinois—Étude Adhémar.

1688, 29 juillet.—Engagement de Charles Bélanger à Louis Bossé et Jacques David pour faire le voyage des 8ta8ats—Étude Adhémar.

1688, 30 juillet.—Engagement de Louis et Ignace Hubert frères dit les Lacroix à Nicolas Perrot pour faire le voyage des 8ta8ats—Étude Adhémar.

1688, 30 juillet.—Engagement de Renné Malet à Claude Greysolon, sr de la Tourette, pour faire le voyage des 8ta8ats—Étude Adhémar.

1688, 30 juillet.—Engagement de Bernard Brouillet au sr Adrien Nepveu pour faire le voyage des 8ta8ats—Étude Adhémar.

1688, 30 juillet.—Engagement de Gilles Chauvin à Ignace Hébert pour faire le voyage des 8ta8ats—Étude Adhémar.

1688, 31 juillet.—Engagement de Joseph Goulet et Pierre Trutteau au sr Nicolas Perrot pour faire le voyage des Maskoutins, Nadouassions—Étude Adhémar.

1688, 31 juillet.—Engagement de Jean et Gabriel Cardinal frères à Mr de Boisguillot pour faire le voyage des 8ta8ats—Étude Adhémar.

1688, 31 juillet.—Engagement de Louis Hurtubise à Claude de Greysolon, sr de la Tourette, pour faire le voyage des 8ta8ats—Étude Adhémar.

1688, 31 juillet.—Engagement de Nicolas Jetté à Mr de Boisguillot pour faire le voyage des 8ta8ois—Étude Adhémar .

1688, 31 juillet.—Engagement de Gervaise Patenostre au Sr de Saint-Romain pour faire le voyage des Attaouans—Étude Adhémar.

1688, 31 juillet.—Engagement de Jean Brisset à Claude Greysolon, sr de la Tourette, pour faire le voyage des 8ta8ois—Étude Adhémar.

1688, 31 juillet.—Engagement de Jacques Dey à Claude Greysolon, sr de la Tourette, pour faire le voyage des 8ta8ois—Étude Adhémar.

1688, 1er août.—Engagement de Louis Gaultier et Jean Primot à Claude Greysolon, sr de la Tourette, pour faire le voyage des 8ta8ois—Étude Adhémar.

1688, 1er août.—Engagement de Jean Goguet à Claude Greysolon, sr de la Tourette, pour faire le voyage des 8ta8ois—Étude Adhémar.

1688, 1er août.—Engagement de Vincent Poupeau à Claude Greysolon, sr de la Tourette, pour faire le voyage des 8ta8ois—Étude Adhémar.

1688, 1er août.—Engagement de Jacques Lemoyne à Claude Greysolon, sr de la Tourette, pour faire le voyage des Attaouanon—Étude Adhémar.

1688, 1er août.—Engagement de Jean Bougueran à Margueritte Mauriceau, veuve de Jean Pelletier Antaya, pour faire le voyage des 8ta8ois—Étude Adhémar.

1688, 1er août.—Engagement de Paul Raze dit Le Lorrain au Sr Jacques Baston pour faire le voyage des 8ta8ois—Étude Adhémar.

1688, 1er août.—Engagement de Jean Cottu à Margueritte Mauriceau, veuve de Jean Pelletier Antaya, pour faire le voyage des 8ta8ois—Étude Adhémar.

1688, 2 août.—Engagement de François Rivard au sr de Boisguillot pour faire le voyage des 8ta8ois—Étude Adhémar.

1688, 2 août.—Engagement de Pierre Cadieu à Claude Greysolon, sr de la Tourette, pour faire le voyage des 8ta8ois—Étude Adhémar.

1688, 4 août.—Engagement de Maurice Besnard dit Bourjoly au sr Le Maistre pour faire le voyage des 8ta8ois—Étude Adhémar.

1688, 4 août.—Engagement de Louis Hue au sr Lepine Berard pour faire le voyage des Attaouacs—Étude Adhémar.

1688, 4 août.—Engagement de Alex. Petit à Claude Greysolon, sr de la Tourette, pour faire le voyage des 8ta8ois—Étude Adhémar.

1688, 4 août.—Engagement de Estienne Beaufort à Claude Greysolon, sr de la Tourette, pour faire le voyage des 8ta8ois—Étude Adhémar.

1688, 4 août.—Engagement de Pierre Burel à Frs Lucas, sr Dontigny, et Barthelemy David pour faire le voyage des 8ta8ois—Étude Adhémar.

1688, 6 août.—Engagement de Robert Campion à Claude Greysolon, s^r^ de la Tourette, pour faire le voyage des Attaouacs—Étude Adhémar.

1688, 8 août.—Engagement du Sr Montour (Louis Couc) à Mr de Boisguillot pour faire le voyage à la baie des Puans—Étude Adhémar.

1688, 19 août.—Engagement de Jean Prevost à Anth. La Foye et Gilbert Roux pour faire le voyage des 8ta8ois—Étude Adhémar.

1689, 28 août.—Engagement de Louis Duquet, s^r^ Duverdier, et Louis Provancher au s^r^ Nicolas Perrot pour faire le voyage des 8ta8ois—*Ensuite:* L'engagement d'Estienne Benoist dit Nivernois—Étude Adhémar.

1689, 29 août.—Engagement de Filliastreau Jacques, Maillon et Cardinal, Fafart et Morin à M. de la Forest pour faire le voyage au fort St-Louis—Étude Adhémar.

1689, 29 août.—Engagement de Anthoine Desrosiers et Claude Tétreau à M. de la Forest pour faire le voyage au fort St-Louis—Étude Adhémar.

1690, 27 avril.—Engagement de Joseph Pacault au s^r^ Jean Turquot pour faire le voyage des 8ta8ats—Étude Maugue.

1690, 5 mai.—Engagement de Joseph Fafart dit Lafresnaye par Fr^s^ La Forest pour faire le voyage au pays des Islinois—Étude Adhémar.

1690, 7 mai.—Engagement de Eustache et François Dumais frères à Mons. du Boisrondel (François) pour faire le voyage au pays des Illinois—Étude Adhémar.

1690, 8 mai.—Engagement de Jean Sicot au s^r^ Jean Vinet pour faire le voyage des 8ta8ats—Étude Maugue.

1690, 8 mai.—Engagement de Jacques Le Moyne aux sieurs Jean Pacquet dit Poitevin, Jean Sappin dit Bourguignon et François Couturier pour faire le voyage des 8ta8ats—Étude Maugue.

1690, 8 mai.—Engagement de Louis Fafart et Joseph Fafart frères à Mr Boisrondel faisant pour Mr de la Forest pour faire le voyage des Islinois—Étude Adhémar.

1690, 8 mai.—Engagement de Daniel Joseph Amiot, s^r^ de Villeneuve, à Mons. de Boisrondel, pour Mr de la Forest, pour faire le voyage des Islinois—Étude Adhémar.

1690, 8 mai.—Engagement de Jean Lelat à Mr de Boisrondel, pour Mr de la Forest, pour faire le voyage des Islinois—Étude Adhémar.

1690, 8 mai.—Engagement de Joseph Besnard, s^r^ de Carignan, à Mr de Boisrondel, pour M. de la Forest, pour faire le voyage des Islinois—Étude Adhémar.

1690, 8 mai.—Engagement de Benoist Bizaillon par Louis de Laporte, s^r^ de Louvigny, pour faire le voyage au pays des 8ta8ois—Étude Adhémar.

1690, 8 mai.—Engagement de Gabriel Lemieux à Migeon de Branssat pour faire le voyage au pays des 8ta8ois—Étude Adhémar.

1690, 10 mai.—Engagement de Pierre Le Bœuf à Alphonse de Tonty pour faire le voyage des Islinois—Étude Adhémar.

1690, 11 mai.—Engagement de Pierre Bourdeau, André Babu, François Bourrassat et Joachim Le Bert à René Legardeur de Beauvais pour faire le voyage à Missilimakinac—Étude Adhémar.

1690, 11 mai.—Engagement de Jean et Michel Cusson frères au s^r^ Nicolas Perrot pour faire le voyage des 8ta8ois—Étude Adhémar.

1690, 12 mai.—Engagement de Jacques Dunoyon au s^r^ François Charron pour faire le voyage des 8ta8ats—Étude Maugue.

1690, 13 mai.—Engagement de Jean Gaulthier dit Saguingoira au sr Batanchon pour faire le voyage des Illinois—Étude Adhémar.

1690, 14 mai.—Engagement de Michel Estienne au Sr Boudor faisant pour le sr François de Boisguillot pour faire le voyage des 8ta8ois—Étude Adhémar.

1690, 14 mai.—Engagement de Louis de Laporte dit St-Georges au sr Boudor, faisant pour le sr Boisguillot, pour faire le voyage des 8ta8ois—Étude Adhémar.

1690, 14 mai.—Engagement de Jean Le Clair à Mr Boudor, pour Mr de Boisguillot, pour faire le voyage des 8ta8ois—Étude Adhémar.

1690, 15 mai.—Engagement de Nicolas Petit-Beauchemin à Mr Boudor, faisant pour Mr de Boisguillot, pour faire le voyage des Attaouacs—Étude Adhémar.

1690, 15 mai.—Engagement de Pierre Lelat au sieur de Boisguillot, faisant pour Mr de Laforest, pour faire le voyage des Islinois—Étude Adhémar.

1691, 21 août.—Engagement de Jean Bizette à Claude Greysolon, sr de la Tourette, pour faire le voyage des 8ta8ats—Étude Basset.

1691, 21 août.—Engagement de Georges Parant aux srs Perrot et Boucher pour faire le voyage des 8ta8ois—Étude Adhémar.

1691, 26 août.—Engagement de Jean Gabriel Picard à Claude Greysolon, sr de la Tourette, pour faire le voyage des 8ta8ois—Étude Adhémar.

1691, 16 au 31 août.—Engagement de plusieurs particuliers à Mr François de la Forest, Ecr Capitaine, pour faire le voyage des Islinois: 16 août.—Engagement de Anthoine Duquet, Sr Madry; 16 août.—engagement de François Roy; 16 août.—Engagement de Mathurin Raby dit Villain; 17 août.—Engagement de Laurent Glory dit Labrière; 18 août.—Engagement de Louis Pichard; 18 août.—Engagement de François Vaudry; 22 août.—Engagement de Pierre Huynan dit Laforge; 23 août.—Engagement de Claude Pinard fils, chirurgien; 31 août.—Engagement de Mathurin Rivard Loranger; 31 août.—Engagement de Nicolas Rivard Loranger—Étude Adhémar.

1691, 31 août.—Engagement de Jean Joliet, Jean-Bte Gamelin et Pelletier Antaya à Claude Greysolon, sr de la Tourette, pour faire le voyage des 8ta8ois—Étude Adhémar.

1691, 31 août.—Engagement de Nicolas Gastineau, sr Duplessy, à Claude Greysolon, sr de la Tourette, pour faire le voyage des 8ta8ois—Étude Adhémar.

1691, 4 septembre.—Engagement de Louis Durand par une société représentée par Claude Renaud et Che Dizy et dont fait partie le sr de Bellefeuille,avec un consentement des dits associés en faveur du dit Bellefeuille pour aller aux 8ta8ois—Étude Adhémar.

1691, 4 septembre.—Engagement de Michel Philippe Estienne au sr Jean Fafart pour faire le voyage des 8ta8ats—Étude Maugue.

1691, 27 décembre.—Engagement de André Geoffrion à Alphonse de Tonty pour faire le voyage des Islinois et du fort St-Louis—Étude Adhémar.

1692, 22 mars.—Engagement de Louis Laporte St-Georges au sr Gabriel Bourget Langevin pour faire le voyage de Missillimakinac—Étude Adhémar.

1692, 22 mars.—Engagement de Jean Gaultier Saguyngorra à Léon Battanchon, sr de Lalande, pour faire le voyage de Missillimakinac—Étude Adhémar.

1692, 26 mars.—Engagement de Jean Beaujean à Joseph Lorrain pour faire le voyage des 8ta8ois—Étude Adhémar.

1692, 26 mars.—Engagement de Paul Jetté à Joseph Lorrain pour faire le voyage des 8ta8ois—Étude Adhémar.

1692, 11 avril.—Engagement de Gabriel Cardinal au s^r^ Pierre Le Sueur pour faire le voyage des 8ta8ois—Étude Adhémar.

1692, 29 avril.—Engagement de Pierre Trutteau et Jean Sicot à Bertrand Arnaud, représentant le s^r^ Boisguillot, pour faire le voyage des 8ta8ois—Étude Adhémar.

1692, 29 avril.—Marché et engagement entre Nicolas Dupuy Antayeban et Michel Campot pour faire le voyage des 8ta8ois—Étude Adhémar.

1692, 29 avril.—Engagement de Gilles Chauvin à Joseph Guillet, s^r^ de Bellefeuille, pour faire le voyage des 8ta8ois—Étude Adhémar.

1692, 30 avril.—Engagement de Jacques Chauvin par René Legardeur de Beauvais pour faire le voyage des 8ta8ois—Étude Adhémar.

1692, 30 avril.—Engagement de Jean Malet à René Legardeur de Beauvais pour faire le voyage des 8ta8ois—Étude Adhémar.

1692, 1er mai.—Engagement de Jean Perrat par Jacques de Lamarque, faisant pour Nicolas Laurens de la Chapelle pour faire le voyage des 8ta8ois.—Étude Adhémar.

1692, 19 mai.—Engagement de François Maurel et Louis Tessier à Joseph Loisel, Antoine Bazinet et Pierre Janot pour faire le voyage des 8ta8ois—Étude Adhémar.

1692, 20 mai.—Engagement de Dominique Estienne, Joseph Desautels Lapointe et Michel Brunet dit Lestang, à s^rs^ Joseph Loisel, Antoine Bazinet Tourblanche et Pierre Jannot Lachapelle pour faire le voyage des 8ta8ois—Étude Adhémar.

1692, 6 août.—Engagement de Pierre Roy, Charles Primot, Mathieu Sauton et Jean Boyer, aux RR. PP. Jésuites pour faire le voyage des 8ta8ois—Étude Adhémar.

1692, 19 août.—Engagement de Gabriel Lemieux à Joachim Germano pour faire le voyage des 8ta8ois—Étude Adhémar.

1692, 19 août.—Engagement de Laurent Glory dit Labière à Joachim Germano pour faire le voyage des 8ta8ois—Étude Adhémar.

1692, 19 août.—Engagement de Pierre Mouflet au s^r^ Louis Couc de Montour pour faire le voyage des 8ta8ois—Étude Adhémar.

1692, 19 août.—Engagement de Gilles Chauvain au s^r^ Joseph Guillet de Bellefeuille pour faire le voyage des 8ta8ois—Étude Adhémar.

1692, 19 août.—Engagement de Louis Durand au s^r^ Joseph Guillet de Bellefeuille pour faire le voyage des 8ta8ois—Étude Adhémar.

1692, 21 août.—Engagement de Gabriel Perrin à Gabriel Bourget Langevin, Battanchon Lalande et Laroze, pour faire le voyage des 8ta8ois—Étude Adhémar.

1692, 21 août.—Engagement de Jean Gaultier Saguingorra à Léon Battanchon Lalande pour faire le voyage des 8ta8ois—Étude Adhémar.

1693, 3 février.—Engagement de Paul et Pierre Tessier à Claude de Grozellon (Greysolon), s^r^ de la Tourette, pour faire le voyage des 8ta8ois—Étude Adhémar.

1693, 29 avril.—Engagement de Jacques Picard à Eustache Prévost, Jean Sauviot et autres associés, pour faire le voyage des 8ta8ois—Étude Adhémar.

1693, 30 avril.—Engagement de Philippe (Michel) et Pierre Moufflet dit Champagne à M. Louis de Laporte, s^r^ de Louvigny, pour faire le voyage de Missillimakinac—Étude Adhémar.

1693, 2 mai.—Engagement de Estienne Villeneuve à M. Pierre D'ailleboust, s^r^ d'Argenteuil, et Simon Réaume pour faire le voyage des 8ta8ois—Étude Adhémar.

1693, 2 mai.—Engagement de Charles Dazé à M. Pierre D'Ailleboust, s^r D'Argenteuil, et Simon Réaume pour faire le voyage des 8ta8ois—Étude Adhémar.

1693, 2 mai.—Engagement de Robert Réaume à M. P. D'ailleboust, s^r d'argenteuil, et Jacques Petit de Verneuil pour faire le voyage des 8ta8ois—Étude Adhémar.

1693, 31 août.—Engagement de Philippe Leduc au s^r Maurice Blondeau pour faire le voyage des 8ta8ois—Étude Adhémar.

1693, 31 août.—Engagement de Claude Caron aux sieurs Guillaume Boucher et François Le Ber pour faire le voyage des 8ta8ats—Étude Maugue.

1693, 1er septembre.—Engagement en forme de société entre le sieur Pierre le Sueur d'une part, et les sieurs Cicot, Grenier, de Noyon, Charbonneau, le Moyne Beygny, Gelinats, la Bierre, Tessier, le Clos et Martin, pour faire le voyage des 8ta8ats—Étude Basset.

1693, 1er septembre.—Engagement de J. B. De Peyras à Mrs de la Forest et de Tonty pour faire le voyage des Islinois—Étude Adhémar.

1693, 1er septembre.—Engagement de Bertrand Viau dit Lespérance à Mrs de la Forest et de Tonty pour faire le voyage des Islinois—Étude Adhémar.

1693, 1er septembre.—Engagement de François Picard à Mrs de la Forest et de Tonty pour faire le voyage des Islinois—Étude Adhémar.

1693, 1er septembre.—Engagement de Nicolas Le Tellier à Mrs de la Forest et de Tonty pour faire le voyage des Islinois—Étude Adhémar.

1693, 1er septembre.—Engagement de Charles Dazé à Mrs de la Forest et de Tonty pour faire le voyage des Islinois—Étude Adhémar.

1693, 1er septembre.—Engagement de Gabriel Benoist à Mrs de la Forest et de Tonty pour faire le voyage des Islinois—Étude Adhémar.

1693, 3 septembre.—Engagement de Jacques Vaudry au sieur de Sainct-Michel pour faire le voyage des 8ta8ats—Étude Basset.

1693, 3 septembre.—Engagement de J.-B. Mongeaux et Alexandre Petit au sieur Michel Messier de St-Michel pour faire le voyage des 8ta8ats—Étude Basset.

1693, 3 septembre.—Engagement de Jean Baptiste Maret à Mme de Louvigny pour le voyage des 8ta8ois—Étude Adhémar.

1693, 4 septembre.—Engagement de Pierre Samson au s^r Jacques Lemoyne pour faire le voyage des 8ta8ois—Étude Adhémar.

1693, 10 septembre.—Engagement de Joseph Gaultier Saguingorra à M. de Louvigny, représenté par sa femme Marie Nolan, pour faire le voyage de Missillimakinac—Étude Adhémar.

1693, 10 septembre.—Engagement de Dominique Estienne, voyageur, à Jacques Germano pour faire le voyage des 8ta8ois—Étude Adhémar.

1693, 11 septembre.—Engagement de Joseph Moreau, voyageur, à Augustin Legardeur, s^r de Courtemanche, pour faire le voyage des 8ta8ois—Étude Adhémar.

1693, 12 septembre.—Engagement de Claude Crevier à Joseph Dubeau (Signé) Duboe, pour faire le voyage des 8ta8ois—Étude Adhémar.

1693, 13 septembre.—Engagement de Simon dit Lapointe (Jean) à Mrs de Tonty et de La forest pour faire le voyage des Islinois—Étude Adhémar.

1694, 24 mai.—Engagement de Jean et Pierre Deniaux et Pierre Robert, à Louis D'Ailleboust, sieur de Coulonges, pour faire le voyage des 8ta8ats—Étude Maugue.

1694, 31 mai.—Engagement de François Roy à Raymond Boisneau dit La Chaume pour faire le voyage des 8ta8ois, de Missillimakinac ou du Sault—Étude Adhémar.

1694, 2 juin.—Engagement de Jean Mallet et Pierre Guertin à Madelle Migeon pour faire le voyage des 8ta8ois—Étude Adhémar.

1694, 4 juin.—Engagement de Claude Pinard et François Baudry au sieur Alphonse de Tonty pour faire le voyage de Missillimakinac—Étude Adhémar.

1694, 7 juin.—Engagement de Joseph Bro dit Pomminville aux srs François Dubois et Alexandre Turpin pour faire le voyage des 8ta8ois—Étude Adhémar.

1694, 7 juin.—Engagement de Pierre Mallet, Pierre Teyssier, Jean Brunet dit Lestang et Pierre Perrat dit Lafontaine, à Charles Le Gardeur, sieur De L'isle, pour faire le voyage à Missillimakinac—Étude Adhémar.

1694, 4, 7, 8, & 19 juin.—Engagement de Thomas Le Gardeur, sieur de Beauvais, faisant pour lui et pour le sieur St-Pierre de Repentigny d'une part, et Jacques Arrivé, Joseph Gaudry dit Bourbonnières, pour faire le voyage des 8ta8ois—Étude Adhémar.

1694, 7 et 14 juin.—Engagement de Jean Brunet dit Le Bourbonnois, Louis Roy et autres, au sieur Anthoine Pascaud pour faire le voyage des 8ta8ois—Étude Adhémar.

1694, 7 juin.—Engagement de Jean Pothier au sieur Charles Legardeur, sr de Lisle, pour faire le voyage des 8ta8ois—Étude Adhémar.

1694, 9 juin.—Engagement de Jean Le Roy, Michel Gamelin, Jacques Jobin, Jean Baptiste Gastineau Duplessis, Simon Baillargé, Charles Cusson, à Daniel de Grozelon, sieur Dulhut, pour faire le voyage à Missillimakinac—Étude Adhémar.

1694, 9 juin.—Engagement de Beaujean à Nicolas Demers pour faire le voyage à Missillimakinac—Étude Adhémar.

1694, 11 juin.—Engagement de Jean Charpentier, Thomas Chartran, au sieur Charles de Couagne, pour faire le voyage à Missillimakinac—Étude Adhémar.

1694, 14 juin.—Engagement de Pierre Lemay à Mr de Louvigny pour faire le voyage à Missillimakinac—Étude Adhémar.

1694, 14 juin.—Engagement de Louis Dupuy dit le Parisien et Jean Seguin à Monsieur de Louvigny pour faire le voyage à Missillimakinac—Étude Adhémar.

1694, 14 juin.—Engagement de Pierre Lelat au sieur Jacques Hubert La Croix pour faire le voyage des 8ta8ois—Étude Adhémar.

1694, 19 juin.—Engagement de Huo au sieur Guillaume Juelin pour faire le voyage des 8ta8ois—Étude Adhémar.

1694, 20 juin.—Engagement de Jacques Goguet et Clément La Jeunesse au sr Louis d'Ailliboust de Coulonges pour faire le voyage des 8ta8ats—Étude Maugue.

1694, 3 septembre.—Engagement de Léger Bourgery au sr Jean Bissot de Vincenne pour faire le voyage des 8ta8ois—Étude Basset.

1694, 4 septembre.—Engagement de Jean Niguet au sr Charles Dazé pour faire le voyage des 8ta8ois—Étude Adhémar.

1694, 8 septembre.—Engagement de Toussaint Trudeau et Jean Comtois, Jean Sansoucy, François Brossard, aux Révérends Pères Jésuites pour faire le voyage des 8ta8ats—Étude Maugue.

1694, 9 septembre.—Engagement de Joachim Lucas au sieur Pierre Lamoureux, faisant pour le sr Joachim Germano, pour faire le voyage des 8ta8ois—Étude Adhémar.

1694, 9 septembre.—Engagement de Louis Teyssier au sr Jean Baptiste Blondeau pour faire le voyage des 8ta8ois—Étude Adhémar.

1694, 10 septembre.—Engagement de Pierre Benoist dit Laforest au sieur

Anthoine La Mothe, sr de Cadillac, pour faire le voyage des 8ta8ois—Étude Adhémar.

1694, 10 septembre.—Engagement de Jacques Raguindeau au sr Anthoine Pascaud pour faire le voyage de Missillimakinac—Étude Adhémar.

1694, 10 septembre.—Engagement de Joseph Gaudry dit Bourbonnière à Louis Marchant pour faire le voyage des 8ta8ois—Étude Adhémar.

1694, 11 septembre.—Engagement de Pierre Garro dit St-Onge à Joseph Gaultier et à Jacques Arrivé pour faire le voyage des 8ta8ois—Étude Adhémar.

1694, 13 septembre.—Engagement de Pierre Lamy Desfonds au sr François Aubuchon pour faire le voyage des 8ta8ois—Étude Adhémar.

1694, 13 septembre.—Engagement de Jacques et René Beaujean au sr Louis D'ailleboust de Coulonges pour faire le voyage des 8ta8ats—Étude Maugue.

1694, 14 septembre.—Engagement de Jean Baptiste Boudron (Bougran) dit Champagne au sr de Vincenne pour faire le voyage des 8ta8ats—Étude Basset.

1694, 14 septembre.—Engagement de Jacques Mousseaux dit Laviolette au sr Pierre Charly St-Ange pour faire le voyage des 8ta8ois—Étude Adhémar.

1694, 14 septembre.—Engagement de Jean Mallet à Jacques Douaire, sr de Bondy, pour faire le voyage des 8ta8ois—Étude Adhémar.

1694, 14 septembre.—Engagement de Mathurin Roy à Joseph Moreau et Jean-Baptiste Maret pour faire le voyage des 8ta8ois—Étude Adhémar.

1694, 14 septembre.—Engagement de Jean Baptiste Lamoureux et Charles Patenostre à Messieurs de La Forest et de Tonty pour faire le voyage des Islinois—Étude Adhémar.

1694, 15 septembre.—Engagement de Pierre De bonne au sr Gabriel Bourget pour faire le voyage des 8ta8ois—Étude Adhémar.

1694, 15 septembre.—Engagement de Christophe L'Huissier au sr Pierre Chesne St-Onge pour faire le voyage des 8ta8ois—Étude Adhémar.

1694, 16 septembre.—Engagement de Besnard de Bourjoly à Amadore de Godefroy, sr de St-Paul, et Anthoine Lepellé pour faire le voyage des 8ta8ois—Étude Adhémar.

1694, 17 septembre.—Engagement de Anthoine Boyer au sr Le Gardeur de L'Isle pour faire le voyage des 8ta8ois—Étude Adhémar.

1694, 20 septembre.—Engagement de Charles Cusson au sieur de Vincenne pour faire le voyage des 8ta8ois—Étude Adhémar.

1694, 21 septembre.—Engagement de Jacques Dain au sr Pierre Perrotin pour faire le voyage des 8ta8ats—Étude Basset.

1695, 25 février.—Engagement de Jean Mallet au sieur Pierre Perrotin pour faire le voyage des 8ta8ats—Étude Basset.

1695, 4 avril.—Engagement de Jean Geoffrion à Jean Malhiot pour faire le voyage des 8ta8ois—Étude Adhémar.

1695, 12 mai.—Engagement de René Beaujean au sr Jacques Douaire de Bondy pour faire le voyage des 8ta8ois—Étude Adhémar.

1695, 13 mai.—Engagement de Pierre et Toussaint Héneaux à Pierre Perthuys pour faire le voyage de Missillimakinac—Étude Adhémar.

1695, 16 mai.—Engagement de Louis Hust au sieur Jean-Baptiste Bissot de Vincennes pour faire le voyage des 8ta8ats—Étude Maugue.

1695, 19 mai.—Engagement de Joseph Pillet au sr Jean-Baptiste Bissot de Vincennes, pour faire le voyage au poste des 8ta8ats—Étude Maugue.

1695, 20 mai.—Engagement de Jacques Goyer à Pierre Cardinal pour faire le voyage des 8ta8ois—Étude Adhémar.

1695, 20 mai et 9 juin.—Engagement de Jean Cadieux à M^rs de La Forest et de Tonty pour faire le voyage au fort St-Louis—Étude Adhémar.

1695, 23 mai.—Engagement de Guillaume Payet St-Amour à Pierre Chesne Xaintonge pour faire le voyage des 8ta8ois—Étude Adhémar.

1695, 27 mai.—Engagement de Pierre Gélina aux sieurs Jacques Brisset et François Fafart, s^r Delorme, pour faire le voyage des 8ta8ats—Étude Maugue.

1695, 31 mai.—Engagement de Joseph Lespine au s^r Louis Dupuys pour faire le voyage des 8ta8ats—Étude Maugue.

1695, 3 juin.—Engagement de René Dupuy au s^r Charles Desnos pour faire le voyage des 8ta8ats—Étude Maugue.

1695, 6 juin.—Engagement de Jean Dionnet à Mr de la Motte Cadillac pour faire le voyage de Missillimakinac—Étude Basset.

1695, 7 juin.—Engagement de Mathieu Perrin au s^r Jacques Arrivé Delisle pour faire le voyage des 8ta8ats—Étude Maugue.

1695, 7 juin.—Engagement de Jacques Joachim au sieur de la Descouverte pour faire le voyage des 8ta8ats—Étude Basset.

1695, 7 juin.—Engagement de Michel Charbonneau à Anthoine Lamothe, s^r de Cadillac, pour faire le voyage de Missillimakinac—Étude Adhémar.

1695, 9 juin.—Engagement de Jean Mauriceau au sieur Jean Malhiot pour faire le voyage au poste des 8ta8ois—Étude Adhémar.

1695, 9 juin.—Engagement de Nicolas Vanasse à Jean Leclerc pour faire le voyage des 8ta8ois—Étude Adhémar.

1695, 10 juin.—Engagement de Jean Séguin au s^r Jean B. Bissot, s^r de Vincennes, pour faire le voyage des 8ta8ats—Étude Maugue.

1695, 10 juin.—Engagement de Jean Venne à Jacques Arrivé pour faire le voyage des 8ta8ois—Étude Adhémar.

1695, 11 juin.—Engagement de François Vaudry et Bernard Brouillet à Charles Juchereau pour faire le voyage de Missillimakinac—Étude Adhémar.

1695, 12 juin.—Engagement de Paul Jetté au s^r François Couturier pour faire le voyage des 8ta8ats—Étude Maugue.

1695, 13 juin.—Engagement de Pierre Benoit au s^r François Couturier pour faire le voyage des 8ta8ats—Étude Maugue.

1695, 13 juin.—Engagement de Robert Riome au sieur Augustin Legardeur de Courtemanche et Jean Baptiste Bissot de Vincenne pour faire le voyage des 8ta8ats—Étude Maugue.

1695, 13 juin.—Engagement de Pierre Benoit à François Couturier pour faire le voyage des 8ta8ats—Étude Maugue.

1695, 13 juin.—Engagement de Gilles Brouillet Laviolette à Jean Arnaud et Robert Janot Lachapelle pour faire le voyage de l'Ouest—Étude Simonnet.

1695, 13 juin.—Engagement de Joseph Robert et Florent Le Clair pour faire le voyage des 8ta8ois—Étude Adhémar.

1695, 13 juin.—Engagement de Thomas Chartran à Pierre Chesne Xaintonge pour faire le voyage des 8ta8ois—Étude Adhémar.

1695, 13 juin.—Engagement de Joseph Dumay au s^r Anthoine Pascault pour faire le voyage des 8ta8ois—Étude Adhémar.

1695, 13 juin.—Engagement de Urbain Bonnier et Louis Guertin à Anthoine Pascault pour faire le voyage des 8ta8ois—Étude Adhémar.

1695, 4 septembre.—Engagement de Jullien Bariteau dit La marche au sieur Pierre Lesueur pour faire le voyage des 8ta8ats—Étude Basset.

1696, 10 avril.—Engagement de Pierre Roy aux sieurs François Dumez, Pierre Trudeau et Estienne Benoit pour faire le voyage des 8ta8ats—Étude Maugue.

1696, 16 avril.—Engagement de Mathurin Moquin à Joseph Lorrain pour faire le voyage de Missillimakinac—Étude Basset.

1696, 21 août.—Engagement de Pierre Masson, Pierre Laquerre et Jean Pepin au s[r] Edmond Chorel pour faire le voyage des 8ta8ats—Étude Maugue.

1696, 24 août.—Engagement de Jean de Lalande au s[r] Alexandre Turpin pour faire le voyage des 8ta8ats—Étude Maugue.

1696, 2 septembre.—Engagement de Jean Lalonde dit L'Espérance à Anthoine de Lamothe, s[r] de Cadillac, pour faire le voyage des 8ta8ois—Étude Adhémar.

1697, 6 septembre.—Engagement sous seing privé du s[r] Boudor par Lepellé, remis en mon étude led. jour. (Mentionné au répertoire mais non trouvé)—Étude Adhémar.

1697, 22 septembre.—Engagement de Bernard Brouillé au s[r] Jean Debroyeux pour faire le voyage de Missillimakinac—Étude Pottier.

1698, 22 juillet.—Engagement de Joseph Charbonneau à Mr de Montigny pour faire le voyage aux Arkansas—Étude Adhémar.

1698, 22 juillet.—Engagement de Jean Claude Fezeret à Messire François de Montigny pour faire le voyage à Missillimakinac—Étude Adhémar.

1699, 1er août.—Engagement aux RR. PP. Jésuites par Parent. (L'intitulé étant au répertoire, la minute manque)—Étude Adhémar.

1699, 22 août.—Engagement de Anthoine Renaud aux RR. PP. Jésuites pour faire le voyage des 8ta8ois—Étude Adhémar.

1700, 28 avril.—Engagement de Chasle aux RR. PP. Jésuites pour faire le voyage des 8ta8ois—Étude Adhémar.

1700, 1er mai.—Engagement de Toussaint Pothier au s[r] Jean Boudor pour aller aux 8ta8ois—Étude Adhémar.

1700, 7 août.—Engagement de Adrien Robillard à Mr François de La Forest pour faire le voyage des Islinois—Étude Adhémar.

1700, 9 août.—Engagement de Jacques et François Perriers frères, à François de La Forest pour faire le voyage au fort St-Louis—Étude Adhémar.

1700, 9 août.—Engagement de Bernard et Gilles Brouillets frères à François de La Forest pour faire le voyage des Islinois—Étude Adhémar.

1700, 18 août.—Engagement de Jean Denigé dit Sanssoucy aux RR. PP. Jésuites pour faire le voyage des 8ta8ois—Étude Adhémar.

1701, 13 avril.—Engagement de Jacques Rouillard à François de La Forest pour faire le voyage des Islinois—Étude Adhémar.

1701, 13 avril.—Engagement de Nicolas Rivard à François de La Forest pour faire le voyage des Islinois—Étude Adhémar.

1701, 13 avril.—Engagement de Charles Duclos à François de La Forest pour faire le voyage des Islinois—Étude Adhémar.

1701, 13 avril.—Engagement de François Dubois à François de La Forest pour faire le voyage des Islinois—Étude Adhémar.

1701, 25 mai.—Engagement de Jean Baptiste Truteau et François Bonhomme aux RR. PP. Jésuites pour faire le voyage des 8ta8ois—Étude Adhémar.

1701, 27 mai.—Engagement de Louis Babie, de Champlain, Laurent Renauld, de Montréal, Charles Dazé, de la Rivière des Prairies, Jacques Lemoine, de Batis-

can, Claude Crevier, des Trois-Rivières, René Besnard Bourioly, des Trois-Rivières, François Benoit dit Livernois, de Longueuil, Pierre Moriceau, de Montréal, Charles Cusson, de Montréal, Jean Lemire dit Marsolet, de Montréal, Jean-Baptiste Guay, de Montréal, Jacques Brisset, de L'Isle Dupas, François Frigon, de Batiscan, Pierre Lagrave, de Montréal, Pierre St-Michel, Michel Roy, de Ste-Anne, Edmon Roy dit Chatelereau, de Ste-Anne, Simon Balliarge, du cap de la Magdeleine, Claude Rivard Lorangé, de Batiscan, Mathurin Feuilleverte, Jean Turcot, de Charlebourg, Jean Baptiste Montmelian St-Germain, de Québec, Pierre Désautels dit Lapointe, Henry Belle Isle, chirurgien, Louis Fafart Lonnal, des Trois-Rivières, François Pancho, de Batiscan, Jean-Baptiste Vanier, de Charlebourg, Pierre Toupin, de Beauport, René Lintot, des Trois-Rivières, Joseph Cartyé, Jacques Duran, Pierre Colet, de Québec, Alexis Lemoine, de Batiscan, Louis Chauvin, de Montréal, Gabriel Obuchon, de Montréal, Latour, de Montréal, Lambert Cuillerié, de Montréal, Pierre Roy, de Ste-Anne, Louis Vaudry, de Montréal, Pierre Richard, de Montréal, Louis Badaillac, de Montréal, Guill'e Vinet dit La Rente, Jean Baptiste Gatineau et Louis Gatineau dit Lameslée, tous voyageurs, se sont engagés à Messire Jean Bochart pour faire le voyage du Détroit—Étude Adhémar.

1701, 27 mai.—Engagement de Pierre Gouvereau à Messire Jean Bochart, pour le service du Roi, pour aller au Détroit—Étude Adhémar.

1701, 28 mai.—Engagement de Estienne Volant à Messire Jean Bochart pour faire le voyage du Détroit—Étude Adhémar.

1701, 31 mai.—Engagement de Bertrand Arnaud à Messire Jean Bochart pour faire le voyage du Détroit—Étude Adhémar.

1701, 31 mai.—Engagement de Jacques Viger à Messire Jean Bochart pour faire le voyage du Détroit—Étude Adhémar.

1701, 31 mai.—Engagement de François Fafart dit de Lorme à Messire Jean Bochart pour faire le voyage du Détroit—Étude Adhémar.

1701, 3 juin.—Engagement de Pierre Verdon et Joseph Bro dit Pomainville à Messire Jean Bochart pour faire le voyage de Détroit—Étude Adhémar.

1701, 27 juin.—Engagement de Jean Baptiste Giguère à Messire Jean Bochart pour faire le voyage du Détroit—Étude Adhémar.

1701, 28 juin.—Engagement de Anthoine Thunay dit Dufresne à Messire Jean Bochart pour faire le voyage du Détroit—Étude Adhémar.

1701, 28 juin.—Engagement de Mathieu Perrin dit Garao à Messire Jean Bochart pour faire le voyage du Détroit—Étude Adhémar.

1701, 28 juin.—Engagement de François Trottier dit Bellecour à Messire Jean Bochart pour faire le voyage du Détroit—Étude Adhémar.

1701, 5 septembre.—Engagement de Joseph Trottier Desruisseaux, Robert Réaume et Toussaint Pothier, au Roi, pour faire le voyage du Détroit—Étude Adhémar.

1702, 12 avril.—Engagement de Charles Deno Detaillis à Mr Charles Juchereau de St-Denys pour faire le voyage du Mississippi—Étude Adhémar.

1702, 5 mai.—Engagement de Nicolas Laberge à Charles Juchereau de St-Denys pour faire le voyage du Mississippy—Étude Adhémar.

1702, 8 mai.—Engagement de Claude Chartier, Lambert Cullerier et Jean Bro dit Pommainville, à Pierre Chartier pour faire le voyage des Islinois—Étude Adhémar.

1702, 8 mai.—Engagement de François Dubois dit Brisebois et Bernard Brouil-

let dit Laviolette à Pierre Chartier pour faire le voyage de Missillimakinac—Étude Adhémar.

1702, 13 mai.—Engagement de Paul Teyssier, François Le Gardeur de Mutrecy, Charles Deno Detaillis, Nicolas Lemoyne, sieur de Leau, Allexis Le Gay, Gabriel Philippe, sieur de St-Lambert, François Philippe, s^{r} de Manteville, Pierre Cardinal, Paul Groust, Nicolas Laberge, au sieur Charles Juchereau pour faire le voyage du Mississipy—Étude Adhémar.

1702, 26 mai.—Engagement de Louis Mallet, Louis Roze et Jean Baptiste Gros, à Joseph de Fleury de la Gorgendière pour faire le voyage au fort Frontenac—Étude Raimbault père.

1702, 26 mai.—Engagement de George Brault dit Pommainville, Pierre Tabault et François Brunet, dit Bourbonnois, à Joseph de Fleury, s^{r} De la Gorgendière, pour faire le voyage au fort Frontenac—Étude Raimbault père.

1702, 28 mai.—Engagement de Jean Gabriel Picart, Pierre Lelac et Toussaint Dardonne, Jean Baptiste Jarry, à Joseph de Fleury, s^{r} de la Gorgendière, pour faire le voyage au fort Frontenac—Étude Raimbault père.

1702, 4 juillet.—Engagement de Paul Baudreau dit Graveline pour servir les Révérends Pères Jésuites Missionnaires aux pais des 8ta8ois—Étude Adhémar.

1702, 16 juillet.—Engagement de Charles Dubois de Saint-François, Josephe Robert, Pierre Bougret dit Dufort, Louis Beau dit Lallouette, Jean Poirier, de Boucherville, Claude Lamy, de Sorel, Jean Baptiste Mauriceau, de Repentigny, Toussaint Trudeau, de Longueuil, Paul Chevalier, François Blot, Joseph Couturier, François Quatre Sols, de Batiscan, Pierre Goin, René Pinot dit Laperle, Pierre Richer, Jean Ricart, de Sainte-Anne, Jean Tousignan dit Lapointe, de Lotbinière, Ignace Goion, des Grondines, Jean Mathieu, de Beaupré, Jean Houvé, de Champlain, Estienne Boier, Joseph Sarrasin, de Charlebourg, Guilleaume Richard, du Bout d'en bas de cette isle, Joachim Girard, de Québec, et Jean Messier, sieur de Saint-Michel, lesquels se sont engagés à Messieurs de la compagnie de la Colonie de Canada, pour aller faire le voyage au Détroit du lac Érié—Étude Adhémar.

1702, 16 juillet.—Engagement de Jean Baptiste Gatineau Duplessis, Louis Gatineau, du Cap de la Madeleine, Michel Moras, des Trois-Rivières, Jacque de Brisset, de L'Isle Dupas, Robert Réaume, de Lachine, Pierre Mauriceau, de Repentigny, Louis Chauvin, Jean Latour, de Montréal, Mathurin Rivière, François Foigond, François-Marie Trottier, de Batiscan, Pierre Richart, de Montréal, Joseph Cartier la Rose, de la Pointe-aux-Trembles, Charles Dazé, de la rivière des Prairies, Louis Bajallac (Badaillac) Laplante, à Mrs de la Compagnie de la Colonie du Canada, pour faire le voyage au Détroit du Lac Erié—Étude Adhémar.

1702, 16 juillet.—Engagement de Jean Paquet dit le Poittevin à Mrs de la Compagnie de Canada, pour aller au Détroit du lac Erié—Étude Adhémar.

1702, 26 septembre.—Engagement de Joseph La Rue, de Ste-Anne, Jean Pepin, de Champlain, Pierre Puybarreau, de Boucherville, Ange Cusson et Anthoine Maignan dit L'Espérance, de cette ville, lesquels se sont engagés à Mrs de la Compagnie de la Colonie du Canada, pour faire le voyage du Détroit du lac Érié—Étude Adhémar.

1703, 11 avril.—Engagement de Jean Jousset de la Rivière-des-Prairies, à Messieurs de la Compagnie de la Colonie du Canada, pour faire le voyage au fort Frontenac—Étude Adhémar.

1703, 13 mai.—Engagement de Jean Baptiste Jarry dit Lahaye, Jean Gabriel Piccart, Louis Roy et Jean Legros, à François du Montier pour faire le voyage au fort Frontenac—Étude Raimbault.

1703, 13 mai.—Engagement de George, Jean et Joseph Brault dit Pommainville à François du Montier pour faire le voyage au fort Frontenac—Étude Raimbault père.

1703, 16 mai.—Engagement de Anthoine Defoy dit le Baron à Messieurs de la Compagnie de la Colonie du Canada pour faire le voyage au fort Frontenac—Étude Adhémar.

1703, 30 juin.—Engagement de Catherine La Rere, femme de Pierre Rivières, à Messieurs de La Compagnie de la Colonie du Canada pour faire le voyage au fort Frontenac—Étude Adhémar.

1703, 6 juillet.—Engagement de Françoise Demouchel, fille de Bernard Demouchel dit La Roche; laquelle s'est allouée pour aller servir M^r^ et Mme de la Motte au fort du Pont Chartrain, du Détroit du lac Érié—Étude Adhémar.

1703, 10 juillet.—Engagement de Pierre Desautels Lapointe, Charles Voland St-Herneau, Jean Brunet dit Lestang, Julien Aubert dit La Touche, Jacques Campot, François Blot, Nicolas Baron, Maximillien Demers, Louis Badaillac Laplante, Estienne Campot, Jacques Philippe, Jean Latour, Pierre Rivet, Albert Lafranchise, Charles Ricard de Ste-Anne, Pierre Roy Chatellereau, François Gariepy, Louis Baribau, de Ste-Anne, Jean et Michel Tousignan frères, François Girard, Pierre Lemay, de Lotbinières, Louis Dugast, Jacques Vermuy, Pierre Vallié, de la Coste de Maure, Jean Ricard, de Ste-Anne, Adrien Senecal, de Varennes, François Chicouanne, de Verchère, Denys Bourgery, Joseph Robert, de Boucherville, Touss^t^ Trutteau, François Benoist, Charles Marcil, Mathurin Rivard, Jean Couture, de Batiscan, Henry et Robert Jasmin frères, du Cap-Santé, Michel Messier, s^r^ de St-Michel, Noel Lavallée, de Saurel, Mathurin Mandin, de Charlebourg, Pierre Joutra de La Pérotière, des Trois-Rivières, Estienne Amyault Lincour, de Québec, et sieur François Du Montier et Estienne Volant, Sr de Radisson, lesquels se sont engagés à Mrs de la Compagnie de la Colonie du Canada, pour faire le voyage du lac Érié—Étude Adhémar.

1703, 10 juillet.—Engagement de Simon François Dumontier et Estienne Volant de Radisson, Sr Estienne Gervais de Bourguion, Jean François Vollant, s^r^ de Fosse Neuve, à Mrs de la Compagnie de la Colonie du Canada pour faire le voyage au Détroit et au lac Érié—Étude Adhémar.

1703, 10 juillet.—Engagement de François Du Montier, Estienne Volland de Radisson, Claude Rivard, s^r^ de Lorangé, à Mrs de la Compagnie de la Colonie du Canada, pour faire le voyage du Détroit du lac Érié—Étude Adhémar.

1703, 27 juillet.—Engagement de Pierre Richard, Louis Chauvin, Louis Vaudry, Charles Cabazié et Louis Renaud, lesquels se sont engagés à Laurent Renaud et Gilles Chauvin pour faire le voyage au pays des Islinois—Étude Adhémar.

1703, 7 septembre.—Engagement de Louis Malet, de la paroisse des Sts-Anges de la Chine, au sieur Jean Boudor, pour faire le voyage des 8ta8ois—Étude Adhémar.

1703, 25 septembre.—Engagement de Estienne Auclerc aux Réverends Pères de la Compagnie de Jésus qui sont en mission aux pays des 8ta8ois—Étude Adhémar.

1703, 25 septembre.—Engagement de Jacques Marais dit L'Espine pour servir les Révérends pères Jésuites, missionnaires aux pays des 8ta8ois—Étude Adhémar.

1703, 12 octobre.—Engagement de Raymond Jean dit Godon, Guill. Laberge Joseph Lande dit Mata, Jean Michel de Beaupré et François Du Montier, à Mrs de la Compagnie de la Colonie du Canada, pour faire le voyage au fort du lac Erié.—Étude Adhémar.

1704, 16 mars.—Engagement de Laurent Renault et Nicolas Duclos à Damoiselle Françoise Juchereau dit St-Denys pour faire le voyage au fort St-Louis des Islinois—Étude Adhémar.

1704, 23 avril.—Engagement de Raymond Jean à François Marie Bouat pour faire le voyage au Mississipy—Étude Lepallieur, Michel.

1704, 25 avril.—Engagement de Michel Lemay, de Batiscan, à Mrs de la Compagnie de la Colonie du Canada, pour faire le voyage au fort Pont Chartrain du lac Érié—Étude Adhémar.

1704, 25 avril.—Engagement de Pierre Lemay, Michel Tousignan, Michel Roy, François Gariepy et Jean Ricard et Robert Rivard, à François Dumontier pour faire le voyage au fort Le pont Chartrain du lac Érié—Étude Adhémar.

1704, 27 avril.—Engagement de Charles Dasny à François Marie Bouat pour faire le voyage au Mississipy—Étude Raimbault père.

1704, 29 avril.—Engagement de Pierre Gouin, de Ste-Anne, au Sr Pierre Yon pour faire le voyage aux 8ta8ois—Étude Adhémar.

1704, 30 avril.—Engagement de François Benoist dit Livernois de Longueuil à Dam^elle Marguerite Messier, épouse de Pierre Le Sueur, pour faire le voyage au fort de la Mouille, au bord de la mer, au bas du Mississipy—Étude Adhémar.

1704, 4 juillet.—Engagement de Joseph Pilet aux Srs Jean Baptiste Bissot, sieur de Vincennes, pour faire le voyage du pays des Outaouais—Étude Lepailleur, Michel.

1704, 4 juillet.—Engagement de Pierre Boisseau au s^r Jean Baptiste Bissot de Vincennes pour faire le voyage au pays des Outaouais—Étude Lepallieur, Michel.

1704, 4 juillet.—Engagement de Jean Latour à Jean Baptiste Bissot de Vincennes, pour faire le voyage des Outaouais—Étude Lepallieur, Michel.

1704, 4 juillet.—Engagement de Jean Cusson à Jean Baptiste Bissot de Vincennes pour aller au pays des Outaouais—Étude Lepallieur, Michel.

1704, 28 juillet.—Engagement de Anthoine Pinard, de la Baye St-Anthoine sur le lac St-Pierre, Pierre Benoist dit La forest, des Trois-Rivières, Anth. Salvay, de Saurel, René Beaujean, Pierre Desautels, de St-Martin en cette ile, Pierre Bougret Dufort, de Boucherville, Pierre Le Bœuf, de cette ville, Robert Rivard, Charles Le Scieur, Joseph Moreau, Jean Moreau, Franc. Frigon, Joseph Couturier, Anth. Thunay Dufresne, Julien Le Scieur, Mathurin et Simon Rouillard, Joseph Rivard, de Batiscan, Louis Baribau, Ignace Guyon, Jean et Charles Ricard, Edmond Roy Chatellereau, Pierre Richer, de Ste-Anne, Anthoine Donnay, Pierre et Denys Bourgerie, François Robert, Robert Lafontaine, Jacques et François de Noyons, Pierre Puybarreau de Boucherville, Albert Bosne Lafranchise de La Chine, Gaspard Maignan de Mouille Pied, Pierre Edeline, Jean Cadieux, de Longueuil, Jacques Cardinal, de la Coste St-Pierre en cette île, Adrien Senécal de Varennes, Pierre Mauriceau, de Repentigny, Jean David, de la Rivière Becancourt, Paul Dumouchel, Toussaint Dardenne, Jean et Jacques Campot, Pierre Garro Xaintonge, Jacques Vaudry, de cette ville, Michel Messier, Allexandre Petit du Cap St-Michel, Jean Tousignan Lapointe, Ignace Le May, de Losbinières, Pierre Guignard Dollone, de Lanoray, Jacques Lemelin, des Grondines, Louis Fafart, Estienne Bosne, Jean Mandeville, de Berthier, Joseph Sarrasin, de Charlebourg, Pierre Villier, de Québec,

Vincent Rodrigue, de Québec, Jean Boyer, de La Prairie St-Lambert, Jean Houvé de Champlain, Jean Gariepy de St-François en cette île et Jacques Pellissier dit Bourdaucour, Claude Lamy, de Saurel, et Landreville et François Dumonthier; Lesquels se sont engagés à Messieurs de la Compagnie de la Colonie du Canada, pour faire le voyage au fort Le pont Chartrain du lac Érié—Étude Adhémar.

1705, 30 mai.—Engagement de Pierre Lamargue dit Sanssoussy, Jean Chevalier, Jean Rivet, René Rivet, Pierre Morant, Jacques Lavoie dit St-Amour, Jean Moreau Desrosiers, Gabriel Trotte dit St-Jean, Pierre Sarrazin, René Monteil dit Sansremission, Alexis Picard, Moyse Morin dit Chesnevert, Gilbert Desautels dit Lapointe, Jacques Urbain Rocbert, sr de Lamorandière, principal Cômis de Messieurs de la Compagnie de la Colonie du Canada, faisant pour Mesd. Srs de lad. Compagnie: Lesquels engagés promettent d'aller au fort le pont Chartrain du lac Érié—Étude Adhémar.

1705, 30 mai.—Engagement de Charles de Couagne fils, Jacques Hubert La Croix fils, Jaques Cardinal fils, Fran. Picard, Jaques Vaudry, Fran. Brunet dit La Bourbonnois, Joseph Sarrazin, Pierre Garro St-Onge, Maximilien Demers, Ange Cusson, Nicolas Le Gros, Louis Roy, René Buet, Jaques Tabaux, Pierre Coitou St-Jean, Jaques Beaucham, Pierre Mauriceau, Louis Lefebvre, Jean Campot, Pierre Lebœuf, Pierre Cadieu, Jean Lemire de Marsolet, Jacques Filiatreau, Pierre Beaucham, Jean Baptiste Le Scieur dit Callot, Gabriel Gyart, Jean Mersan dit Lapierre, de Montréal, Fran. Casset, Joseph Moreau, Robert Rivard, Pierre Lescuyer, Fran. Frigon, Jean Primo dit Lavanture, Fran. de Broyeux, de Batiscan, Jean Boyer, Julien Bariteau dit Lamarche, de la prairie, Denys Bourgery, de la prairie, Jean Pepin, Jacques Dutau, de Champlain, Fran. Marie Ste-Marie, Gaspard Maignan dit Champagne, Adrien Senécal, de Contrecœur, Edmond Roy dit Chastelereau, de Ste-Anne, Anthoine Gyart, de cette île, et Jacques Urbain Rocbert sr de Lamorandière. Lesquels se sont engagés à Mrs de la Compagnie de la Colonie du Canada pour aller au fort Le pont Chartrain du lac Érié—Étude Adhémar.

1706, 12 juin.—Engagement de Ignace Vien, de Champlain, et Dominique Dubor, de Berthier, à Messire Anth. de la Mothe Cadillac pour aller au fort Le pont Chartrain—Étude Adhémar.

1706, 15 juin.—Engagement de Pierre Bourdon et Laurent Léveillé à Messire Anth. de la Mothe Cadillac pour faire le voyage au fort le pont Chartrain—Étude Adhémar.

1706, 15 juin.—Engagement de Jacques Mauriceau, Jean Brugnon dit Lapierre et Pierre Collet, de Batiscan, à Messire Anth. de La Mothe pour faire le voyage au fort le pont Chartrain—Étude Adhémar.

1706, 15 juin.—Engagement de Louis Morisseau et Claude Martin à Messire Anthoine de La Mothe Cadillac pour faire le voyage au fort Le pont Chartrain du lac Érié—Étude Adhémar.

1706, 15 juin.—Engagement de Pierre Robert à Messire Anthoine de Lamothe Cadillac, pour faire le voyage au fort le pont Chartrain du lac Érié—Étude Adhémar.

1706, 15 juin.—Engagement de Paul Jean et Robert Chevalier frères, à Messire Anthoine de Lamothe Cadillac, pour faire le voyage au fort Le pont Chartrain du Détroit, sur le lac Érié—Étude Adhémar.

1706, 16 juin.—Engagement de Maximilien Demers et Louis Renaud dit Duval, à Messire Anth. de la Mothe Cadillac, pour faire le voyage au fort Le pont Chartrain du Détroit du lac Érié—Étude Adhémar.

1706, 21 juin.—Engagement de Denys Baron à Jacques Le Moyne, René Besnard et Louis Gatineau pour faire le voyage du Détroit, du fort Le pont Chartrain, sur le Lac Érié—Étude Adhémar.

1706, 6 octobre.—Engagement de Louis Joachim, de Boucherville, aux s^{rs} René Lemoyne Despins, Claude Challet et Michel Roy, pour faire le voyage où ils jugeront à propos—Étude Adhémar.

1706, 7 octobre.—Engagement de François Ardouin, Adrien Senécal, Louis Lefebvre, Nicolas et Joseph Cussons, à Messire Anthoine de La Mothe Cadillac, pour faire le voyage au fort Le pont Chartrain—Étude Adhémar.

1707, 13 avril.—Engagement de Jacques Estienne Maximilien Demers et Gilbert Desautels Lapointe à Anth. Pascaud, faisant pour le s^{r} Bourmont, pour aller au fort Le pont Chartrain du lac Érié—Étude Adhémar.

1707, 18 avril.—Engagement de Marie Bosne, veuve de François Lory, laquelle s'est engagée pour aller au fort Le pont Chartrain du lac Érié pour y servir Messire Anthoine de La Mothe Cadillac—Étude Adhémar.

1707, 5 juin.—Engagement de Pierre Beaucham, Fran. Robert, Anthoine Gyard, à Mr de la Mothe pour aller au fort le Pont Chartrain—Étude Adhémar.

1707, 13 juin.—Engagement de Claude Martin, des Trois-Rivières, et François Robert, de Boucherville, Charles Cabazié, de St-Martin, à François Ardouin, faisant pour Messire Anthoine de La Mothe Cadillac, pour aller faire le voyage au fort Le pont Chartrain du Détroit—Étude Adhémar.

1707, 25 juin.—Engagement de Jean Bonhomme au sieur Jérosme Marlia pour faire le voyage au Détroit—Étude Lepallieur, Michel.

1707, 15 juillet.—Engagement de Étienne Vaudry à François Bienvenu pour faire le voyage au Détroit—Étude Lepallieur, Michel.

1707, 25 juillet.—Engagement de André Marsile avec le sieur Michel Campot et Michel Massé pour faire le voyage au fort Ponchartrain du Détroit—Étude Lepallieur, Michel.

1707, 31 juillet.—Engagement de Jean Baptiste Bigot au s^{r} Pierre Mallet pour faire le voyage au Détroit—Étude Lepallieur, Michel.

1707, 2 août.—Engagement de Michel Brabant et Estienne Vaudry à François Bienvenu Delisle pour faire le voyage au Détroit—Étude Adhémar.

1707, 22 septembre.—Engagement de Louis Gatineau et Toussaint Pothier La Verdure à Messire Anthoine de La Mothe Cadillac pour faire le voyage au fort Le pont Chartrain du Lac Érié—Étude Adhémar.

1707, 13 octobre.—Engagement de Jaques et Jacques Cardinals père et fils et Jaques Hubert à Messire Anth. de La Mothe Cadillac, pour aller au fort Le pont Chartrain—Étude Adhémar.

1708, 14 février.—Engagement de Anthoine Simon à Gabriel Baudreau pour faire le voyage à la rivière Mobille—Étude Adhémar.

1708, 19 février.—(Au bas de l'engagement précédent de même date) Engagement de Estienne Estienne, Jacques Meinville, Laurent Blot, Jean l'Escuier et Joseph Girardy à Gabriel Baudreau Graveline pour faire le voyage à la Rivière de La Mobile—Étude Adhémar.

1708, 24 avril.—(Au bas de l'engagement précédent de même date) Engagement de Estienne Campot, Joseph Carière, Pierre Bourdon, Nicolas Cadieu et Jean Alarie au sieur Gabriel Baudreau pour faire le voyage à la rivière de la Mobille—Étude Adhémar.

1708, 6 mai.—Engagement de Michel Catin dit Laliberté et Estienne Charles dit Lajeunesse au sieur François Bissonnet pour faire le voyage au fort Ponchartrain du Détroit—Étude Lepallieur.

1708, 18 mai.—Engagement de François Robert à Jean Tabaux pour faire le voyage au fort Le pont Chartrain, sur le lac Érié—Étude Adhémar.

1708, 20 mai.—Engagement de Pierre Collet, de Batiscan, à Paul Dumouchelle et à Jean Tabaux pour faire le voyage au fort Le pont Chartrain du lac Érié—Étude Adhémar.

1708, 28 août.—Engagement de Albert Beaune au sieur Jacques Campot pour faire le voyage au fort Pont Chartrain du lac Érié—Étude Lepallieur.

1708, 5 septembre.—Jacques Campault et Cécile Catin, sa femme, reconnaissent devoir à Jacques Charbonnier, marchand de Montréal, 215 livres, 5 sols, 6 deniers, pour marchandises fournies pour leur équipement de voyage qu'ils vont faire au Détroit—Étude Raimbault père.

1708, 6 septembre.—Engagement de Jean Legros dit Laviolette à Dame^elle^ Barbe Loisel, épouse de François Legautier, s^r^ de Lavallée Ranez, pour faire le voyage au fort pont Chartrain du Détroit—Étude Adhémar.

1708, 6 septembre.—Engagement de Joseph Lamy, de Saurel, à Dame^elle^ Barbe Loisel, épouse de Fran. Legautier, s^r^ de La Vallée Ranez, pour faire le voyage au fort de Pont Chartrain du lac Érié—Étude Adhémar.

1709, 3 mars.—Engagement de Nicolas Milhet à Pierre de L'estage et Fran. de La forest pour faire le voyage au fort pont Chartrain du lac Érié—Étude Adhémar.

1709, 9 mars.—Engagement de Pierre et Jacques Beauchamps à Pierre Lestaige, faisant pour M^r^ de La forest, pour faire le voyage au fort Le pont Chartrain, du Détroit du Lac Érié—Étude Adhémar.

1710, 12 avril.—Engagement de Pierre Hunault à François Chesne pour faire le voyage au fort Ponchartrain—Étude Lepallieur, Michel.

1710, 19 août.—Engagement de Julien Laprairie et Joseph Vaudry à Messire Anth. de la Motte Cadillac pour faire le voyage au fort Le pont Chartrain du Détroit du lac Érié—Étude Adhémar.

1710, 30 août.—Engagement de Marie Crestienne Guilhemot à M^r^ et Mad. de la Mothe Cadillac pour faire le voyage au fort Le pont Chartrain du lac Erié—Étude Adhémar.

1710, 6 septembre.—Engagement de Jean Guyon dit La Chapelle, des Grondines, au s^r^ Louis Gatineau, s^r^ Duplessy, pour faire le voyage au fort Le pont Chartrain du Détroit du lac Érié—Étude Adhémar.

1710, 6 septembre.—Engagement de Jean Patenostre, de St-Lambert, au s^r^ Anthoine Maignan pour faire le voyage au fort Le pont Chartrain, du Détroit du lac Érié—Étude Adhémar.

1710, 6 septembre.—Engagement de Michel Tousignan Lapointe à Paul Gillet pour faire le voyage au fort Le pont Chartrain, du Détroit du lac Érié—Étude Adhémar.

1710, 10 septembre.—Engagement de Fran. Bougret dit Dufour, de Boucherville, au s^r^ Alexis Lemoyne pour faire le voyage au fort de Pont Chartrain, du Détroit du lac Érié—Étude Adhémar.

1710, 25 septembre.—Engagement de Joseph Desroziers Dutremble, de Champlain, Joseph de Launay, de Québec, et Jean Baptiste, Pany de nation, à Charles Renaud, s^r^ Dubuisson, pour faire le voyage au fort du Pont Chartrain, du Détroit du lac Érié—Étude Adhémar.

1710, 2 octobre.—Engagement de Jacques Filliatreau, de La Chine, François Rose, Charles Réaume, de Québec, et Pierre St-Yves, de cette ville, à Anthoine de La Mothe Cadillac pour faire le voyage au fort de pont Chartrain du lac Érié—Étude Adhémar.

1710, 6 octobre.—Engagement de Jacques St-Yves à Michel Massé pour faire le voyage au fort Ponchartrain—Étude Lepallieur, Michel.

1710, 10 octobre.—Engagement de Michel Chevalier à Joseph Parent pour faire le voyage au fort de Pontchartrain—Étude Adhémar.

1712, 13 avril.—Engagement de Joseph St-Yves à Jacques Campot pour faire le voyage au Détroit du lac Érié—Étude Adhémar.

1712, 16 avril.—Engagement de Pierre Ablin à Jean Baptiste Forestier pour faire le voyage au Détroit du lac Érié—Étude Adhémar.

1712, 29 avril.—Engagement de Jean Gaultier dit Landreville aux srs Demeulle et Mounière pour faire le voyage au Détroit—Étude Adhémar.

1712, 21 août.—Engagement de Jean Baptiste, Panis de nation, à Jean Pachot de Viennay pour faire le voyage au fort le pont Chartrain—Étude Adhémar.

1712, 24 août.—Engagement de Joseph et Nicolas St-Yves à François de La forest pour faire le voyage au fort Le pont Chartrain, du Détroit du lac Érié—Étude Adhémar.

1712, 25 août.—Engagement de Estienne Dumay au sr Pierre Robertz pour faire le voyage au fort le Pont Chartrain du lac Érié—Étude Adhémar.

1712, 29 août.—Engagement de Claude Primot au sr Joseph Guyon pour faire le voyage au fort Le pont Chartrain, du Détroit du lac Érié—Étude Adhémar.

1712, 29 août.—Engagement de Joseph Lorrain à Pierre de Liette pour faire le voyage aux Islinois—Étude Adhémar.

1712, 31 août.—Engagement de Louis Javillon dit La feuillade au sr de la Forest pour faire le voyage au fort Le pont Chartrain, du Détroit du lac Érié—Étude Adhémar.

1712, 1er septembre.—Engagement de André Longtain au sr Pierre de Liette, pour faire le voyage aux Islinois—Étude Adhémar.

1712, 5 septembre.—Engagement par Jean Bapt. Gouyau Lagarde de Jacques de Ganiez pour faire le voyage au fort Le pont Chartrain, du Détroit du lac Érié—Étude Adhémar.

1712, 6 septembre.—Engagement de Pierre Gaunné au sr Jean Baptiste Forestier pour faire le voyage au fort Le pont Chartrain du lac Érié—Étude Adhémar.

1712, 10 septembre.—Engagement de Joseph Aubuchon à Mr de Liette pour faire le voyage aux Islinois—Étude Adhémar.

1712, 11 septembre.—Engagement de Fran. Cerré, de la Chine, à Jacob de Marsac pour faire le voyage au fort le pont Chartrain, du Détroit du lac Érié—Étude Adhémar.

1712, 16 septembre.—Engagement de François Langevin, de la Coste St-Paul, à Jean Viannay Pachot pour faire le voyage au fort Le pont Chartrain—Étude Adhémar.

1712, 16 septembre.—Engagement de Julien Rivard, de Batiscan, à Pierre Robert, faisant pour les srs Rivard, pour faire le voyage au fort Le pont Chartrain, du Détroit du lac Érié—Étude Adhémar.

1712, 17 septembre.—Engagement de Pierre Deniau à Jacques Hubert et René Mallet pour faire le voyage au fort le Pont Chartrain—Étude Adhémar.

1712, 17 septembre.—Engagement de Nicolas Gaigne, François Larche, à Joseph Parent pour faire le voyage au fort le pont Chartrain, du Détroit du lac Érié. Étude Adhémar.

1712, 17 septembre.—Engagement de Nicolas Thuillier Devigny à Jacques Langlois pour faire le voyage au fort Le Pont Chartrain, du Détroit du lac Érié—Étude Adhémar.

1713, 5 mai.—Engagement de Pierre Le Bœuf à Jean Baptiste Forestier, pour faire le voyage au fort Le pont Chartrain, du Détroit du lac Érié—Étude Adhémar.

1713, 31 mai.—Engagement de Claude Robillard fils et Joseph Robert dit Lafontaine à Cécille Catin, femme et procuratrice de Jacques Campot, pour faire le voyage au Détroit du lac Érié—Étude Adhémar.

1713, 31 mai.—Engagement de Joseph Vaudry à Louis Gatineau pour faire le voyage au fort Le pont Chartrain, du Détroit du lac Érié—Étude Adhémar.

1713, 2 juin.—Engagement de François-Xavier Bresleau dit Garreau à Jean Baptiste Forestier pour faire le voyage au fort Le pont Chartrain, du Détroit du lac Érié—Étude Adhémar.

1713, 2 juin.—Engagement de Albert Bosne à Paul Chevalier faisant pour le s^{r} Jean Baptiste Forestier pour faire le voyage au fort Le pont Chartrain du Détroit du lac Érié—Étude Adhémar.

1713, 3 juin.—Engagement de Estienne Deno Detaillis à François Rivard Lorangé pour faire le voyage au fort Le pont Chartrain, du Détroit du lac Érié—Étude Adhémar.

1713, 3 juin.—Engagement de Joseph Cusson à Pierre Garreau St-Onge, pour faire le voyage au fort Le pont Chartrain, du Détroit du lac Érié—Étude Adhémar.

1713, 11 juin.—Engagement de Julien St-Aubin à Jacques Campot pour faire le voyage au fort Le pont Chartrain, du Détroit du lac Érié—Étude Adhémar.

1713, 18 juillet.—Engagement de Jean Dulignon et Charles Lemaistre Augé, pour faire le voyage aux 8ta8ois—Étude Adhémar.

1713, 18 septembre.—Engagement de Jean Baptiste Joutra dit Desroziers à Constant Le Marchand pour faire le voyage à Missillimakinac—Étude Adhémar.

1713, 18 septembre.—Engagement de Albert Bosne à Dame Anne de Robutel, épouse de Constant Lemarchand, s^{r} de Lignery, pour faire le voyage à Missillimakinac—Étude Adhémar.

1713, 19 septembre.—Engagement de Charles Parent à Paul Chevalier et à François Bigras pour faire le voyage au Détroit du lac Érié—Étude Adhémar.

1713, 19 septembre.—Engagement de François-Xavier Brillon dit Barreau à Dame Anne de Robutel, épouse de Constant le Marchand, pour faire le voyage de Missillimakinac—Étude Adhémar.

1713, 23 septembre.—Engagement de André Longtain et Pierre Collin dit Laliberté à Srs Pierre Roy et Jean Baptiste Truteau pour faire le voyage au Détroit du lac Érié—Étude Adhémar.

1713, 24 septembre.—Engagement de Henry Dubreuil à Pierre Godefroy, s^{r} Roquetaillade, pour faire le voyage au Détroit du lac Érié—Étude Adhémar.

1713, 25 septembre.—Engagement de Mathurin Chaput à Jacques Dumoulin dit Fily pour faire le voyage au fort Le pont Chartrain du Détroit—Étude Adhémar.

1713, 25 septembre.—(Au bas du même engagement) Engagement de Mathurin Chaput à Jacques Dumoulin dit Filis pour faire le voyage au fort Le pont Chartrain—Étude Adhémar.

1713, 27 septembre.—Engagement de Joseph Cire à Jacques Langlois à ce présent, pour le s^r^ Jean Richard, pour faire le voyage au fort Le pont Chartrain, du Détroit du lac Érié—Étude Adhémar.

1713, 29 septembre.—Engagement de Neufport à Alexis Le Moyne pour faire le voyage au fort Le pont Chartrain du lac Érié—Étude Adhémar.

1713, 29 septembre.—Engagement de Louis Donnay à Alexis Le Moyne pour faire le voyage au fort Le pont Chartrain, du Détroit du lac Érié—Étude Adhémar.

1713, 30 septembre.—Engagement de Claude Lespine à François Larchevesque pour faire le voyage au fort Le pont Chartrain, du Détroit du lac Érié—Étude Adhémar.

1713, 1er octobre.—Engagement de Pierre Dagenest à Jean Baptiste Hervieux pour faire le voyage dans l'Ouest—Étude Lepallieur, Michel.

1713, 1er octobre.—Engagement de Louis Edeline à Alexis Lemoyne, faisant pour le s^r^ Louis Gatineau, pour faire le voyage au fort Le pont Chartrain—Étude Adhémar.

1713, 1er octobre.—Engagement de Charles Diel à Gilles Le Court et Charles Cusson pour faire le voyage au fort Le pont Chartrain, du Détroit du lac Érié—Étude Adhémar.

1713, 2 octobre.—Engagement de Jacques Huet dit Dulude au s^r^ Pierre de Lestage, faisant pour le s^r^ François Pachot, de St-Jean, pour faire le voyage au Détroit—Étude Lepallieur, Michel.

1713, 3 octobre.—Engagement de Pierre Bourdon à François Vienné Pachot, de St-Jean, pour faire le voyage au Détroit, du fort Ponchartrain—Étude Lepallieur, Michel.

1714, 28 mars.—Engagement de Charles Le Gardeur dit Quinze Roquille, panis de nation, à Pierre Cardinal pour faire le voyage au fort Le pont Chartrain, du Détroit du lac Érié—Étude Adhémar.

1714, 31 mars.—Engagement de François Hosgues à Jean Vergé, s^r^ Desjardins, pour faire le voyage au fort Le pont Chartrain, du Détroit du lac Érié—Étude Adhémar.

1714, 31 mars.—Engagement de Pierre Monjeaux à Jean Vergé, s^r^ Desjardins, pour faire le voyage au fort Le Pont Chartrain du lac Érié—Étude Adhémar.

1714, 4 avril.—Engagement de Jaques Janot dit La Chapelle, à Joseph Senécal, pour faire le voyage au fort Le pont Chartrain, du Détroit du Lac Érié—Étude Adhémar.

1714, 6 avril.—Engagement de Joseph Lorrain à Pierre Tonty des Liettes pour faire le voyage au pays de l'Ouest—Étude Lepallieur, Michel.

1714, 8 avril.—Engagement de Jacques Paré à Jean Tabaux pour faire le voyage au fort Le pont Chartrain, du Détroit du lac Érié—Étude Adhémar.

1714, 13 avril.—Engagement de Louis Turpin à Jean Vergé, s^r^ Desjardins, et Jean Baptiste Thouin, pour faire le voyage au fort Le pont Chartrain, du Détroit du Lac Érié—Étude Adhémar.

1714, 23 mai.—Engagement de Pierre Sabourin à Paul Bouchard et François Bigras et Jean Cotton dit Fleur Despé pour faire le voyage à Missillimakinac—Étude Adhémar.

1714, 20 août.—Engagement de Pierre Edeline à Jacques Campot pour faire le voyage au fort Le pont Chartrain du Détroit—Étude Adhémar.

1714, 24 août.—Engagement de Marien Huet à Alexis Lemoyne, pour Claude

Robillard, pour faire le voyage au fort Le pont Chartrain, du Détroit du Lac Érié—Étude Adhémar.

1715, 20 février.—Engagement de François Latreille dit La Combe à Michel Hertel, s^r^ de Lafrenière, et Louis Renaud dit Duval pour faire le voyage à Missilimakinac—Étude Adhémar.

1715, 5 mars.—Engagement de Charles Le Gardeur à Joseph Poupart pour faire le voyage à Missilimakinac—Étude Adhémar.

1715, 17 mars.—Engagement de Pierre Voisin à s^r^ Jean Quenet fils, pour faire le voyage au pays des 8ta8ois—Étude Adhémar.

1715, 19 mars.—Engagement de Jacque Robert à René Boucher, s^r^ de La perrière, et à Joseph Robert Denis pour faire le voyage des Outaouais—Étude Tailhandier.

1715, 19 mars.—Engagement de Pierre Daunay au s^r^ Jacque Charles de Sabrevois pour faire le voyage au Détroit—Étude Tailhandier.

1715, 21 mars.—Engagement de Louis Daunay au s^r^ Joseph Benard pour faire le voyage de Ponchartrain du Détroit—Étude Tailhandier.

1715, 26 mars.—Engagement de François Martin dit Langevin et Jean Baptiste Robillard à s^r^ Jean Quenet pour faire le voyage à Missilimakinac—Étude Adhémar.

1715, 31 mars.—Engagement de Jean Garaux dit St-Onge, Joseph Huet dit Dulude, André Gautier au s^r^ René Lemoine, s^r^ Despain, pour faire le voyage des Outaouais—Étude Tailhandier.

1715, 3 avril.—Engagement de Michel Mareau et Charles Neau au s^r^ Alexis Lemoyne Monière pour faire le voyage à Missilimakinac—Étude Adhémar.

1715, 3 avril.—Engagement de Joseph Lecuier à Joseph Poupart pour faire le voyage à Missillimakinac—Étude Adhémar.

1715, 6 avril.—Engagement de Joseph Panys au s^r^ Louis Lefebvre Duchouquet pour faire le voyage au fort de Ponchartrain, du Détroit du lac Érié—Étude Adhémar.

1715, 7 avril.—Engagement de Baptiste Denoyon à Joachim Loiseau pour faire le voyage aux Outaouais—Étude Tailhandier.

1715, 7 avril.—Engagement de Joachim Deno à Jacques St-Yves pour faire le voyage au Détroit—Étude Adhémar.

1715, 8 avril.—Engagement de Paul Poiriau dit Belfeuille au Sr Joseph Raimbault pour faire le voyage à Missilimakinac—Étude Adhémar.

1715, 10 avril.—Engagement de Jacques Lespine à Bernard Dumouchel et Joseph Dugast, son associé, pour faire le voyage à Missillimakinac—Étude Adhémar.

1715, 12 avril.—Engagement de Jean Baptiste Dupont à Robert Germain pour faire le voyage à Missilimakinac—Étude Adhémar.

1715, 23 avril.—Engagement de Jean Baptiste Le Doux à Jean Baptiste Quenet pour faire le voyage à Missillimakinac—Étude Adhémar.

1715, 29 avril.—Marché entre Mr François Marie Bouat et le sieur Jean François Le Pallieur de Laferté pour faire le voyage au pays des 8ta8ois et demeurer à Missillimakinac—Étude Adhémar.

1715, 2 mai.—Marché de Zacharie Boier avec le sieur Paul Guillet pour faire le voyage à Missillimakinac—Étude Adhémar.

1715, 8 mai.—Engagement de Pierre Bourdon au s^r^ Jacques Charbonnier pour faire le voyage au Pont Chartrain, du Détroit du lac Érié—Étude Adhémar.

1715, 10 mai.—Engagement de Albert Bosne au s^r^ Jacques Charbonnier pour faire le voyage au fort Le pont Chartrain, du Détroit du Lac Érié—Étude Adhémar.

1715, 11 mai.—Engagement de Jacques Denoier au sr Paul Bouchard pour faire le voyage à Missillimakinac—Étude Adhémar.

1715, 14 mai.—Engagement de Pierre Pasny au sr Paul Bouchard pour faire le voyage à Missillimakinac—Étude Adhémar.

1715, 14 mai.—Engagement de Jean Baptiste Cousineau à Gilles Le Court et Toussaint Le Cavalier pour faire le voyage au pays des Iroquois—Étude Adhémar.

1715, 14 mai.—Engagement de Pierre Desroches au sr Jacques Charbonnier pour faire le voyage au fort Le pont Chartrain, du Détroit du lac Érié—Étude Adhémar.

1715, 22 mai.—Engagement de Pierre Butteau à Jean Baptiste Le Gardeur, sr de Repentigny, et Mathieu Perrin dit Garrahau pour faire le voyage à Missillimakinac—Étude Adhémar.

1715, 12 juin.—Engagement de Louis Dufort à Jean Baptiste Quenet pour faire le voyage aux 8ta8ois et dans les pays de traitte—Étude Adhémar.

1715, 16 août.—Engagement de Henry Dubreuil à Jean Bineau et Joseph St-Yves pour faire le voyage à Missillimakinac—Étude Adhémar.

1715, 17 août.—Engagement de Marius Dulhude à Charles de Sabrevois pour faire le voyage au fort Le pont Chartrain, du Détroit du lac Érié—Étude Adhémar.

1715, 21 août.—Engagement de Jean Baptiste Regeas dit Laprade au dit Sr Ignace Gamelin pour faire le voyage au fort Le Pont Chartrain, du Détroit du lac Érié—Étude Adhémar.

1715, 25 août.—Engagement de Louis Quintal à Ignace Gamelin pour faire le voyage au Détroit—Étude Adhémar.

1715, 26 août.—Engagement de Jacques Séguin à Jacques Gamelin pour faire le voyage au Détroit—Étude Adhémar.

1715, 29 août.—Engagement de Henry Dubreuil à Jacques Langlois pour faire le voyage au fort Le pont Chartrain, du Détroit du lac Érié—Étude Adhémar.

1715, 29 août.—Engagement de Philippe Robitail à François Picard pour faire le voyage au Détroit—Étude Adhémar.

1715, 2 septembre.—Engagement de Louis Venne à Jacques Gamelin et Remond Babie pour faire le voyage au fort le Pont Chartrain, du Détroit du lac Érié—Étude Adhémar.

1715, 2 septembre.—Marché fait entre Jean Vergé, sr Desjardins, et le sieur François Poisset pour faire le voyage dans les pays d'En Hault—Étude Adhémar.

1715, 4 septembre.—Engagement de Jean Baptiste Brisebois à Dame Anne de Robutel, épouse et procuratrice de Constant Le Marchant, sr de Lignery, pour faire le voyage à Missillimakinac—Étude Adhémar.

1715, 9 septembre.—Engagement de Jacques Robitaille à Jean Baptiste Forestier et Jean Quenel pour faire le voyage au fort Le pont Chartrain, du Détroit du lac Érié—Étude Adhémar.

1715, 9 septembre.—Engagement de Paul Desjardins de Rupallais à Dame Anne de Robutel, épouse de Constant Le Marchant, sr de Lignery, pour faire le voyage à Missillimakinac—Étude Adhémar.

1715, 10 septembre.—Engagement du sr Marsolet à Dame Anne de Robutel, épouse de Constant Le Marchand, sr de Lignery, pour faire le voyage à Missillimakinac—Étude Adhémar.

1715, 16 septembre.—Engagement de Joseph Baron et Jean Baptiste La Coste dit Languedoc au sieur Pierre de Lestage pour faire le voyage à Missillimakinac—Étude Lepallieur.

1715, 16 septembre.—Engagement de Charles de Lisle dit Quinze Roquilles au sieur Pierre Lestage faisant pour Nicolas Rose pour faire le voyage à Missilimakinac—Étude Lepallieur, Michel.

1715, 2 octobre.—Engagement de Jacques St-Yves à Elizabeth Millet, femme de Jean-Baptiste Magdeleyne dit Ladouceur, pour faire le voyage au Nepissingue—Étude Adhémar.

1715, 15 octobre.—Engagement de Jean Martin dit Ladouceur au sr Gilles Le Court et Toussaint Le Cavellier pour faire le voyage au pays des Iroquois—Étude Adhémar.

1715, 15 octobre.—Engagement de Louis Le Cavellier à Gilles Le Court et Toussaint Le Cavellier pour faire le voyage au païs des Iroquois—Étude Adhémar.

1716, 12 mars.—Engagement de François Neveu dit Baqueville et Pierre Disis à François Poisset pour faire le voyage à Missillimakinac—Étude Adhémar.

1716, 15 mars.—Engagement de Jean et Alexandre Dagneau, sr Dauville, Pierre Lamy, François Volant, à Jean Baptiste Maurisseau pour faire le voyage au fond du Lac autour de Katarak8y et au fort des Sables—Étude Adhémar.

1716, 15 mars.—Engagement de Jacques Godfroy et Estienne Petit à Jean Baptiste Maurisseau pour faire le voyage au fond du lac, autour de Katarak8y et au fort des Sables—Étude Adhémar.

1716, 17 mars.—Engagement de Louis Provenché à Louis Ducharme pour faire le voyage à Missillimakinac—Étude Adhémar.

1716, 1er avril.—Engagement de Laurent Lauzon à Jeanne Fauché femme d'Estienne Campot pour faire le voyage à Missillimakinac—Étude Adhémar.

1716, 4 avril.—Engagement de Charles Mesnard Bellerose et Jean Baptiste Veronneau à Ignace Gamelin, gérant les affaires de Charles de Sabrevois, pour faire le voyage au Détroit—Étude Adhémar.

1716, 6 avril.—Engagement de Jean Ferront à Paul Guillet pour faire le voyage à Missillimakinac—Étude Adhémar.

1716, 7 avril.—Engagement de Paul Laporte à Ignace Gamelin, gérant et faisant les affaires de Charles de Sabrevois, pour faire le voyage du Détroit—Étude Adhémar.

1716, 7 avril.—Engagement de Jacques Charbonneau à Ignace Gamelin, faisant et gérant les affaires de Charles de Sabrevois, pour faire le voyage au Détroit—Étude Adhémar.

1716, 18 avril.—Engagement de Antoine Turcot à René Lemoyne Despins pour faire le voyage à Missillimakinac—Étude Adhémar.

1716, 21 avril.—Engagement de Jean Monjeau à François Poisset pour faire le voyage à Missillimakinac—Étude Adhémar.

1716, 23 avril.—Engagement de Jean Malet à Paul Guillet pour faire le voyage à Missillimakinac—Étude Adhémar.

1716, 23 avril.—Engagement de Simon Réaume à Jean Quenel pour faire le voyage dans les pays d'en haut—Étude Adhémar.

1716, 23 avril.—Engagement de Jacques Milot à Paul Guillet pour faire le voyage à Missillimakinac—Étude Adhémar.

1716, 24 avril.—Engagement de Joseph Huet dit Dulude à Mr Despain pour faire le voyage des Huitauois—Étude Tailhandier.

1716, 25 avril.—Engagement de Pierre Bourgery à Jean Catignon, en société avec Paul Guillet, pour faire le voyage à Missillimakinac—Étude Adhémar.

1716, 28 avril.—Engagement de Pierre Gloria à Joseph Cullerier Ribercour pour faire le voyage à Missillimakinac—Étude Adhémar.

1716, 28 avril.—Engagement de Jean Pinard à Dame Anne Robutel, épouse de Constant le Marchand, pour aller à Missillimakinac—Étude Adhémar.

1716, 28 avril.—Engagement de Pierre Rivé à Nicolas Sarazin pour faire le voyage à Missillimakinac—Étude Adhémar.

1716, 28 avril.—Engagement de Michel Rivard à Jean Catignon, en société avec Paul Guillet, pour faire le voyage à Missillimakinac—Étude Adhémar.

1716, 29 avril.—Engagement de Jean Baptiste Langevin à Estienne Rocbert et Joseph Catalongne pour faire le voyage à Missillimakinac—Étude Adhémar.

1716, 29 avril.—Engagement de Jean Lemire Marsolet à Madame de Lignery pour faire le voyage à Missillimakinac—Étude Adhémar.

1716, 29 avril.—Engagement de François Gaultier dit St-Germain à Pierre Biron pour faire le voyage à Missillimakinac—Étude Adhémar.

1716, 29 avril.—Engagement de Nicolas Monplaisir à Jacques L'archevesque pour faire le voyage au fort Le pont Chartrain, du Détroit du lac Érié et autres lieux—Étude Adhémar.

1716, 30 avril.—Engagement de Jean Moreau à Nicolas Perthuis fils, pour faire le voyage à Missillimakinac—Étude Adhémar.

1716, 30 avril.—Engagement de Nicolas Bonin à Jacques Charbonnier pour faire le voyage au fort de Pontchartrain, du Détroit du lac Érié et autres lieux—Étude Adhémar.

1716, 1er mai.—Engagement de Antoine Mesnard à Jeanne Faucher, femme d'Estienne Campot, pour faire le voyage à Missillimakinac—Étude Adhémar.

1716, 1er mai.—Engagement de Nicolas Catin à Jeanne Faucher, femme d'Estienne Campot, pour faire le voyage à Missillimakinac—Étude Adhémar

1716, 1er mai.—Engagement de Françoic Vaudry à Pierre Raimbault fils, pour faire le voyage à Nepissingue—Étude Adhémar.

1716, 2 mai.—Engagement de Julien Baritteau à Jean Baptiste Neveu et Jacques Neveu pour faire le voyage au fort Le pont Chartrain, du Détroit du lac Érié—Étude Adhémar.

1716, 2 mai.—Engagement de Joseph L'arrivée à Toussaint Dardenne pour faire le voyage à Missillimakinac—Étude Adhémar.

1716, 3 mai.—Engagement de Pierre Butteau à Pierre Biron pour faire le voyage à Missillimakinac—Étude Adhémar.

1716, 4 mai.—Engagement de Jean Baptiste Catin à Gilles Chauvin pour aller à Missillimakinac—Étude Adhémar.

1716, 5 mai.—Engagement de Martin Lory à Julien Trottier pour faire le voyage à Missillimakinac—Étude Adhémar.

1716, 6 mai.—Engagement de Jean Baptiste Monjeaux à Jacques Larchevesque pour faire le voyage au fort Le pont Chartrain, du Détroit du Lac Érié—Étude Adhémar.

1716, 6 mai.—Engagement de Jean Charbonneau à Simon Guillory pour faire le voyage à Missillimakinac—Étude Adhémar.

1716, 7 mai.—Engagement de Jean Brugnon à Joseph Raimbault pour faire le voyage à Missillimakinac—Étude Adhémar.

1716, 9 mai.—Engagement de Claude et Joachim Deno à Estienne et Jacques Deno pour faire le voyage à Missillimakinac—Étude Adhémar.

1716, 9 mai.—Engagement de François Baribeau à Charles Rainville et Philippe Leduc, associés, pour faire le voyage à Missillimakinac—Étude Adhémar.

1716, 9 mai.—Engagement de Pierre Aubuchon au sieur Alexis Lemoyne pour faire le voyage à Missillimakinac—Étude Adhémar.

1716, 9 mai.—Engagement de Michel Marcot à Alexis Lemoyne Monière, faisant pour Remond Babie Monière, pour faire le voyage au Détroit—Étude Adhémar.

1716, 10 mai.—Engagement de Jacques Léonard à Simon Guillory pour faire le voyage à Missillimakinac—Étude Adhémar.

1716, 17 mai.—Engagement de Toussaint Perineau dit Lamarche à Gilles Chauvin pour faire le voyage à Missillimakinac—Étude Adhémar.

1716, 30 août.—Engagement de Pierre Panis à Louis Mesnard pour faire le voyage au Détroit—Étude Adhémar.

1716, 9 septembre.—Engagement de Joseph Chagnon à Ignace Gamelin, faisant et gérant les affaires de Charles de Sabrevois, pour faire le voyage au fort le Pont Chartrain, du Détroit du lac Érié—Étude Adhémar.

1717, 22 mars.—Engagement de Baltazard Dubord, François Disis et Louis Dérosier du Tremble, à Paul Guillet pour faire le voyage à Missillimakinac—Étude Adhémar.

1717, 31 mars.—Engagement de Jean Baptiste Dubois et Jean Baptiste Richeaume à Alphonse de Tonty pour faire le voyage au fort Le pont Chartrain, du Détroit du lac Érié—Étude Adhémar.

1717, 5 avril.—Engagement de Louis François Latreille à Paul Raimbault de St-Blain, pour faire le voyage au Détroit—Étude Adhémar.

1717, 12 avril.—Engagement de Christophe Monjeaux à Paul Guillet "pour mener une canottée de marchandises et ramener une canottée de pelleteries"—Étude Adhémar.

1717, 13 avril.—Engagement de Pierre Valois à Paul Guillet pour faire le voyage à Missillimakinac—Étude Adhémar.

1717, 13 avril.—Engagement de Nicolas Bro Pomminville à Jean Tabaux pour faire le voyage à Missillimakinac—Étude Adhémar.

1717, 15 avril.—Engagement de François Lorangé à Paul Guillet pour faire le voyage à Missillimakinac—Étude Adhémar.

1717, 17 avril.—Engagement de Daniel Cardinal à Paul Guillet pour faire le voyage à Missillimakinac—Étude Adhémar.

1717, 17 avril.—Engagement de Joseph Chevaudier Lespine à Paul Guillet pour faire le voyage à Missillimakinac—Étude Adhémar.

1717, 18 avril.—Engagement de Gabriel Gibault à Paul Guillet pour faire le voyage à Missillimakinac—Étude Adhémar.

1717, 18 avril.—Engagement de François Monet au sr Paul Guillet pour faire le voyage à Missillimakinac—Étude Adhémar.

1717, 18 avril.—Engagement de Joseph Jetté à Paul Guillet pour faire le voyage à Missillimakinac—Étude Adhémar.

1717, 18 avril.—Engagement de François Roy à Paul Guillet pour faire le voyage à Missillimakinac—Étude Adhémar.

1717, 19 avril.—Engagement de Pierre Butteau à Paul Guillet pour faire le voyage à Missillimakinac—Étude Adhémar.

1717, 22 avril.—Engagement de Jacques Chesnier à Paul Raimbault de St-Blain, pour faire le voyage au Détroit—Étude Adhémar.

1717, 22 avril.—Marché fait entre le Sr Paul Raimbault de St-Blain et Jacques Cardinal pour faire le voyage au Détroit—Étude Adhémar.

1717, 25 avril.—Engagement de Jacques Léonnard à Simon Guillory pour faire le voyage à Missillimakinac—Étude Adhémar.

1717, 26 avril.—Engagement de Jean Baptiste Griveau dit Boisjoly à Joseph Raimbault de Piemont pour aller à Missillimakinac—Étude Adhémar.

1717, 27 avril.—Engagement de Jean Durant à Laurent Renaud pour faire le voyage à Missillimakinac—Étude Adhémar.

1717, 1er mai.—Engagement de Pierre Bourgy à Paul Guillet pour faire le voyage au fort Le pont Chartrain, du Détroit du lac Érié—Étude Adhémar.

1717, 7 mai.—Engagement de Alexandre Boursier à Dame Louise Denys, épouse de Pierre d'Ailleboust, s^r^ D'Argenteuil, pour faire le voyage à Missillimakinac—Étude Adhémar.

1717, 8 mai.—Engagement de Jean Cadot à Joseph Raimbault de Piemont pour aller à Missillimakinac—Étude Adhémar.

1717, 9 mai.—Engagement de Jean Baptiste Lafortune à Julien Trottier Desrivières pour faire le voyage à Missillimakinac—Étude Adhémar.

1717, 14 mai.—Engagement de Jacques Dulhud à Pierre Chevalier et Jean Chevalier pour faire le voyage à Missillimakinac—Étude Adhémar.

1717, 18 mai.—Engagement de Jacque Robert à Joseph Robert Lafontaine, son frère, pour faire le voyage à Micillimaquinas ou Outauois—Étude Tailhandier.

1717, 18 mai.—Engagement de Nicolas Lescuyer à Paul Guillet pour faire le voyage à Missillimakinac—Étude Adhémar.

1717, 18 mai.—Engagement de Jean Moreau à Paul Guillet pour faire le voyage à Missillimakinac—Étude Adhémar.

1717, 18 mai.—Engagement de Pierre et Jacques Beauchamp et Antoine Bazinet, et Jean Baudriau aux sieurs Dutisnet et Nicolas Roy pour faire le voyage à Michilimakinac—Étude Lepallieur, Michel.

1717, 20 mai.—Engagement de Louis Aymerie à Robert Réaume pour faire le voyage à Missillimakinac—Étude Adhémar.

1717, 20 mai.—Engagement de Joachim Deno à Paul Raimbault pour faire le voyage au Détroit—Étude Adhémar.

1717, 21 mai.—Engagement de Adrien Senécal dit Laframboise à Paul Guillet pour faire le voyage à Missillimakinac—Étude Adhémar.

1717, 21 mai.—Engagement de Joseph Lefebvre à Jacques Derosier pour faire le voyage au Détroit—Étude Adhémar.

1717, 23 mai.—Engagement de Maurice Laspron dit La Charité au s^r^ Nicolas Roze pour faire le voyage à Michilimakinac—Étude Lepallieur, Michel.

1717, 24 mai.—Engagement de Paul Mathias à Dame Anne de Robutel, épouse de Constant le Marchand, pour faire le voyage à Missillimakinac—Étude Adhémar.

1717, 24 mai.—Engagement de François Rivard La Glanderie à Gilles Chauvin pour faire le voyage à Missillimakinac—Étude Adhémar.

1717, 24 mai.—Engagement de Pierre Majeaux à Jean Baptiste Le Gardeur, s^r^ de Repentigny, pour faire le voyage à Missilimakinac—Étude Adhémar.

1717, 2 juin.—Engagement de François Duclos Carignan à Jean Baptiste Cullerier pour faire le voyage au Détroit—Étude Adhémar.

1717, 28 juin.—Engagement de Antoine Roy à Jean Pachot et Louis Renaud pour faire le voyage au Nord—Étude Adhémar.

1717, 1er juillet.—Engagement de Jacques Turpin à Laurent Renaud pour faire le voyage à Missillimakinac—Étude Adhémar.

1717, 1er juillet.—Engagement de Léger Bourgit au sr René Lemoine Depain pour faire le voyage de Michelimakinac—Étude Tailhandier.

1717, 1er juillet.—Engagement de Louis Mesnard à Laurent Renaud pour faire le voyage à Missillimakinac—Étude Adhémar.

1717, 3 juillet.—Engagement de Augustin Daoust à Jacques Arrivé pour faire le voyage dans les pays d'En haut—Étude Adhémar.

1717, 3 juillet.—Engagement de Guillaume Lalonde à Jacques Arrivé pour faire le voyage dans les pays d'En haut—Étude Adhémar.

1717, 3 juillet.—Engagement de Pierre Ranger à Jacques Arrivé pour faire le voyage dans les pays d'En hault—Étude Adhémar.

1717, 5 juillet.—Engagement de François Hilaire à Jacques Arrivé pour faire le voyage dans les pays d'En haut—Étude Adhémar.

1717, 6 juillet.—Engagement de Joseph Courvil à René Lemoyne Despins, pour faire le voyage dans les pays d'En haut—Étude Adhémar.

1717, 10 juillet.—Engagement de Pierre Beaucham à Jean Pachot et Louis Renaud Duval pour faire le voyage à Missillimakinac—Étude Adhémar.

1717, 30 août.—Engagement de Pierre Voisin à François Marie Bouat pour faire le voyage au Détroit—Étude Adhémar.

1717, 2 septembre.—Engagement de Henry Dubreuil à Jacques Langlois pour faire le voyage dans les pays d'en haut—Étude Adhémar.

1717, 2 septembre.—Engagement de Jean Guillory à Jean Baptiste Dupré pour faire le voyage dans les Pays d'En haut—Étude Adhémar.

1717, 3 septembre.—Engagement de Louis Venne à Jacques Gamelin et sr Damour de Lamorandière pour faire le voyage dans les pays d'En hault—Étude Adhémar.

1717, 11 septembre.—Engagement de Nicolas St-Yves à Paul Raimbault de St-Blain pour faire le voyage au fort Le pont Chartrain, du Détroit du lac Érié—Étude Adhémar.

1717, 14 septembre.—Engagement de Jacques Bigras à François Marie Bouat pour faire le voyage au Détroit—Étude Adhémar.

1717, 15 septembre.—Engagement de Joseph Augé à Jacques Langlois pour faire le voyage au Détroit—Étude Adhémar.

1717, 15 septembre.—Engagement de Pierre Pany, François Lafleur, à François L'Arche pour faire le voyage dans les pays d'En hault—Étude Adhémar.

1718, 19 mars.—Engagement de Pierre Butteau à Paul Raimbault de Simblin, pour faire le voyage au fort Le pont Chartrain, du Détroit du lac Érié—Étude Adhémar.

1718, 4 avril.—Engagement de Jean Baptiste Jarry à Jean Baptiste Magdeleyne La Douceur pour faire le voyage à Missillimakinac—Étude Adhémar.

1718, 5 avril.—Engagement de Christophe Monjeaux, Paul Petit, à François Poisset pour faire le voyage dans les pays d'En haut—Étude Adhémar.

1718, 5 avril.—Engagement de Louis St-Jean à François Poisset pour faire le voyage au Détroit—Étude Adhémar.

1718, 8 avril.—Engagement de Pierre Gournay à Paul Guillet pour faire le voyage à Missillimakinac—Étude Adhémar.

1718, 15 avril.—Engagement de Pierre Monpetit à François Poisset pour faire le voyage dans les pays d'En haut—Étude Adhémar.

1718, 26 avril.—Engagement de Alexis Gibolou à Siméon Réaume pour faire le voyage dans les pays d'En haut—Étude Adhémar.

1718, 28 avril.—Engagement de Jean Baptiste La Montagne à Siméon Réaume pour faire le voyage dans les pays d'En haut—Étude Adhémar.

1718, 12 mai —Engagement de Guillaume Laberge à Simon Réaume pour faire le voyage à Missillimakinac—Étude Adhémar.

1718, 13 mai.—Engagement de Jean Pany à François Poulin Francheville pour faire le voyage à Missillimakinac—Étude Adhémar.

1718, 18 mai.—Engagement de Louis Donnay à Pierre Cosme et Claude Legry pour faire le voyage au Détroit—Étude Adhémar.

1718, 19 mai.—Engagement de Nicolas Lescuyer et Claude Le Pellé à Paul Guillet pour faire le voyage à Missillimakinac—Étude Adhémar.

1718, 19 mai.—Engagement de Jean Baptiste Langevin à Paul Guillet pour faire le voyage à Missillimakinac—Étude Adhémar.

1718, 20 mai.—Engagement de Jean Baptiste Teyssier Lavigne à Alexis Lemoyne Monière pour faire le voyage à Missillimakinac—Étude Adhémar.

1718, 20 mai.—Engagement de Jean Maillot dit Laroche par Monsieur Dumas pour aller au fort Ponchartrain du Détroit—Étude Lepallieur, Michel.

1718, 20 mai.—François-Xavier Barraut reconnait devoir à Jean Baptiste Adhémar, notaire royal, la somme de 133 livres, 6 sols, 8 deniers, pour leur équipement de voyage qu'ils vont faire à Missillimakinac—Étude Raimbault père.

1718, 21 mai.—Engagement de Jacques Godfroy dit Monbœuf et François Voland à Pierre Trottier Desoniés pour faire le voyage au Détroit—Étude Adhémar.

1718, 22 mai.—Engagement de François Neveu et Jean Moreau à Paul Guillet pour faire le voyage à Michillimakinac—Étude Adhémar.

1718, 22 mai.—Engagement de Jean Renaud et Estienne Duchesne à François Marie Bouat pour faire le voyage au Détroit—Étude Adhémar.

1718, 25 mai.—Pierre Comme dit Lajeunesse et Claude Legris de Lespine reconnaissent devoir à Pierre de Lestage, marchand, la somme de 1598 livres, 16 sols, 3 deniers, pour l'équipement du voyage qu'ils vont faire aux Ouyatanons—Étude Raimbault père.

1718, 27 mai.—Jean Boyer reconnaît devoir à Pierre de Lestage, marchand, la somme de 189 livres, 2 sols, pour le voyage du Détroit—Étude Raimbault père.

1718, 28 mai.—Louis Roy reconnaît devoir à Pierre de Lestage, marchand, la somme de 1220 livres, 9 sols, 10 deniers, pour le voyage qu'il va faire au Détroit—Étude Raimbault père.

1718, 28 mai.—Engagement de Charles Dielle à Pierre Roy pour faire le voyage au Détroit—Étude Adhémar.

1718, 28 mai.—Engagement de Jean Robitaille à Jacques Dupré et Charles Teyssier pour faire le voyage dans les pays d'En haut—Étude Adhémar.

1718, 28 mai.—Engagement de Siméon Leonnard au s^{r} De Lestage pour faire le voyage à Missillimakinac—Étude Adhémar.

1718, 29 mai.—Engagement de Joseph Giguierre à Jean Magnan pour faire le voyage dans les pays d'En haut—Étude Adhémar.

1718, 30 mai.—François Roy, voyageur, reconnait devoir à Pierre de Lestage, la somme de 1308 livres, 1 sol, 8 deniers, pour faire le voyage qu'ils font au Détroit—Étude Raimbault père.

1718, 30 mai.—Estienne Roy reconnait devoir à Pierre de Lestage, marchand, la somme de 198 livres, 10 sols, 6 deniers, pour le voyage qu'ils vont faire au Détroit—Étude Raimbault père.

1718, 3 juin.—Joseph Chapron reconnaît devoir à Pierre de Lestage la somme de 1284 livres, 1 sol, 9 deniers de france, pour l'équipement du voyage qu'il va faire au pays des Outa8ais—Étude Raimbault, père.

1718, 4 juin.—Engagement de Claude Delgueuil dit Labrèche à Jacques Quenel pour faire le voyage aux Islinois—Étude Adhémar.

1718, 8 juin.—Engagement de Joseph Lescuyer à Pierre Deliette pour faire le voyage aux Ilinois—Étude Adhémar.

1718, 9 juin.—Engagement de Charles Raymond dit Passe Campagne à George Le Conte Dupré pour faire le voyage dans les pays d'En haut—Étude Adhémar.

1718, 10 juin.—Antoine Carrière reconnaît devoir à Pierre de Lestage, marchand, la somme de 549 livres, 11 sols, 3 deniers pour le voyage qu'il va faire au pays des 8ta8ois—Étude Raimbault père.

1718, 11 juin.—Louis Ducharme reconnait devoir à Pierre de Lestage, marchand, la somme de 493 livres, 12 sols, 7 deniers, pour l'équipement du voyage qu'il va faire à la Baye—Étude Raimbault père.

1718, 13 juin.—Engagement de Antoine Lefebvre au sieur Pierre de Lestage pour faire le voyage au Détroit du lac Érié—Étude Lepallieur, Michel.

1718, 17 juin.—Engagement de Jean François Cadieu à François Poulain Francheville pour faire le voyage dans les pays d'En haut—Étude Adhémar.

1718, 29 juin.—Engagement de Joseph Roy à François Poulin Francheville pour faire le voyage dans les pays d'En haut—Étude Adhémar.

1718, 1er juillet.—Engagement de Pierre Chauvin à François Poulin Francheville pour faire le voyage dans les pays d'En haut—Étude Adhémar.

1718, 1er juillet.—Engagement de René Lafaverie à François Poulin Francheville pour faire le voyage dans les pays d'En haut—Étude Adhémar.

1718, 7 juillet.—Anthoine Thuné, T. Dufresne et Toussaint Pothier, reconnaissent devoir à Pierre de Lestage, marchand, la somme de 2489 livres, 6 sols, 11 deniers, pour l'équipement du voyage qu'ils vont faire à Kamanistigouya—Étude Raimbault père.

1718, 10 juillet.—Engagement de Esthienne Roy à Jean Baptiste Chevalier pour faire le voyage dans les pays—Étude Adhémar.

1718, 12 août.—J. Bte Réaume reconnait devoir à Pierre de Lestage, la somme de 1185 livres pour l'équipement du voyage qu'il va faire à la Baye—Étude Raimbault père.

1718, 13 août.—Engagement de Guillaume la Rosse à François Pelletier pour faire le voyage dans les pays d'En haut—Étude Adhémar.

1718, 16 août.—Engagement de Jean Panis à Pierre Perthuis pour faire le voyage au Détroit—Étude Adhémar.

1718, 17 août.—Engagement de Jean Baptiste Dubois à Pierre Perthuis pour faire le voyage au Détroit—Étude Adhémar.

1718, 20 août.—Engagement de Louis Lapalme à Pierre Perthuis pour faire le voyage au Détroit—Étude Adhémar.

1718, 20 août.—Engagement de Mathurin Chaput à Pierre Pepin pour faire le voyage dans les pays d'En haut—Étude Adhémar.

1718, 23 août.—Engagement de Joseph Aubuchon à Ignace Gamelin pour faire le voyage à La baye—Étude Adhémar.

1718, 25 août.—Engagement de Jean Venne à Michel Hertel, sr de Cournoyer, pour faire le voyage dans les pays d'En haut—Étude Adhémar.

1718, 27 août.—Engagement de Jacques Gaudry Bourbonnier à Charles Réaume pour faire le voyage à Missillimakinac—Étude Adhémar.

1718, 27 août.—Engagement de François Aubuchon à Michel Hertel pour faire le voyage aux 8ta8ois—Étude Adhémar.

1718, 28 août.—Pierre Perthuis de la Janvry, marchand, et Catherine Mallet, sa femme, reconnaissent devoir à Pierre de Lestage, la somme de 3565 livres, 16 sols, 3 deniers, pour le voyage qu'ils vont faire au fort Ponchartrain du Détroit—Étude Raimbault père.

1718, 29 août.—Engagement de Joseph Augé à Michel Campot pour faire le voyage dans les pays d'En haut—Étude Adhémar.

1718, 29 août.—Engagement de René Estienne dit Durivage à Charles Réaume pour faire le voyage dans les pays d'En haut—Étude Adhémar.

1718, 29 août.—Engagement de Bernard Dumouchel à René Chorel de St-Romain pour faire le voyage dans les pais d'En haut—Étude Adhémar.

1718, 29 août.—Engagement de Bastien Hervé à Ignace Gamelin pour faire le voyage dans les pays d'en haut—Étude Adhémar.

1718, 3 septembre.—Michel Hertel, sieur de Cournoyer, tant en son nom que pour Louis Hector Bizard, reconnaît devoir à Pierre de Lestage 3152 livres, 1 sol de france, pour le voyage qu'il va faire à Missilimakinac—Étude Raimbault père.

1718, 6 septembre.—Engagement de Joseph Ganie à Damelle Thérèse Catin, épouse de Simon Réaume, pour faire le voyage dans les pays d'En haut—Étude Adhémar.

1718, 9 septembre.—Engagement de Pierre Vallois à Damelle Thérèse Catin, épouse du sr Réaume, pour faire le voyage dans les pays d'En haut—Étude Adhémar.

1718, 9 septembre.—Engagement de Jean-Baptiste Bero Pommainville à Damelle Thérèse Réaume, épouse du sr Simon Réaume, pour faire le voyage dans les pays d'En haut—Étude Adhémar.

1718, 10 septembre.—Pierre Joseph D'aillibоust, sr de Musseaux, et Antoine Menard reconnaissent devoir à Jean Baptiste Neveu et François Poisset, marchands, pour l'équipement du voyage qu'ils vont faire à Missilimakinac, la somme de 3212 livres, 17 sols, 6 deniers—Étude Raimbault père.

1718, 11 septembre.—Jean Paul Legardeur, sr de St-Pierre, et René Godefroy, sr de Linctôt, reconnaissent devoir à Pierre de Lestage pour le voyage qu'il va faire au poste de Chag8amigon, la somme de 6475 livres, 12 sols, monnoye de france—Étude Raimbault père.

1718, 19 septembre.—T. Maurice Ménard reconnaît devoir bien et justement à Jean Baptiste D'aillebоust, sr Demusseaux, 17 livres, 9 sols, 1 denier, monnoye de France, pour l'équipement du voyage qu'il va faire au pays des Outa8ois—Étude Raimbault père.

1718, 19 septembre.—Pierre Joseph Daillebоust, sr de Menthet, et Antoine Ménard reconnaissent devoir au sr Demusseaux la somme de 647 livres, 5 sols 13 deniers, monnoye de France, pour l'équipement du voyage qu'ils vont faire à Missilimakinac. —Étude Raimbault père.

1718, 20 septembre.—Société entre Joseph d'Aillebоust de Mantet et Antoine Mesnard, voyageur, pour le voyage à Missilimakinac—Étude Raimbault père.

1718, 24 septembre.—Engagement de Christophe Monjeaux à Joseph L'arche

pour faire le voyage au fort Le pont Chartrain, du Détroit du Lac Erié—Étude Adhémar.

1718, 24 septembre.—Engagement de Louis Belecq à Charles Réaume pour faire le voyage dans les pais d'En haut—Étude Adhémar.

1718, 24 septembre.—Toussaint Le Cavelier reconnait devoir à Pierre de Lestage la somme de 1361 livres, 6 sols, 9 deniers, monnoye de france, pour son voyage—Étude Raimbault père.

1718, 26 septembre.—Jacques Campault reconnait devoir à Jean Baptiste Pothier Laverdure, marchand, la somme de 1993 livres, 7 sols, 4 deniers, monnoye du pays, pour le voyage qu'il va faire au fort Ponchartrain, du Détroit du lac Érié—Étude Raimbault père.

1718, 26 septembre.—Engagement de Gabriel Picard à Jean François L'arche pour faire le voyage aux 8atanons.—Étude Adhémar.

1718, 1er octobre.—Pierre Hubert dit La Croix reconnait devoir à François Poulin marchand la somme de 860 livres, monnoye de france, pour le voyage qu'il va faire au fort Ponchartrain, du Détroit du lac Érié—Étude Raimbault père.

1718, 2 octobre.—Jacques Hubert dit Lacroix reconnait devoir à Charles de Couagne, marchand, la somme de 714 livres, 11 sols, 8 deniers, pour le voyage qu'il va faire au fort Ponchartrain du Détroit—Étude Raimbault père.

1718, 2 octobre.—Jacques Hubert dit Lacroix reconnait devoir à Damoiselle Anne Marie Chaspoux, veuve de feu Jean Soumande, marchand, la somme de 3612 livres, 14 sols, 1 denier, pour le voyage qu'il va faire au Détroit—Étude Raimbault père.

1718, 6 octobre.—Jean Cotton dit Fleur d'Epée, Pierre Lamy et Estienne Petit, voyageurs, reconnaissent devoir à Estienne Rocbert la somme de 992 livres, 5 sols, monnoye de France, pour l'équipement du voyage qu'ils font au lac Érié—Étude Raimbault père.

1718, 29 octobre.—Engagement de Jacques Guignon à Charles Dauteuil pour faire le voyage à la Nouvelle Angleterre—Étude Adhémar.

1718, 27 décembre.—Engagement de Jean Le Gros à Maurice Blondeau pour faire le voyage dans les pays d'En haut—Étude Adhémar.

1719, 16 février.—Engagement de François Normandin à Pierre Trottier Desauniés fils, pour faire le voyage au Détroit—Étude Adhémar.

1719, 20 mars.—Engagement de Joseph Marie Beaudouin à Paul Guillet pour faire le voyage dans les pays d'En haut—Étude Adhémar.

1719, 23 mars.—Engagement de Charles Desloriers à Paul Guillet pour faire le voyage dans les pays d'En hault—Étude Adhémar.

1719, 27 mars.—Engagement de Pierre et Jean Baptiste Lamontagne à Paul Guillet pour faire le voyage dans les pays d'En haut—Étude Adhémar.

1719, 28 mars.—Engagement de Joseph Fortier et Jean Deniau à Paul Guillet pour faire le voyage dans les pays d'En haut—Étude Adhémar.

1719, 2 avril.—Engagement de Joseph Bourdon à Paul Guillet pour faire le voyage dans les pays d'En haut—Étude Adhémar.

1719, 2 avril.—Engagement de Joseph Benoist Livernois à Paul Guillet pour faire le voyage dans les païs d'En haut—Étude Adhémar.

1719, 2 avril.—Engagement de Pierre Bourdon à Paul Guillet pour faire le voyage dans les pays—Étude Adhémar.

1719, 13 avril.—Engagement de Louis Donnay à Paul Guillet pour mener un canot chargé de pelleteries—Étude Adhémar.

1719, 25 avril.—Engagement de Joseph Gauthier à François Poisset pour faire le voyage dans les pays d'En hault—Étude Adhémar.

1719, 1er mai.—Engagement de René Lescuyer à Paul Guillet pour faire le voyage dans les pays d'En hault—Étude Adhémar.

1719, 1er mai.—Engagement de Louis et François Coullon à François Poisset pour faire le voyage dans les pays d'En haut—Étude Adhémar.

1719, 3 mai.—Engagement de Jean Morvan dit Labonté à Paul Guillet pour faire le voyage dans les pays d'En haut—Étude Adhémar.

1719, 3 mai —Engagement de Pierre Bouchard dit Lavallée à François Poisset pour faire le voyage dans les pays d'En haut—Étude Adhémar.

1719, 8 mai.—Joseph D'ailleboust, sr de Menthet, et Antoine Ménard reconnaissent devoir à François Bérey, sr Des Essars, la somme de 350 livres, monnoye du pays, pour l'équipement du voyage qu'ils vont faire à Missilimakinac—Étude Raimbault père.

1719, 9 mai.—Pierre Bourdon, reconnait devoir à François Poulin, sr de Francheville, la somme de 500 livres du pays, à son retour de Missilimakinac—Étude Raimbault père.

1719, 20 mai.—Engagement de Jacques Cusson au sieur Charles Feron dit Sancer pour faire le voyage dans les pays d'En haut—Étude David.

1719, 22 mai.—Engagement de Pierre Miny à Sr Jean Tabaut pour faire le voyage dans les pays d'En haut—Étude David.

1719, 22 mai.—Engagement de Claude Bigué au sr Simon Guillory pour faire le voyage dans les pays d'En haut—Étude David.

1719, 22 mai.—Engagement de Damien Roujar au sr Simon Guillory pour faire le voyage dans les pays d'En haut—Étude David.

1719, 23 mai.—Engagement de Antoine Trudel au sieur Charles Feron dit Sancer pour faire le voyage dans les pays d'En haut—Étude David.

1719, 30 mai.—Engagement de Joseph Gautier à Louis Prud'homme pour faire le voyage dans les pays d'en haut—Étude David.

1719, 26 juin.—Engagement de Charles Beaupré aux sieurs Nicolas Tuillier et Charles Feron dit Sancer pour faire le voyage dans les pays d'En haut—Étude David.

1719, 1er juillet.—Nicolas Thuillier Devignets et Charles Ferron dit Sanserre, voyageurs, reconnaissent devoir à Pierre de Lestage la somme de 4967 livres, 3 sols, 11 deniers, monnoye de France, pour l'équipement du voyage qu'ils vont faire au lac Supérieur—Étude Raimbault père.

1719, 1er juillet.—Charles Ferront dit Sanscerre reconnaît devoir à Pierre de Lestage, la somme de 122 livres, 14 sols, 5 deniers, pour le voyage qu'il va faire au lac Supérieur—Étude Raimbault père.

1719, 1er juillet.—Jacques Hubert, reconnaît devoir à Pierre de Lestage, marchand, la somme de 274 livres, 6 sols, 3 deniers, pour l'équipement du voyage qu'il va faire au Nepigon—Étude Raimbault père.

1719, 2 août.—Engagement de François Judy dit Rencontre au sieur Thierrye Nolan pour faire le voyage au Détroit—Étude David.

1719, 3 août.—Engagement de Jean Baptiste Boutor avec le sr Thierrie Nolan pour faire le voyage dans les pays d'en haut—Étude David.

1719, 9 août.—Engagement de Thomas Pilon au sr François Bonne pour faire le voyage dans les pays d'en haut—Étude David.

1719, 9 août.—Engagement de Bernard Desrivière au s^r François Bonne pour faire le voyage dans les pays d'en haut—Étude David.

1719, 12 août.—Jean Baptiste Réaume, voyageur, reconnaît devoir à Pierre de Lestage, marchand, la somme de 536 livres, 6 sols, 9 deniers, pour l'équipement du voyage qu'il va faire à la Baye—Étude Raimbault père.

1719, 16 août.—Engagement de François Lafleur au s^r François Roy pour faire le voyage dans les pays d'en haut—Étude David.

1719, 17 août.—Engagement de Alexis Moran au s^r Thierrie Nolan pour faire le voyage au Détroit—Étude David.

1719, 17 août.—Engagement de Louis Deveau au s^r Jacques Cardinal, ce acceptant pour led. s^r Thierrie Nolan, pour faire le voyage dans les pays d'en haut—Étude David.

1719, 17 août.—Engagement de Antoine Cottenpire à Augustin Langlois pour faire le voyage dans les pays d'en hault—Étude Adhémar.

1719, 19 août.—Engagement de Jean Baptiste Bibo au sieur Legardeur de Repentigny pour aller dans les pays d'En hault—Étude Adhémar.

1719, 23 août.—Engagement de François Pany à Joseph Guillet pour faire le voyage dans les pays d'En hault—Étude Adhémar.

1719, 23 août.—Engagement de Michel Vien à Joseph Guillet pour faire le voyage dans les pays d'En hault—Étude Adhémar.

1719, 25 août.—Engagement de Joseph Despins à Joseph Guillet pour faire le voyage dans les pays d'En hault—Étude Adhémar.

1719, 28 août.—Augustin Langlois, voyageur et associé de Claude Carron fils, reconnait devoir à Pierre de Lestage, marchand, la somme de 1490 livres du pays pour le voyage à la Baye—Étude Raimbault père.

1719, 5 septembre.—Michel Hertel, s^r de Cournoyer, et Guillaume Cartier, voyageurs, reconnaissent devoir à Pierre de Lestage la somme de 1495 livres, 18 sols, 4 deniers,monnoye du pays,pour le voyage à Missilimakinac—Étude Raimbault père.

1719, 11 septembre.—Engagement de Louis Quintal à Jean Baptiste Chevalier pour faire le voyage dans les pays d'En hault—Étude Adhémar.

1720, 21 mars.—Engagement de Jean Brouillet à Joseph Raimbault pour faire le voyage à Missillimakinac—Étude Adhémar.

1720, 16 avril.—Marché entre Pierre et Antoine Henaux dit Deschenaux et François Le Pallieur et Pierre Trottier Desonniez fils, pour faire le voyage à Missilimakinac—Étude Adhémar.

1720, 21 avril.—Engagement de Charles Deno à François Larchevesque pour faire le voyage dans les païs d'En hault—Étude Adhémar.

1720, 22 avril.—Engagement de Nicolas Brau Pommenville à Joseph de Lanoue, s^r de Châteauguay, pour faire le voyage dans les pays d'En haut—Étude David.

1720, 23 avril.—Engagement de Laurent Moran à François Le Pallieur et Pierre Trottier Desoniés pour faire le voyage à Missillimakinac—Étude Adhémar.

1720, 25 avril.—Engagement de François Langevin à François Larchevesque pour faire le voyage dans les pays d'En haut—Étude Adhémar.

1720, 28 avril.—Engagement de Noel Laroche avec les s^rs Lamy et Quenel, associés, pour faire le voyage dans les pays d'En haut—Étude David.

1720, 27 avril.—Engagement de François Dragon au s^r Jean Quesnel pour faire le voyage dans les pays d'En haut—Étude David.

1720, 29 avril.—Engagement de François Emerie dit Codere à Jean Quesnel pour faire le voyage dans les pays d'En haut—Étude David.

1720, 2 mai.—Engagement de François Moreau à Pierre Trottier Desoniés et François Le Pallieur pour faire le voyage au Détroit—Étude Adhémar.

1720, 3 mai.—Engagement de Nicolas Lorangé à Toussaint Cavelier et Estienne Petit pour faire le voyage au païs des Iroquois—Étude Adhémar.

1720, 17 mai.—Engagement de Jacques Charpentier au sr Nicolas Voland pour faire le voyage dans les pays d'En haut—Étude David.

1720, 18 mai.—Engagement de Jacques Lafontaine à sr François Volant pour faire le voyage dans les pays d'En haut—Étude David.

1720, 18 mai.—Engagement de Jacques Lafontaine à sr François Volant pour faire le voyage dans les pays d'En haut—Étude David.

1720, 21 mai.—Engagement de Michel Rocheleau à Jean Baptiste La Croix pour faire le voyage dans les pays d'En haut—Étude David.

1720, 22 mai.—Engagement de Guillaume Guyon à François Le Pallieur et Pierre Trottier Desoniés pour faire le voyage dans les pays d'En haut—Étude Adhémar.

1720, 23 mai.—Engagement de Jean Baptiste Jarry à Jean Magdelaine dit Ladouceur pour faire le voyage dans les pays d'En haut—Étude David.

1720, 24 mai.—Engagement de Pierre Quievermon à Pierre Lamy dit Defons & Dominique Quesnel pour faire le voyage dans les pays d'En haut—Étude David.

1720, 25 mai.—Engagement de Louis de Moulin à Toussaint Cavellier et Estienne Petit, associés, pour faire le voyage dans les pays d'En haut—Étude David.

1720, 26 mai.—Jean Magdelaine dit Ladouceur reconnait devoir à Pierre de Lestage la somme de 5868 livres, 4 sols, monnoye de France, pour l'équipement du voyage qu'il va faire au Lac Supérieur—Étude Raimbault père.

1720, 26 mai.—Jean Baptiste Legardeur, sr de Repentigny, reconnait devoir à Pierre de Lestage marchand, la somme de 7778 livres, 17 sols, 9 deniers, monnoye de France, pour le voyage au poste de Chago8amigon—Étude Raimbault père.

1720, 26 mai.—Engagement de Bastien Brisson au sr Jean Magdelaine dit La Douceur pour faire le voyage dans les pays d'En haut—Étude David.

1720, 26 mai.—Engagement de Noel La Cizeray à Jean Magdelaine dit La Douceur pour faire le voyage dans les pays d'En haut—Étude David.

1720, 29 mai.—Nicolas Rose, marchand, et François L'archevêque s'obligent de monter ensemble à Missilimakinac—Étude Raimbault père.

1720, 29 mai.—Engagement de François Bélé à Jacques Dugué et Charles Teissier, pour faire le voyage dans les pays d'En haut—Étude David.

1720, 29 mai.—Engagement de Alexis Moran à Joseph Courval pour faire le voyage dans les pays d'en haut—Étude David.

1720, 31 mai.—Engagement de Antoine Lefebvre au sr Jean Quenel pour faire le voyage dans les pays d'En haut—Étude David.

1720, 31 mai.—Engagement de Pierre Plouf au sr Pierre Lamy Defons pour faire le voyage dans les pays d'En haut—Étude David.

1720, 31 mai.—Jean Baptiste Lecomte Dupré et George Dupré, sr de St-George, frères, reconnaissent devoir à Pierre de Lestage la somme de 6798 livres, 12 sols, 5 deniers, monnoye de France, pour l'équipement du voyage qu'ils vont faire au lac Supérieur—Étude Raimbault père.

1720, 11 juin.—Engagement de Joseph Véné au sr Jean Robitaille fils, pour faire le voyage dans les pays d'En haut—Étude David.

1720, 27 juillet.—Engagement de Jacques Jalber a François Peltier pour faire le voyage dans les pays d'En haut—Étude David.

1720, 27 juillet.—Engagement de Nicolas Petit au s^r^ Pierre Perthuis pour faire le voyage dans les pays d'En haut—Étude David.

1720, 11 août.—Engagement de Jean Baptiste Monet à Jean Verger pour faire le voyage dans les pays d'En haut—Étude David.

1720, 11 août.—Engagement de Jean Baptiste Laroze au s^r^ Jean Verger dit Dejardins pour faire le voyage dans les pays d'En haut—Étude David.

1720, 12 août.—Engagement de Jean Boyer au s^r^ Jean Baptiste Forestier pour faire le voyage dans les pays d'En haut—Étude David.

1720, 14 août.—Engagement de Alexis Arsenau à Paul Marin pour faire le voyage d'ici dans les pays d'En haut—Étude David.

1720, 15 août.—Engagement de Jacques Chénié à Paul Marin pour faire le voyage dans les pays d'En haut—Étude David.

1720, 15 août.—Engagement de René Philippe à Sr François Delpech dit St-Cerny pour faire le voyage dans les pays d'En haut—Étude David.

1720, 15 août.—Engagement de Pierre Juneau à s^r^ Jacques Campaut pour faire le voyage au Détroit—Étude David.

1720, 15 août.—Engagement de Pierre Juneau à s^r^ Jacques Campaut pour faire le voyage au Détroit—Étude David.

1720, 17 août.—Engagement de Joseph Laroche à Paul Trottier des Ruisseaux pour le voyage dans les pays d'En haut—Étude David.

1720, 17 août.—Engagement de Nicolas Gagnier à Sr Simon Reaume, faisant tant pour lui que pour Sa Societé, pour faire le voyage dans les pays d'En haut—Étude David.

1720, 17 août.—Engagement de François Baribeau à Paul Trottier Deruisseaux pour faire le voyage dans les pays d'En haut—Étude David.

1720, 19 août.—Engagement de François Lafleur au s^r^ François Roy pour faire le voyage dans les pays d'en haut—Étude David.

1720, 20 août.—Engagement de Michel Courville avec le s^r^ Giguières pour faire le voyage dans les pays d'En haut—Étude David.

1720, 20 août.—Engagement de Joseph Adam à Louis Delpech dit St-Cerny pour faire le voyage dans les pays d'En hault—Étude David.

1720, 20 août.—Engagement de François Perrau à Antoine Mesnard pour faire le voyage dans les pays d'en haut—Étude David.

1720, 24 août.—François Paran, associé de Joseph Magdelaine dit Ladouceur, reconnaît devoir à Jean Baptiste Charly, marchand, 353 livres, 3 sols, 9 deniers, pour l'équipement du voyage qu'il va faire au lieu des 8yatanons—Étude Raimbault père.

1720, 25 août.—Engagement de Jean Baptiste Tessier au s^r^ Louis Langlois pour faire le voyage dans les pays d'En haut—Étude David.

1720, 27 août.—Joseph Paran, faisant pour François Paran, son fils, voyageur et associé de Joseph Magdelaine dit Ladouceur, reconnait devoir à Pierre de Lestage, la somme de 197 livres. monnoye de France, pour l'équipement du voyage qu'il va faire aux Ouyatanons—Étude Raimbault père.

1720, 27 août.—François Paran, fils de Joseph Paran, associé de Joseph Magdelaine dit Ladouceur, reconnaît devoir à Jean Baptiste Hervieux, marchand, la somme de 1150 livres, 15 sols, pour l'équipement du voyage qu'il va faire au pays des 8yatanons—Étude Raimbault père.

1721, 11 février.—Engagement de Louis Truchon à Charles Nolan de la Marque pour faire le voyage au Détroit—Étude David.

1721, 18 février.—Engagement de Jean Baptiste Laframboise à s^r Jacques Langlois et Jean Baptiste Dagueuille pour faire le voyage dans les pays d'en haut—Étude David.

1721, 25 mars.—Engagement de Michel St-Aubin à Michel Hertel, s^r de Cournoyer, pour faire le voyage dans les pays d'en haut—Étude David.

1721, 26 mars.—Engagement de Antoine La Coste au s^r Jacques Noland de la Marque pour faire le voyage au Détroit—Étude David.

1721, 2 avril.—Engagement de Jacques Roussel à Charles Nolan de la Marque pour faire le voyage au Détroit—Étude David.

1721, 5 avril.—Engagement de François Fortier à Jacques Testart, s^r de Montigny, pour faire le voyage au Détroit—Étude David.

1721, 5 avril.—Engagement de Joseph Fortier à Jacques Testart, s^r de Montigny, pour faire le voyage au Détroit—Étude David.

1721, 5 avril—Engagement de Simon Réaume à Jacques Testart, s^r de Montigny, pour faire le voyage au Détroit—Étude David.

1721, 5 avril.—Engagement de Nicolas Thibault à Charles Nolan de la Marque pour faire le voyage au Détroit—Étude David.

1721, 6 avril.—Engagement de René Olivier à Michel Hertel, s^r de Cournoyer, pour faire le voyage dans les pays d'En haut—Étude David.

1721, 8 avril.—Engagement de Michel Charbonneau à Pierre Cosme pour faire le voyage dans les pays d'En haut—Étude David.

1721, 8 avril.—Société entre le s^r Michel Hertel, s^r de Cournoyer, et les s^rs Joseph et Philippe Leduc frères, pour faire le voyage au pays des Outa8ois—Étude David.

1721, 9 avril.—Engagement de Pierre Vaudry à Jacques Testart pour faire le voyage au Détroit—Étude David

1721, 9 avril.—Engagement de Joseph Pommainville à Charles Nolan de la Marque pour faire le voyage au Détroit—Étude David.

1721, 10 avril.—Engagement de Pierre Vallois à Maurice Blondeau pour faire le voyage dans les pays des 8ta8as—Étude Lepallieur, Michel.

1721, 12 avril.—Engagement de Jean Tellier au s^r Simon Guillory pour faire le voyage dans les pays d'En haut—Étude David.

1721, 15 avril.—Engagement de Jean Brunet Létang au sieur Pierre de Lestage pour faire le voyage à Michilimakinac—Étude Lepallieur, Michel.

1721, 15 avril.—Engagement de Jean Baptiste Vincent à Pierre de Lestage pour faire le voyage à Missilimakinac—Étude Lepallieur, Michel.

1721, 16 avril.—Engagement de Pierre Parent à Michel Hertel, s^r de Cournoyer, pour faire le voyage dans les pays d'En haut—Étude David.

1721, 17 avril.—Engagement de Pierre Lalongée à Charles Nolan de la Marque pour faire le voyage dans les pays d'en haut—Étude David.

1721, 18 avril.—Engagement de Joseph Veret au s^r Jacques Langlois et Jean Baptiste Dageuille pour faire le voyage dans les pays d'En haut—Étude David.

1721, 18 avril.—Engagement de Jean Baptiste Cardonnet à Charles Nolan de la Marque pour faire le voyage au Détroit—Étude David.

1721, 18 avril.—Engagement de Joseph Beaujean avec le s^r de Montigny pour faire le voyage au Détroit—Étude David.

1721, 18 avril.—Engagement de Joseph Gerbec au s^r Jacques Testart de Montigny pour faire le voyage au Détroit—Étude David.

1721, 21 avril.—Engagement de Charles Gautier à s^r François Monfort pour faire le voyage à Missilimakinac—Étude David.

1721, 24 avril.—Engagement de Nicolas Pommainville à Jean Baptiste Legardeur, sr de Repentigny, pour faire le voyage dans les pays d'en haut—Étude David.

1721, 28 avril.—Engagement de Guillaume de Longpré avec Louis Boucher, sr de Grandpré, et Jean Baptiste Godefroy, sr de St-Paul, pour faire le voyage dans les pays d'En haut—Étude David.

1721, 28 avril.—Engagement de Jacques Blot à Louis Boucher pour faire le voyage dans les pays d'En haut—Étude David.

1721, 28 avril.—Engagement de Jean Coutan à René Lafavry pour faire le voyage dans les pays d'En haut—Étude David.

1721, 28 avril.—Engagement de. Pierre Dubois à sr René Lafavry pour faire le voyage dans les pays d'en haut—Étude David.

1721, 4 mai.—Engagement de Charles Lemerle au sr Pierre Dumay pour faire le voyage dans les pays d'En haut—Étude David.

1721, 4 mai.—Engagement de Paul Massia à Jacques Testart pour faire le voyage dans les pays d'en haut—Étude David.

1721, 4 mai.—Engagement de Joseph Réaume à Jacques Testart, sr de Montigny, pour faire le voyage dans les pays d'En haut—Étude David.

1721, 4 mai.—Engagement de Michel Debien à Jacques Testart, sr de Montigny, pour faire le voyage dans les pays d'En haut—Étude David.

1721, 4 mai.—Engagement de Joseph Lefebvre à Alexis Le Moyne Monière pour faire le voyage dans les pays d'en haut—Étude David.

1721, 4 mai.—Engagement de Joseph Lefebvre à Alexis Lemoyne Monière pour faire le voyage dans les pays d'En haut—Étude David.

1721, 6 mai.—Engagement de Jean Monnet au sieur Pierre de Lestage pour faire le voyage dans le pays des 8ta8as—Étude Lepallieur, Michel.

1721, 10 mai.—Engagement de Jean Baptiste Lafontaine à sr Jullien Rivart pour faire le voyage dans les pays d'en haut—Étude David.

1721, 12 mai.—Engagement de François Thomelet à Jean Ducharme pour faire le voyage dans les pays d'en haut—Étude David.

1721, 15 mai.—Engagement de Pierre le Bœuf, Charles Blondin, Michel Vaudry, Jean Baptiste Neveu, François Dumay à Charles Nolan de La marque pour faire le voyage dans les pays d'en haut—Étude David.

1721, 18 mai.—Engagement de Jacques Loufeteau à Joseph Vaudry pour faire le voyage dans les pays d'en haut—Étude David.

1721, 8 juin.—Pierre et Jacques Hubert frères et Gilles Chauvin reconnaissent devoir à Ignace Gamelin et Compagnie la somme de 4585 livres, 1 sol de France, et 756 livres de Castors, pour le voyage des pays d'en haut—Étude Raimbault père.

1721, 2 août.—Engagement de Pierre Colombier dit St-Pierre au sr Nicolas Ladouceur pour faire le voyage dans les pays d'en haut—Étude David.

1721, 4 août.—Engagement de François Baron au sr Simon Réaume pour faire le voyage dans les pays d'en haut—Étude David.

1721, 6 août.—Engagement de Léonnard Paillé dit Paillard à Alphonse de Tonty pour faire le voyage au Détroit—Étude David.

1721, 6 août.—Engagement de Pierre Juneaux et Louis Maurot, de la ville de Québec, François Couder de Contrecœur, Jean Baptiste Langtôt, à Alphonse de Tonty pour faire le voyage au Détroit—Étude David.

1721, 6 août.—Engagement de Pierre Picard de Contrecœur et Charles Delisle dit Quinze Roquilles pour faire le voyage au Détroit—Étude David.

1721, 10 août.—Engagement de Jean Boyer au sr Charles Chesne pour faire le voyage au Détroit—Étude David.

1721, 10 août.—Engagement de François Lafleur au sr Charles Chesne pour faire le voyage dans les pays d'en haut, au Détroit—Étude David.

1721, 10 août.—Engagement de Louis Chapu avec Alphonse de Tonty pour faire le voyage au Détroit—Étude David.

1721, 11 août.—Engagement de Louis Arseneau au sr Charles Chesne pour faire le voyage dans les pays d'en haut—Étude David.

1721, 12 août.—Toussaint Le Cavelier et Estienne Petit, voyageurs, reconnaissent devoir à Pierre de Lestage, marchand, la somme de 1942 livres, 7 sols, 6 deniers, pour faire le voyage au pays des Iroquois—Étude Raimbault père.

1721, 16 août.—Engagement de Jean Baptiste Deniault au sr Jacques Demoulin dit Philis pour faire le voyage dans les pays d'en haut—Étude David.

1721, 16 août.—Engagement de Pierre Blondin au sr Alphonse de Tonty pour faire le voyage au Détroit—Étude David.

1721, 19 août.—Engagement de Louis François au sr François Augée pour faire le voyage dans les pays d'en haut.—Étude David.

1721, 22 août.—Engagement de Thomas Ranger dit La Violette au sieur Nicolas Magdelaine dit Ladouceur pour faire le voyage dans les pays d'en haut—Étude David.

1721, 22 août.—Engagement de Pierre d'Ozannes à Charles Nolan de la Marque pour faire le voyage dans les pays d'en haut—Étude David.

1721, 23 août.—Engagement de Nicolas Réaume au sr Jacques Demoulins dit Philis pour faire le voyage au Détroit.—Étude David.

1721, 26 août.—Engagement de François Judy dit Rencontre au sr Joseph Lefebvre pour faire le voyage dans les pays d'En haut—Étude David.

1721, 26 août.—Engagement de Louis Gratton à Jean Baptiste Celoron, sr de Blainville, pour faire le voyage dans les pays d'En haut—Étude David.

1721, 27 août.—Engagement de Jean Baptiste Gadois au sr Jacques Langlois pour faire le voyage aux Miamis—Étude David.

1721, 2 septembre.—Engagement de Noel Legault dit Delauriers au sr Dumont pour faire le voyage dans les pays d'En haut—Étude David.

1721, 2 septembre.—Charles Favereau dit Deslauriers reconnait devoir à Pierre de Lestage, marchand, la somme de 188 livres, 16 sols de france, pour l'équipement du voyage qu'il va faire aux Miamis—Étude Raimbault père.

1721, 6 septembre.—Engagement de Jean Baptiste La fontaine au sr Alphonse de Tonty pour faire le voyage au Détroit—Étude David.

1721, 8 septembre.—Engagement de Charles Bonhomme dit Beaupré au sr Alphonse de Tonty pour faire le voyage au Détroit—Étude David.

1721, 10 septembre.—Engagement de Michel Baribeau au sieur Alphonse de Tonty pour faire le voyage au fort du Détroit—Étude David.

1721, 12 septembre.—Engagement de Jean Mesny au sr Alphonse de Tonty pour faire le voyage au Détroit—Étude David.

1722, 4 mai.—Engagement de René Cadot pour le sr Paul Ruypalais pour faire le voyage dans les pays d'En haut—Étude David.

1722, 4 mai.—Engagement de Joseph Lefebvre au sr Paul Ruipalay pour faire le voyage dans les pays d'En haut—Étude David.

1722, 8 mai.—Engagement de Pierre Cadieu avec le sr François Pierre Cadieu pour faire le voyage au Détroit ou à Missillimakinac—Étude David.

1722, 10 mai.—Engagement de Jean Parent au s^r^ Paul Ruipalay pour faire le voyage dans les pays d'en haut—Étude David.

1722, 10 mai.—Engagement de François Belec au s^r^ François Volant pour faire le voyage au Détroit—Étude David.

1722, 11 mai.—Engagement de Baptiste Roy au s^r^ Jacques Gamelin pour faire le voyage dans les pays d'en haut—Étude David.

1722, 12 mai.—Engagement de Simon Réaume au s^r^ Jacques Gamelin pour faire le voyage dans les pays d'en haut—Étude David.

1722, 13 mai.—Engagement de Jean Delaurier au s^r^ Joseph Bondy pour faire le voyage dans les pays d'en haut—Étude David.

1722, 14 mai.—Engagement de Pierre Lepellé au s^r^ Paul Ruipalay pour faire le voyage dans les pays d'en haut—Étude David.

1722, 14 mai.—Engagement de François St-Servin au s^r^ Jacques Dugay pour faire le voyage dans les pays d'en haut—Étude David.

1722, 14 mai.—Engagement de Joseph Brunet au s^r^ Nicolas Roze pour faire le voyage à Missillimakinac—Étude David.

1722, 14 mai.—Engagement de Thomas Pilon au s^r^ Nicolas Roze pour faire le voyage à Missilimakinac—Étude David.

1722, 14 mai.—Engagement de Mathieu Pilon au s^r^ Nicolas Roze pour faire le voyage à Missillimakinac—Étude David.

1722, 14 mai.—Engagement de André Forsa au s^r^ Paul Ruipalay, faisant tant pour lui que pour Mr de Viledenay, pour faire le voyage dans les pays d'en haut—Étude David.

1722, 14 mai.—Engagement de Joseph Philippe dit Du Rivage au s^r^ Jacques Gamelin pour faire le voyage dans les pays d'en haut—Étude David.

1722, 14 mai.—Engagement de Jacques Bourg dit La Chapelle au s^r^ Pierre Sarrazin pour faire le voyage à Missillimakinac—Étude David.

1722, 15 mai.—Engagement de André Jannot avec Dam^lle^ Marie Anne Faye, pour Mr Dechaillon et associés, pour faire le voyage dans les pays d'en haut—Étude David.

1722, 15 mai.—Engagement de Paul Massia avec le s^r^ Jacques Gamelin pour faire le voyage à Missilimakinac.—Étude David.

1722, 15 mai.—Engagement de Jacques Chalu avec D^lle^ Marie Anne Faye, pour Mr Déchaillon et associés, pour faire le voyage dans les pays d'en haut—Étude David.

1722, 16 mai.—Engagement de Nicolas Pommainville avec le s^r^ Nicolas Sarrasin pour faire le voyage au Détroit—Étude David.

1722, 16 mai.—Engagement de René Beaujean avec le s^r^ Roze, stipulant pour le s^r^ Lestage, pour faire le voyage au pays des 8ta8acs—Étude David.

1722, 17 mai.—Engagement de Honnoré Dany avec le s^r^ Roze pour faire le voyage dans les pays d'en haut—Étude David.

1722, 17 mai.—Engagement de Pierre Sauvé dit Laplante au s^r^ Nicolas Roze pour faire le voyage dans les pays d'en haut—Étude David.

1722, 17 mai.—Engagement de Pierre Chauret au s^r^ Nicolas Roze pour faire le voyage dans les pays d'en haut—Étude David.

1722, 17 mai.—Engagement de Nicolas Thibault avec D^lle^ Marie Anne Faye, pour Mr Deschaillons et associés, pour faire le voyage dans les pays d'en haut—Étude David.

1722, 17 mai.—Engagement de Joseph Charlebois au s^r^ Nicolas Roze pour faire le voyage dans les pays d'en haut—Étude David.

1722, 17 mai.—Engagement de Ignace Le may au s^r^ Nicolas Roze pour faire le voyage dans les pays d'en haut—Étude David.

1722, 18 mai.—Engagement de Alexis Lefebvre au s^r^ Paul Ruipalay pour faire le voyage dans les pays d'en haut—Étude David.

1722, 21 mai.—Engagement de Jean Baptiste Lafontaine au s^r^ Jacques Gamelin pour faire le voyage dans les pays d'en haut—Étude David.

1722, 22 mai.—Engagement de André Gautier avec le s^r^ Louis Prud'homme pour faire le voyage dans les pays d'en haut—Étude David.

1722, 25 mai.—Engagement de J. B. Lalû au s^r^ Maurice Blondeau pour faire le voyage à la rivière aux Outaois—Étude David.

1722, 26 mai.—Engagement de François Campaut au s^r^ Nicolas Millet pour faire le voyage au Détroit—Étude David.

1722, 26 mai.—Engagement de Jean Baptiste Neveu au s^r^ Jacques Cardinal pour faire le voyage au poste du Détroit—Étude David.

1722, 26 mai.—Engagement de Jacques Monet au s^r^ Nicolas Millet pour faire le voyage au Détroit—Étude David.

1722, 27 mai.—Engagement de Jean Baptiste Guyon au s^r^ Jacques Gamelin pour faire le voyage à Missilimakinac—Étude David.

1722, 28 mai.—Engagement de Adrien Perreaud au s^r^ Louis Prud'homme pour faire le voyage dans les pays d'en haut— Étude David.

1722, 28 mai.—Engagement de Jean Baptiste Pommainville à François Paulin Francheville pour faire le voyage à Missilimakinac—Étude David.

1722, 31 mai.—Engagement de Paul Primot au s^r^ Nicolas Roze pour faire le voyage dans les pays d'en haut—Étude David.

1722, 31 mai.—Engagement de René Beaujean au s^r^ Paul Ruipalay pour faire le voyage dans les pays d'en haut—Étude David.

1722, 1er juin.—Engagement de Jean Lacombe au s^r^ Paul Marin pour faire le voyage dans les pays d'en haut—Étude David.

1722, 1er juin.—Engagement de Joseph St-Denis au s^r^ Louis Prud'homme pour faire le voyage dans les pays d'en haut—Étude David.

1722, 2 juin.—Engagement de Pierre Léonard, Jacques Grignon et Joseph Gautier, avec D^lle^ Marie Anne Faye, pour Mr Dechaillon et associés, pour faire le voyage dans les pays d'en haut—Étude David.

1722, 4 juin.—Engagement de François La Violette au s^r^ Louis Prud'homme pour faire le voyage dans les pays d'en haut—Étude David.

1722, 4 juin.—Engagement de Jean Pommainville avec D^lle^ Marie Anne Faye, pour Mr Deschaillons, pour faire le voyage dans les pays d'en haut—Étude David.

1722, 5 juin.—Engagement de Pierre Le Bœuf avec le s^r^ Gamelin pour faire le voyage dans les pays d'en haut—Étude David.

1722, 5 juin.—Paul Marin de la Margue, officier, étant sur son départ pour Chag8amigon où il va en détachement pour le service du Roi, constitue sa procuratrice générale et spéciale, Marie Josette Guion Després, son épouse—Étude Raimbault père.

1722, 5 juin.—Paul Marin dit La Margue reconnait devoir à Charles Nolant de la Marque, la somme de 7157 livres, 11 sols, 6 deniers de france, pour l'équipement du voyage qu'il va faire à Chagouamigon—Étude Raimbault père.

1722, 9 juin.—Engagement de Joseph Touchette avec le s^r^ de La Marque, pour le s^r^ Marin, pour faire le voyage dans les pays d'en haut—Étude David.

1722, 13 juin.—Engagement de Ignace Chauret au sr Nicolas Roze pour faire le voyage à Missilimakinac—Étude David.

1722, 13 juin.—Engagement de Séraphin Derochés au sr Nicolas Roze pour faire le voyage à Missilimakinac—Étude David.

1722, 16 juin.—Engagement de Simon Bellanger au sr Nicolas Roze pour faire le voyage dans les pays d'en haut—Étude David.

1722, 16 juin.—Engagement de Joseph Beauchemin au sr Nicolas Rose pour faire le voyage dans les pays d'en haut—Étude David.

1722, 4 juillet.—Engagement de Jean Baptiste Archambault au sr Simon Réaume pour faire le voyage dans les pays d'en haut—Étude David.

1722, 20 juillet.—Engagement de René Beaujean au sr Simon Réaume pour faire le voyage dans les pays d'en haut—Étude David.

1722, 20 juillet.—Engagement de Louis François Joinville (Lacombe) au sr Simon Réaume pour faire le voyage dans les pays d'en haut—Étude David.

1722, 26 juillet.—Engagement de Denis Veronneau à Mr Charles Renaud dit Dubuisson pour faire le voyage au poste des Miamis ou 8yatanons—Étude Lepallieur, Michel.

1722, 29 juillet.—Augustin Langlois, voyageur, reconnait devoir bien à Jacques Langlois la somme de 105 livres, 4 sols, 6 deniers de france, pour l'équipement du voyage au Mississipy—Étude Raimbault père.

1722, 31 juillet.—Engagement de Joseph Couvret au sr George Lecomte Dupré de St-George pour faire le voyage dans les pays d'en haut—Étude David.

1722, 17 août.—Engagement de François Morel au sr George Le Comte Dupré de St-George pour faire le voyage dans les pays d'en haut—Étude David.

1722, 18 août.—Engagement de Antoine Lefebvre au sr George Le Comte Dupré St-George pour faire le voyage dans les pays d'en haut—Étude David.

1722, 23 août.—Engagement de Jean Baptiste Coton dit Fleur d'Épée au sr George Dupré de St-George pour faire le voyage dans les pays d'en haut—Étude David.

1722, 24 août.—Engagement de Joseph Beaujean à Louis de Ruipalay pour faire le voyage dans les pays d'en haut—Étude David.

1722, 31 août.—Engagement de Dominique Bourdeaux au sr Louis St-Cerny pour faire le voyage dans les pays d'en haut—Étude David.

1722, 6 septembre.—Engagement de Jean Baptiste Lafontaine au sr Louis St-Cerny pour faire le voyage dans les pays d'en haut—Étude David.

1723, 6 mars.—Engagement de Charles et Estienne Le Maître dit Auger au sr Charles Nolan de la Marque pour faire le voyage à Missilimakinac—Étude David.

1723, 27 avril.—Engagement de François Lafleur, Jacques Dumay, Jean Boyer et René Périer, au Sr Louis Gastineau pour faire le voyage au poste du Détroit—Étude David.

1723, 27 avril.—Engagement de Joseph Beauvais au sr Louis Gastineau pour faire le voyage au Détroit—Étude David.

1723, 27 avril.—Engagement de Simon Cardinal au sr Louis Gastineau pour faire le voyage au Détroit—Étude David.

1723, 27 avril.—Engagement de Christophe Ledoux au sr Louis Gastineau pour faire le voyage au Détroit—Étude David.

1723, 27 avril.—Engagement de François Belleroze au sr Louis Gastineau pour faire le voyage au Détroit—Étude David.

1723, 27 avril.—Engagement de André La Coste dit Languedoc au sr Louis Gastineau pour faire le voyage du Détroit—Étude David.

1723, 29 avril.—Engagement de Jean Baptiste Deniau au sr Louis Gastineau pour faire le voyage au Détroit—Étude David.

1723, 30 avril.—Engagement de Joseph Jolliet au sr St-George Le Comte Dupré pour faire le voyage à Missilimakinac—Étude David.

1723, 30 avril.—Engagement de Michel Rocheleau au sr Le Comte St-George Dupré de St-George pour faire le voyage à Missilimakinac—Étude David.

1723, 30 avril.—Engagement de Charles Dupuy au sr Louis Gastineau pour faire le voyage au poste du Détroit—Étude David.

1723, 1er mai.—Antoine Dubois reconnait devoir à Raimond Baby, marchand, la somme de 392 livres 15 sols, pour l'équipement du voyage qu'il va faire dans les pays d'en haut—Étude Raimbault père.

1723, 3 mai.—Engagement de Jacques Le Mieu au sr Louis Gastineau pour aller au Détroit—Étude David.

1723, 3 mai.—Engagement de Philippe Estienne au sr Louis Gastineau pour faire le voyage au Détroit—Étude David.

1723, 3 mai.—Engagement de Jean Miny au sr Louis Gastineau pour faire le voyage au Détroit—Étude David.

1723, 6 mai.—Engagement de Charle Charly au sr Pierre Dumay pour faire le voyage de Missillimakinac—Étude Barette.

1723, 6 mai.—Engagement de Joseph Gautier au sr Antoine Dufresne pour faire le voyage dans les pays d'en haut—Étude David.

1723, 6 mai.—Engagement de Louis Chapeau au sr Jacques Langlois pour faire le voyage dans les pays d'en haut—Étude David.

1723, 6 mai.—Engagement de Jacques Grignon au sr Antoine Dufresne pour faire le voyage dans les pays d'en haut—Étude David.

1723, 6 mai.—Engagement de Jean Pitalier au sr Jacques Langlois pour faire le voyage dans les pays d'en haut—Étude David.

1723, 6 mai.—Engagement de Jacques Grignon au sr Antoine Dufresne et Toussaint Pothier pour faire le voyage dans les pays d'en haut—Étude David.

1723, 8 mai.—Engagement de Augustin Deranleau dit Chateauneuf à Jean Baptiste Le Conte Dupré pour faire le voyage dans les païs d'en haut—Étude Adhémar.

1723, 8 mai.—Engagement de Joseph Guillet à Jean Baptiste Le Conte Dupré pour faire le voyage dans les païs d'en haut—Étude Adhémar.

1723, 9 mai.—Engagement de Jacques Gilbert au sr Antoine Dufresne pour faire le voyage dans les pays d'en haut—Étude David.

1723, 10 mai.—Engagement de René Amelin à François L'archevesque pour faire le voyage dans les païs d'en haut—Étude Adhémar.

1723, 10 mai.—Engagement de Antoine Lefebvre au sr Le Comte Dupré de St-Georges pour faire le voyage dans les pays d'en haut—Étude David.

1723, 11 mai.—Engagement de Pierre Vallois et Noel Delaurier au sr Charles Nolan de La Marque pour faire le voyage à Missilimakinac—Étude David.

1723, 11 mai.—Engagement de Jean Marois et Pierre Baribeau à Maurice Blondeau pour faire le voyage à Missilimakinac—Étude Adhémar.

1723, 11 mai.—Engagement de Simon Valois à Maurice Blondeau pour faire le voyage à Missillimakinac—Étude Adhémar.

1723, 13 mai.—Engagement de Jean Monet au sr Charles Nolan de la Marque pour faire le voyage à Missilimakinac—Étude David.

1723, 14 mai.—Engagement de Jean Baptiste Laleu dit Lamontagne à François Larchevesque pour faire le voyage dans les païs d'en haut—Étude Adhémar.

1723, 17 mai.—Engagement de Claude Defossets à J. B. Le Conte Dupré pour faire le voyage dans les pays d'en haut—Étude Adhémar.

1723, 19 mai.—Engagement de François Cosset à Jean Baptiste Le Conte Dupré pour faire le voyage dans les pays d'en haut—Étude Adhémar.

1723, 20 mai.—Société entre Lambert Leduc, Pierre Leduc, son fils, et Jean Leduc, Philippe Leduc, pour la Découverte et recherche des mines de cuivre qui sont dans le lac Supérieur et la rivière Nautouagan—Étude Raimbault père.

1723, 21 mai.—Engagement de Louis Belec au sr George Le Comte Dupré de St-George pour faire le voyage dans les pays d'en haut—Étude David.

1723, 23 mai.—Engagement de Jacque La Fontaine au sr Pierre Dumay pour faire le voyage à Missilimakinac—Étude Barette.

1723, 24 mai.—Engagement de Paul Massia au sr Charles Nolan Lamarque pour faire le voyage à Missilimakinac—Étude David.

1723, 26 mai.—Engagement de Alexis Arceneau à Jean Baptiste Le Conte Dupré, pour faire le voyage dans les pays d'en haut—Étude Adhémar.

1723, 27 mai.—Engagement de Pierre Mallet à Mr Dubuisson pour faire le voyage aux Miamis—Étude David.

1723, 27 mai.—Engagement de François Mallet avec Dame Louise Bizard, épouse et procuratrice de Mr Dubuisson, pour faire le voyage au poste des Miamis—Étude David.

1723, 27 mai.—Engagement de Jacques Monet avec Dame Louise Bizard, épouse et procuratrice de Mr Dubuisson, pour faire le voyage au poste des Miamis—Étude David.

1723, 28 mai.—Engagement de François Le Mire à Damlle Anne Lemire, veuve de feu le sieur de Rupallais, faisant pour les sieurs Estienne de Villedonné, pour faire le voyage à Missilimakinac—Étude Adhémar.

1723, 28 mai.—Engagement de Jean Baptiste Demoulin au sr Jacques Langlois pour faire le voyage dans les pays d'en haut—Étude David.

1723, 28 mai.—Engagement de François Lory au sr Jacques Langlois pour faire le voyage dans les pays d'en haut—Étude David.

1723, 28 mai.—Engagement de André Scayanis avec le sr Charles Nolan de la Marque, ce acceptant pour led. sr Jean Baptiste Demeul, pour faire le voyage à Missilimakinac—Étude David.

1723, 29 mai.—Engagement de Louis Vaillant à Damlle Anne Lemire, veuve de feu le sieur de Rupallay, faisant pour Estienne de Villedonné, pour faire le voyage à Missilimakinac—Étude Adhémar.

1723, 29 mai.—Engagement de Pierre Majeaux à François Demers pour faire le voyage à Missillimakinac—Étude Adhémar.

1723, 29 mai.—Engagement de Jacques Chaput à Damlle Anne Lemire, Vve de feu le sr de Rupallay, faisant pour Estienne de Villedonné, pour faire le voyage à Missillimakinac—Étude Adhémar.

1723, 2 juin.—Engagement de Charles Langoumois à François Demers Monfort pour faire le voyage dans les pays d'en haut—Étude Adhémar.

1723, 2 juin.—Engagement de Jean Baptiste Lavoye à François Demers pour faire le voyage à Missillimakinac—Étude Adhémar.

1723, 3 juin.—Engagement de Louis Chauvin à Louis Damour de Clignancourt et François L'archevesque pour faire le voyage dans les pays d'en haut—Étude Adhémar.

1723, 4 juin.—Engagement de Pierre Papilleau avec le s^r Charles Nolan de la Marque pour faire le voyage à Missillimakinac—Étude David.

1723, 5 juin.—Engagement de Nicolas Lauzon et Urbain Jetté avec le s^r de Repentigny pour faire le voyage à Missilimakinac—Étude David.

1723, 7 juin.—Damoiselle Marie Joseph Guion Després, épouse et procuratrice de Paul Marin de la Margue, reconnaît devoir à Me François Marie Bouat la somme de 6221 livres, 3 sols, 6 deniers de france, pour l'équipement du voyage qu'il va faire au poste de Chag8amigon—Étude Raimbault père.

1723, 16 juin.—Engagement de Antoine Roussel à Mons. Dubuisson pour faire le voyage à Miamis—Étude David.

1723, 20 juin.—Engagement de François Fortier avec le s^r Claude Caron pour faire le voyage dans les pays d'en haut—Étude David.

1723, 21 juin.—Engagement de Joseph Massy au s^r Jacques Langlois pour faire le voyage dans les pays d'en haut—Étude David.

1723, 3 août.—Engagement de Dominique St-Ange avec le s^r Jean Baptiste Bondy pour faire le voyage au Détroit—Étude David.

1723, 5 août.—Engagement de Jean Perigny au s^r Jean Verger Dejardins pour faire le voyage au Détroit—Étude David.

1723, 6 août.—Engagement de Joseph Moran à Nicolas Voland et Marien Dulhut pour faire le voyage dans les pays d'en haut—Étude Adhémar.

1723, 13 août.—Engagement de François Drousson à Nicolas Volant et Marien Dulhut pour faire le voyage dans les païs d'en haut—Étude Adhémar.

1723, 13 août.—Engagement de Ange Drousson à Nicolas Volant et Marien Dulhut pour faire le voyage dans les païs d'en haut—Étude Adhémar.

1723, 21 août.—Engagement de Jean Baillard à Charles Chesne pour faire le voyage au Détroit—Étude Adhémar.

1723, 23 août.—Engagement de Paul Deforge dit St-Maurice à Jacques Godfroy Monbœuf pour faire le voyage au fort Le pont Chartrain, du Détroit du lac Érié—Étude Adhémar.

1723, 27 août.—Engagement de Joseph Poupart à Charles Chesne pour faire le voyage au Détroit—Étude Adhémar.

1723, 27 août.—Engagement de Jacques Deniau à Nicolas Volant et Marien Dulhut pour faire le voyage dans les pays d'en haut—Étude Adhémar.

1723, 30 août.—Engagement de Pierre Boyer à Louis Gatineau pour faire le voyage dans les pays d'en haut—Étude Adhémar.

1723, 30 août—Engagement de François Touron, Pany de nation, à Louis Gatinau pour faire le voyage dans les pays d'en haut—Étude Adhémar.

1723, 30 août.—Engagement de Joseph Lamarre à Paul Trottier Deruisseaux pour faire le voyage dans les pays d'en haut—Étude Adhémar.

1723, 31 août.—Engagement de Michel Omié à Louis Gastineau pour faire le voyage dans les pays d'en haut—Étude Adhémar.

1723, 1er septembre.—Engagement de Pierre Lalongé à Nicolas Volant et Marien Dulhut pour faire le voyage dans les pays d'en haut—Étude Adhémar.

1723, 19 septembre.—Engagement de Jacques Lemieu au s^r Louis Mesnard pour faire le voyage à Michilimakinac—Étude David.

1724, 21 février.—Engagement de Charles Auger le Maître au sr Charles Nolan de la Marque pour faire le voyage au Détroit—Étude David.

1724, 21 février.—Engagement de Estienne Auger le Maître avec le sr Charles Nolan de la Marque et Compagnie pour faire le voyage au poste du Détroit—Étude David.

1724, 21 février.—Engagement de Pierre Lefebvre au sr Charles Nolan de la Marque pour faire le voyage au Détroit—Étude David.

1724, 15 mars.—Engagement de Philbert Bergeron au sr Charles Nolan de Lamarque pour faire le voyage au Détroit—Étude David.

1724, 13 avril.—Engagement de Jacques Petit et Jean Baptiste L'huissier à Jean Baptiste de St-Ours, sr de Leschaillon, pour faire le voyage dans les païs d'en haut—Étude Adhémar.

1724, 14 avril.—Engagement de Pierre Fortin dit Paris à Paul Dejardins de Rupallais, faisant tant pour lui que pour Mr de Villedonné et Charles Dejardins, pour faire le voyage dans les païs d'en haut—Étude Adhémar.

1724, 17 avril.—Engagement de Joseph Le Renard à Paul Dejardin de Rupallais, faisant tant pour lui que pour Mr de Villedonné et Charles Dejardin, pour faire le voyage dans les pays d'en haut—Étude Adhémar.

1724, 17 avril.—Engagement de Honnoré Dany avec le sr Simon Réaume pour monter dans les pays d'en haut—Étude David.

1724, 19 avril.—Engagement de René Perrier dit Olivier à Jean Baptiste de St-Ours, sr de Leschaillon, pour faire le voyage dans les pays d'en haut—Étude Adhémar.

1724, 19 avril.—Engagement de Simon Castonguay à François Augé, faisant tant pour lui que pour Mr Amariton et Nicolas Sarazin, pour faire le voyage dans les pays d'en haut—Étude Adhémar.

1724, 20 avril.—Engagement de Charles Deno à François Augé, faisant tant pour lui que pour Mr Amariton et Nicolas Sarazin, pour faire le voyage à Missillimakinac—Étude Adhémar.

1724, 21 avril.—Engagement de Pierre Lamarche à Paul Desjardins de Rupallais, faisant tant pour lui que pour Mr de Villedonné et Charles Dejardins, pour faire le voyage dans les pays d'en haut—Étude Adhémar.

1724, 21 avril.—Engagement de Louis Donnay à Paul Dejardins de Rupallais, faisant tant pour lui que pour Mr de Villedonné et Charles Dejardin, pour faire le voyage à Missillimakinac—Étude Adhémar.

1724, 21 avril.—Engagement de Jean Baptiste Neveu à François Augé faisant, tant pour lui que pour Mr Amariton et Nicolas Sarazin, pour faire le voyage à Missillimakinac—Étude Adhémar.

1724, 21 avril.—Engagement de Joseph Denys à François Augé, faisant tant pour lui que pour Mr Amariton et Nicolas Sarazin, pour faire le voyage à Missillimakinac—Étude Adhémar.

1724, 21 avril.—Engagement de Jacques Teyssier La Vigne à François Augé, faisant tant pour lui que pour Mr Amariton et Nicolas Sarazin, pour faire le voyage à Missillimakinac—Étude Adhémar.

1724, 21 avril.—Engagement de Louis Hervé à Nicolas Sarrazin, faisant tant pour lui que pour Mr Amariton et François Augé, pour faire le voyage à Missillimakinac—Étude Adhémar.

1724, 21 avril.—Engagement de Jean Baptiste Dupuis à Louis Prud'homme

15e juin 1706
Engagé de chevalier
freres a Mr de la
Mothe

Furent pnts paul jean et Robert Chevalier freres
tous aud. ville marie lesquels ont volont. volontairement
Reconnu et confessé estre engagez a Messire Anthoine
de Lamothe Cadillac Capp.ne Commandant pour le Roy au fort
du pont Chartrain du detroit sur le lac erie et partie passant
[illegible] cette ville pour Rendre la presente annee [illegible]
allant a [illegible] les canots chargez de marchandises [illegible]

Exp. a mons. de la
mothe le 15e
Juin 1706

Remontant les charges [illegible] avoir soin du tout les
allant et revenant du [illegible] quel luy sera possible
[illegible] audit sr de lamothe et luy obeir et faire tout
[illegible] luy commandera [illegible] pourront [illegible]
[illegible] quilz ne feront de retour en cette ville
[illegible] les engagez arrivez
a la gallette au dessus des rapides ilz prandront [illegible]
pour se randre en dilligence aud. fort apres avoir pris au
[illegible] les ordres dud. sr de la mothe [illegible] a la charge
que led. sr de la mothe leur fournira [illegible] armes
suivant lusage [illegible] pend. le voyage [illegible]
[illegible] a chacun desd. engagez pour leurs gages et salaires
pendant led. temps la somme de cent livres du pays [illegible]
retour en cette ville en argent, monnoye [illegible]
engagez [illegible] pour [illegible] livres de
marchandises chacun quilz [illegible] a leur proffit
[illegible] le sr [illegible] fait et passé
aud. ville marie [illegible]
six [illegible] avant midy [illegible]
des sieurs [illegible] et Claude Maurice
tesmoins [illegible] ville marie soussignez avec led.
sr de la mothe led. robert Chevalier [illegible] paul
et jean ont declaré ne scavoir escrire ny signer
de ce enquis apres lecture faite suivant lord.ce

Lamothe cadillac [illegible]

Chevalier

Laudemaurice

Adhemar

ENGAGEMENT DES FRÈRES CHEVALIER A M. DE LA MOTHE

15e juin 1706
Engage^t^ de chevalier
frères à Mr de La Mothe

*Furent pnts Paul Jean et Robert Chevaliers frères demt aud ville marie Lesquels ont volont volontaireme^t^ Reconnue et confessé Sestre engagez à Messire Anthoine de Lamothe Cadillac capp^ne^ Commandant pour le Roy au fort Le pontChartrain du détroit sur le lac Erié et de partir incessamt de Cette ville pour Revenir en La pnte année Et d'ayder en allant a mener un Canot Chargé de marchandises & En revenant un Chargé de pelleteries Avoir soin du tout En allant & revenant du mieux qu'il leur sera possib' Servir fidelle't Led. Sr de Lamothe & luy obeir & f're tout Ce quy leur Commandera & qu'ils pourront f're sans pouvoir quitter Led. service qu'ils ne soient de retour En Cette d. ville Sous les peynes de L'ord^ce^, Et estant lesd. Engagez Arrivez à la gallette au dessus des rappides il prandront Le devant pour Se rendre en dilligence aud. fort Apres avoir pris au prealab' Les ordres dud. Sr de lamothe, Ce marché fait à la charge que led. Sr. de lamothe Leur fournira de Canots et de vivres suivant l'usage des voiageurs pend^t^ Led voiage et oultre payera à Chacun des d. engages pour Leurs Gages et Salaires pendant Led. Temps La Somme de Cent Livres du pais A leur retour En Cetted. ville en argent monnoyé Ausquels Engagés Sera permis de porter pour quinse Livres de marchandises Chacun qu'ils traicteront à leur proffit. Car insy & pro' & obl. rennonst & fait et passé au d. ville Marie Estude dud. no^re^ L'an mil Sept Cent Six Le quinsiesme Juin avant midy En presence des Sieurs pierre Rivet et Claude Maurice Temoins demt aud. ville-marie soussignez avec Lesd. S de La mothe Led robert Chevalier et nore, Lesd paul et Jean ont déclaré ne Scavoir Escrire ny Signer de Ce Enquis après Lecture faite suivant L'ord^ce^*

LAMOTHE CADILLAC
CHEVALIER

CLAUDE MAURICE

RIVET

ADHEMAR (1)

(1) Archives Judiciaires de Montréal.

et Estienne Petit pour faire le voyage au fort Le pont Chartrain, du Détroit du lac Érié—Étude Adhémar.

1724, 21 avril.—Engagement de Jean Baptiste Veyne à Paul Desjardins de Rupallais, faisant tant pour lui que pour Mr de Villedonné, pour faire le voyage à Missillimakinac—Étude Adhémar.

1724, 22 avril.—Engagement de Jacques Teyssier, fils de Jacques Teyssier, à François Augé, faisant tant pour lui que pour Mr Amariton et Nicolas Sarazin, pour faire le voyage à Missillimakinac—Étude Adhémar.

1724, 22 avril.—Engagement de Jean Baptiste Deniau à Estienne Petit et Louis Prud'homme pour aller au fort Le pont Chartrain, du Détroit du lac Érié—Étude Adhémar.

1724, 23 avril.—Engagement de Jean Mesny à François Augé et Nicolas Sarazin, faisant tant pour eux que pour Mr Amariton, pour faire le voyage à Missillimakinac—Étude Adhémar.

1724, 23 avril.—Engagement de Charles Dupuy à Jean Baptiste de St-Ours, sr de Lechaillon, pour faire le voyage dans les pays d'en haut—Étude Adhémar.

1724, 23 avril.—Engagement de Jean François Sanssoucy à Nicolas Sarazin, faisant tant pour lui que pour Mr Amariton et François Augé, pour faire le voyage dans les pays d'en haut—Étude Adhémar.

1724, 23 avril.—Engagement de Jean Baptiste Vaudry à Paul Dejardin Rupallais, faisant tant pour lui que pour Mr de Villedonné et Charles Rupallais, pour faire le voyage dans les pays d'en haut—Étude Adhémar.

1724, 24 avril.—Engagement de Joseph Pepin dit Cardonnet à Louis Prud'homme et Estienne Petit pour faire le voyage au fort Le pont Chartrain, du Détroit du lac Érié—Étude Adhémar.

1724, 24 avril.—Engagement de Antoine Donnay à Louis Prud'homme et Estienne Petit pour faire le voyage au Détroit—Étude Adhémar.

1724, 25 avril.—Engagement de Jean Baptiste Gadois à Nicolas Sarazin, faisant tant pour lui que pour Mr Amariton et François Augé, pour faire le voyage à Missillimakinac—Étude Adhémar.

1724, 26 avril.—Engagement de Jacques Venne à Paul Desjardin de Rupallais, faisant tant pour lui que pour Mr de Villedonné et Charles Dejardins, pour faire le voyage à Missillimakinac—Étude Adhémar.

1724, 27 avril.—Engagement de André Força à Paul Desjardins de Rupallais, faisant tant pour lui que pour Mr de Villedonné et Charles Dejardin, pour faire le voyage dans les pays d'en haut—Étude Adhémar.

1724, 28 avril.—Engagement de François Sincerny à Nicolas Sarazin, faisant tant pour lui que pour Mr Amariton et François Augé, pour faire le voyage à Missillimakinac—Étude Adhémar.

1724, 28 avril.—Engagement de Charles Cadot à Jean Baptiste de St-Ours, sr de Leschaillon, pour faire le voyage dans le Nord mener un canot chargé de pelteries—Étude Adhémar.

1724, 29 avril.—Engagement de François Marie Cardinal à Jean Tabaux pour faire le voyage au fort Le pont Chartrain, du Détroit du lac Érié—Étude Adhémar.

1724, 30 avril.—Engagement de Jacques Beaucham à Jean Lemire Marsolet, faisant tant pour lui que pour Mr de Lignery, pour faire le voyage à Missillimakinac—Étude Adhémar.

1724, 30 avril.—Engagement de Simon Cardinal au sieur Simon Réaume pour faire le voyage au Détroit—Étude David.

1724, 30 avril.—Engagement de Jean Baptiste Caron au sr Simon Réaume pour faire le voyage au poste du Détroit—Étude David.

1724, 1er mai.—Engagement de Joseph Laroche à François Volant pour faire le voyage au Mie—Étude Adhémar.

1724, 1er mai.—Engagement de André Jannot dit Lachapelle à Nicolas Catin pour faire le voyage au fort Le pont Chartrain, du Détroit du lac Érié—Étude Adhémar.

1724, 1er mai.—Engagement de Robert Brouillet à Nicolas Catin pour faire le voyage au fort Le pont Chartrain, du Détroit du lac Érié—Étude Adhémar.

1724, 1er mai.—Engagement de Joseph Goguet à Pierre Gamelin pour faire le voyage dans les pays d'en haut—Étude Adhémar.

1724, 1er mai.—Engagement de René Cadot à Paul Dejardin, sr de Rupallais, faisant tant pour lui que pour Mr de Villedonné et Charles Dejardin, pour faire le voyage à Missillimakinac—Étude Adhémar.

1724, 1er mai.—Engagement de Jean Baptiste Teyssier à Nicolas Sarazin, faisant tant pour lui que pour Mr Amariton et François Augé, pour faire le voyage à Missillimakinac—Étude Adhémar.

1724, 1er mai.—Engagement de François Préjan à Nicolas Sarazin, faisant tant pour lui que pour Mr Amariton et François Augé, pour faire le voyage dans les pays d'en haut—Étude Adhémar.

1724, 1er mai.—Engagement de Jean Baptiste Roy au sr Simon Réaume pour faire le voyage au Détroit—Étude David.

1724, 1er mai.—Engagement de Antoine Charlebois au sr Simon Réaume pour faire le voyage dans les pays d'en haut—Étude David.

1724, 1er mai.—Engagement de Jean Baptiste Demarais au sr Simon Réaume pour faire le voyage dans les pays d'en haut—Étude David.

1724, 5 mai.—Engagement de Guillaume Deguire à Jean Baptiste St-Ours, sr de Leschaillon, pour faire le voyage dans les pays d'en haut—Étude Adhémar.

1724, 6 mai.—Engagement de Jean Baptiste Payet à Jean Baptiste de St-Ours pour faire le voyage dans les pays d'en haut—Étude Adhémar.

1724, 6 mai.—Engagement de Antoine Lefebvre à Marien Hurtubise pour faire le voyage dans les pays d'en haut—Étude Adhémar.

1724, 7 mai.—Engagement de Louis Roulaud à Nicolas Sarrazin, faisant tant pour lui que pour Mr Amariton et François Augé, pour faire le voyage dans les pays d'en haut—Étude Adhémar.

1724, 7 mai.—Engagement de Pierre Vallois au sr Charles Nolan de Lamarque, faisant pour le sr Marin, pour faire le voyage à Missilimakinac—Étude David.

1724, 7 mai.—Engagement de Jean Boyer à Charles Nolan de la Marque pour faire le voyage à Missilimakinac—Étude David.

1724, 7 mai.—Engagement de François Ste-Marie au sr Charles Nolan de la Marque pour faire le voyage dans les pays d'en haut—Étude David.

1724, 8 mai.—Engagement de Jean Baptiste St-Arnoud à Nicolas Catin pour faire le voyage au fort Le pont Chartrain, du Détroit du lac Érie—Étude Adhémar.

1724, 8 mai.—Engagement de Estienne Langevin à Estienne Petit, faisant tant pour lui que pour Louis Prud'homme, pour faire le voyage au fort Le pont Chartrain, du Détroit du lac Érié—Étude Adhémar.

1724, 9 mai.—Dam^lle Marie Joseph Guyon Després, épouse et procuratrice de Paul Marin de la Margue, laquelle reconnait devoir à Charles Nolan de la Marque, marchand, la somme de 11,257 livres, 15 sols, 6 deniers, pour l'équipement des canots du dit St-Marin—Étude Raimbault père.

1724, 9 mai.—Engagement de Jean Pommainville avec le s^r de Lamarque, faisant pour le s^r Marin, pour faire le voyage au poste de Missilimakinac—Étude David.

1724, 9 mai.—Engagement de Jean Baptiste Beau au s^r Albert Parent pour faire le voyage dans les pays d'en haut—Étude David.

1724, 9 mai.—Engagement de Noel Delaurier avec le sieur de Lamarque, faisant pour le sr Marin, pour faire le voyage à Missilimakinac—Étude David.

1724, 10 mai.—Étienne Petit de Boismorel, voyageur, reconnaît devoir à Charles Nolan de Lamarque la somme de 6171 livres, 16 sols, 6 derniers, pour l'équipement du voyage qu'il va faire au Détroit—Étude Raimbault père.

1724, 10 mai.—Engagement de Jean Brunet à Jean Robitaille, faisant tant pour lui que pour le s^r Charles Teyssier, pour faire le voyage à Missillimakinac—Étude Adhémar.

1724, 10 mai.—Engagement de Pierre Guillebert à Jean Robitaille, faisant tant pour lui que pour Mr Charles Teyssier, pour faire le voyage dans les pays d'en haut—Étude Adhémar.

1724, 10 mai.—Engagement de Jean Baptiste Dupuis à Louis Prud'homme, faisant tant pour lui que pour Estienne Petit, pour faire le voyage au Mie—Étude Adhémar.

1724, 10 mai.—Engagement de Joseph Brazeau à Louis Prud'homme, faisant tant pour lui que pour Estienne Petit, pour faire le voyage au Mie—Étude Adhémar.

1724, 11 mai.—Engagement de Jean Baptiste Angers à Nicolas Sarazin, faisant tant pour lui que pour Mr Amariton et François Augé, pour faire le voyage dans les païs d'en haut—Étude Adhémar.

1724, 12 mai.—Engagement de Louis Laverdure à Estienne Petit, faisant tant pour lui que pour Louis Prud'homme, son associé, pour faire le voyage au fort Le pont Chartrain, du Détroit du lac Érié—Étude Adhémar.

1724, 12 mai.—Engagement de Jacques Vaudry à Paul Dejardin de Rupallais, faisant tant pour lui que pour Mr de Villedonné et Charles Dejardin, pour faire le voyage dans les pays d'en haut—Étude Adhémar.

1724, 12 mai.—Engagement de François Marie Ste-Marie à Jean Lemire Marsolet, faisant tant pour lui que pour Monsieur de Lignery, pour faire le voyage dans les pays d'en haut—Étude Adhémar.

1724, 12 mai.—Engagement de Pierre Mesny à Jean Lemire Marsolet, faisant tant pour lui que pour Mr de Lignery, pour faire le voyage dans les pays d'en haut—Étude Adhémar.

1724, 13 mai.—Engagement de François La Violette à Estienne Petit, faisant tant pour lui que pour le s^r Louis Prud'homme, pour faire le voyage au fort Le pont Chartrain, du Détroit du lac Érié—Étude Adhémar.

1724, 14 mai.—Engagement de Charles Raymond dit Pascampagne à Paul Desjardin de Rupallais, faisant tant pour lui que pour Mr de Villedonné et Charles Dejardin, pour faire le voyage à Missillimakinac—Étude Adhémar.

1724, 14 mai.—Constant le Marchand, s^r de Lignery, et les Sieurs Jean Lemire Marsolet, Charles Tessier et Jean Robitail, voyageurs, reconnaissent devoir à Pierre de Lestage, marchand, la somme de 2917 livres, 2 sols, 5 deniers, pour l'équipement des canots de lad. communauté—Étude Raimbault père.

1724, 15 mai.—Engagement de Jean Gautier Landreville à Paul Desjardin de Rupallais, faisant tant pour lui que pour Monsieur de Villedonné, pour faire le voyage à Missillimakinac—Étude Adhémar.

1724, 15 mai.—Engagement de Charles Lemaître à François Augé, faisant tant pour lui que pour Mr Amariton et Nicolas Sarazin, pour aller à Missillimakinac—Étude Adhémar.

1724, 15 mai.—Engagement de Estienne Le Maître à François Augé, faisant tant pour lui que pour Mons. Amariton et Nicolas Sarazin, pour faire le voyage à Missillimakinac—Étude Adhémar.

1724, 15 mai.—Pierre Garrau et Jean Harrau reconnaissent devoir à Pierre de Lestage, marchand, la somme de 1790 livres, 8 sols, 1 denier, pour l'équipement du voyage qu'ils vont faire à la rivière St-Joseph—Étude Raimbault père.

1724, 15 mai.—François Lefebvre Duplessis reconnait devoir à Eustache Dumont, la somme de 1384 livres, 17 sols, 6 deniers, pour l'équipement du voyage qu'ils vont faire à Missillimakinac—Étude Raimbault père.

1724, 15 mai.—Marin Hurtebise, voyageur, reconnait devoir à Pierre de Lestage, la somme de 2471 livres, 16 sols, 5 deniers, pour l'équipement du voyage qu'ils vont faire à la Rivière St-Joseph—Étude Raimbault père.

1724, 15 mai.—Paul Desjardins, sr de Rupallay, faisant pour le sr Estienne de Villedonné, reconnait devoir à Julien Trottier Desrivière la somme de 265 livres, 5 sols, pour l'équipement des canots dud. Sr Rupallay—Étude Raimbault père.

1724, 16 mai.—Engagement de Pierre Lefebvre à Estienne Petit, faisant tant pour lui que pour le sr Louis Prud'homme, pour faire le voyage au fort le Pont Chartrain, du Détroit du lac Érié—Étude Adhémar.

1724, 20 mai.—Engagement de Jean Baptiste Brunet Lestang à Jean Baptiste St-Ours, sr de Leschaillon, pour faire le voyage dans les pays d'En haut—Étude Adhémar.

1724, 20 mai.—Engagement de Bastien Vanasse à François Augé, faisant tant pour lui que pour Mr Amariton et Nicolas Sarazin, pour faire le voyage à Missillimakinac—Étude Adhémar.

1724, 20 mai.—Engagement de Michel Germaneau à Nicolas Sarrazin, faisant tant pour lui que pour Mr Amariton et François Augé, pour faire le voyage à Missillimakinac—Étude Adhémar.

1724, 20 mai.—Engagement de Michel Debien à Nicolas Sarrazin, faisant tant pour lui que pour Mr Amariton et François Augé, pour faire le voyage à Missillimakinac—Étude Adhémar.

1724, 21 mai.—Engagement de Jean Baptiste Charlebois à Nicolas Sarrazin, faisant tant pour lui que pour Mr Amariton et Sr François Augé, pour faire le voyage à Missillimakinac—Étude Adhémar.

1724, 21 mai.—Engagement de Pierre Mongeaux à Pierre Gamelin Maugra pour faire le voyage à Missillimakinac—Étude Adhémar.

1724, 22 mai.—Engagement de Charles Marcet à Pierre Chevalier pour faire le voyage dans les pays d'en haut—Étude Adhémar.

1724, 22 mai.—Engagement de Jean Baptiste Angers à Nicolas Sarazin, faisant tant pour lui que pour Mr Amariton et François Augé, pour faire le voyage dans les pays d'En hault—Étude Adhémar.

1724, 25 mai.—Engagement de Joseph Brazeau à Nicolas Sarrazin, faisant tant pour lui que pour Mr Amariton et François Augé, pour faire le voyage dans les pays d'en hault—Étude Adhémar.

1724, 26 mai.—Engagement de François Magneron dit Lajeunesse à Jean Lemire Marsolet, faisant tant pour lui que pour Monsieur de Lignery, pour faire le voyage dans les pays d'en haut—Étude Adhémar.

1724, 26 mai.—Engagement de Jean Baptiste Quintin dit Dubois à Jean Lemire Marsolet, faisant tant pour lui que pour Mr de Lignery, pour faire le voyage dans les pays d'en haut—Étude Adhémar.

1724, 10 juin.—Jean Gérard reconnaît s'être obligé à monter et faire monter et ramener entre Lachine et le fort Frontenac, les bateaux et canots pour le service du Roi—Étude Raimbault père.

1724, 11 août.—Engagement de Louis Chapeau à Alexandre Dagneaux pour faire le voyage dans le pays des Miamis et autres pays d'en hault—Étude Adhémar.

1724. 13 août.—Engagement de Pierre Beaucham à Jacques Hubert Lacroix pour faire le voyage au Détroit—Étude Adhémar.

1724, 13 août.—Engagement de Jacques Beaucham à Jacques Hubert Lacroix pour faire le voyage au Détroit—Étude Adhémar.

1724, 19 août.—Pierre Réaume et Jean Chapoton reconnaissent devoir à Ignace Gamelin, marchand, la somme de 2262 livres, 15 sols, 3 deniers, pour l'équipement du voyage qu'ils vont faire au fort du Détroit—Étude Raimbault père.

1724, 29 août.—Engagement de Joseph Lamare au sr François Roy pour faire le voyage dans les pays d'en haut—Étude David.

1724, 30 août.—Engagement de Michel Arseneau au sr Louis Thierry Nolan pour faire le voyage au poste du Détroit—Étude David.

1724, 30 août.—Engagement de Joseph Dubois au sr François Poulin Francheville, faisant pour Monsr. de Lignery, pour faire le voyage à Missilimakinac—Étude David.

1724, 30 août.—Engagement de Jean Baptiste Tellier au sr François Poulin Francheville, faisant pour Mr de Lignery, pour faire le voyage à Missilimakinac—Étude David.

1724, 31 août.—Engagement de Jean Baptiste Debien au sr Louis Thiery Nolan pour faire le voyage au poste du Détroit—Étude David.

1724, 3 septembre.—Engagement de Jacques Landerville (Landreville) au sr Alphonse de Tonty pour faire le voyage au Détroit—Étude David.

1724, 3 septembre.—Engagement de Joseph Gouin au sr Alphonse de Tonty pour faire le voyage au Détroit—Étude David.

1724, 4 septembre.—Engagement de Michel Rocheleau et Joseph Jolliet au sr François Poulin Francheville, faisant pour M. de Lignery, pour faire le voyage à Missilimakinac—Étude David.

1724, 6 septembre.—Engagement de Jean Monet à Dame Marguerite Lalande, femme de Nicolas Ladouceur, pour faire le voyage aux Ouyas—Étude David.

1724, 7 septembre.—Engagement de Pierre Voyne à François Poulin Francheville, faisant pour Mr de Lignery, pour faire le voyage à Missilimakinac—Étude David.

1724, 7 septembre.—Engagement de Jacques Chapu au sr François Poulin Francheville, faisant pour Mr de Lignery, pour faire le voyage à Missilimakinac—Étude David.

1724, 7 septembre.—Engagement de Jacques Grignon à Mons. de Tonty pour faire le voyage au Détroit—Étude David.

1724, 7 septembre.—Engagement de Joseph Gautier avec Mons. de Tonty pour faire le voyage au Détroit—Étude David.

1724, 7 septembre.—Engagement de Joseph Baribeau a Mons. de Tonty pour faire le voyage au Détroit, sur le lac Érié—Étude David.

1724, 7 septembre.—Engagement de René Perrier dit Olivier à Jean Baptiste Douaire de Bondy pour faire le voyage dans les païs d'en haut—Étude Adhémar.

1724, 8 septembre.—Engagement de Jean Leblanc à Mons. de Tonty pour faire le voyage au Détroit—Étude David.

1724, 8 septembre.—Engagement de Jacques Monet à Mons. de Tonty pour faire le voyage au Détroit du lac Érié—Étude David.

1724, 8 septembre.—Engagement de Pierre Baron au s^r François Poulin Francheville, faisant pour Mr de Lignery, pour faire le voyage à Missilimakinac—Étude David.

1725, 20 janvier.—Engagement de Mons. Rocbert, garde des Magazins du Roy et Pierre Simon Vallois, Jacques et Pierre Deniau, pour faire le voyage au fort Frontenac—Etude David.

1725, 14 avril.—Engagement de Joseph Cadieu avec les s^rs Jean Marie Nolan et Pierre Cosme pour faire le voyage au Détroit—Étude David.

1725, 14 avril.—Engagement de Pierre Deniau aux s^rs Jean Marie Nolan et Pierre Cosme pour faire le voyage au poste du Détroit du lac Érié—Étude David.

1725, 14 avril.—Engagement de Jean Baptiste Fabvreau au s^r Jean Marie Nolan et Pierre Cosme pour faire le voyage au Détroit—Étude David.

1725, 14 avril.—Engagement de Antoine Lacoste dit Languedoc aux Srs Jean Marie Nolan et Pierre Cosme pour faire le voyage au Détroit du lac Érié—Étude David.

1725, 24 avril.—Engagement de Louis Marie Ste-Marie à Joseph Douaire Bondy, faisant tant pour lui que pour Jean Baptiste Celoron, s^r de Blainville pour faire le voyage au fort le Pont Chartrain, du Détroit du lac Érié—Étude Adhémar.

1725, 28 avril.—Engagement de Pierre Charlebois à Charles Teyssier, faisant tant pour lui que pour Monsieur de Lignery, Marsolet et Robitaille, pour faire le voyage à Missillimakinac—Étude Adhémar.

1725, 29 avril.—Engagement de Jean Baptiste Bro dit Pommainville à Louis Damour, s^r de Clignancourt, pour faire le voyage à Missillimakinac—Étude Adhémar.

1725, 29 avril.—Engagement de Noel Legau dit Delorier à Louis Damour, s^r de Clignancourt, pour faire le voyage à Missillimakinac—Étude Adhémar.

1725, 30 avril.—Engagement de Pierre Petit et Joseph Derroziers à Monsieur Coulon, s^r de Villier, pour faire le voyage des Houtauois—Étude Tailhandier.

1725, 30 avril.—Engagement de Jean Baptiste Venne à Paul Dejardin de Rupallais, faisant tant pour lui que pour Mr de Villedonné et Louis Dejardins en societté, pour faire le voyage à Missilimakinac—Étude Adhémar.

1725, 30 avril.—Engagement de Blaise Richard à Paul Dejardins, s^r de Rupalais, faisant tant pour lui que pour Mr de Villedonné et Louis Dejardin, pour faire le voyage à Missillimakinac—Étude Adhémar.

1725, 30 avril.—Engagement de Pierre Dumont dit Laviolette à Joseph Douaire Bondy, faisant tant pour lui que pour Jean Baptiste Celoron, s^r de Blainville, pour faire le voyage au fort Le pont Chartrain, du Détroit du lac Érié—Étude Adhémar.

1725, 1er mai.—Engagement de Baptiste Ménard Carignan et Joseph Cicot à Monsieur Coulon de Villier pour faire le voyage aux Houtauois—Étude Tailhandier.

1725, 2 mai.—Engagement de Jean Louis Bougret à Paul Dejardin de Rupalais, faisant tant pour lui que pour Mr de Villedonné et Louis Dejardin, pour faire le voyage à Missillimakinac—Étude Adhémar.

1725, 2 mai.—Engagement de Jean Chapron à Mr de Clignancourt et Pierre Gamelin Maugra pour faire le voyage dans les pays d'en hault—Étude Adhémar.

1725, 4 mai.—Engagement de René Baribau à Mr de Lignery pour François Poulin, sr Francheville, pour faire le voyage dans les pays d'En hault—Étude Adhémar.

1725, 4 mai.—Engagement de Jean Lefebvre au sr Simon Guillory pour faire le voyage dans les pays d'en haut—Étude David.

1725, 5 mai.—Engagement de Jean Baptiste L'huissier à Monsieur de Lignery et au sr Marsolet pour faire le voyage dans les pays d'en haut—Étude Adhémar.

1725, 6 mai.—Engagement de Jacques Teyssier à Louis Ducharme pour faire le voyage dans les pays d'en hault—Étude Adhémar.

1725, 7 mai.—Engagement de René Legau dit Delaurier à Antoine Mesnard, faisant tant pour lui que pour Mr de Villiers, pour faire le voyage dans les pays d'en hault.—Étude Adhémar.

1725, 7 mai.—Engagement de Jacques Gaudry Bourbonnière à Mr de Lignery et Marsolet pour faire le voyage dans les pays d'en hault—Étude Adhémar.

1725, 7 mai.—Engagement de Joseph Raymond à Claude Caron, faisant tant pour lui que pour Philippe Leduc, son associé, pour faire le voyage à Missillimakinac—Étude Adhémar.

1725, 7 mai.—Engagement de Nicolas Bellefeuil à Claude Caron, faisant tant pour lui que pour Mr Philippe Leduc, pour faire le voyage dans les pays d'En hault—Étude Adhémar.

1725, 7 mai.—Engagement de Jean Grignon à Claude Caron, faisant tant pour lui que pour Philippe Leduc, pour faire le voyage dans les pays d'En hault—Étude Adhémar.

1725, 7 mai.—Engagement de Pierre Renaud dit Locat à Claude Caron, faisant tant pour lui que pour Philippe Leduc, pour faire le voyage dans les pays d'En hault—Étude Adhémar.

1725, 7 mai.—Engagement de Jean Lespérance au sr Louis Judon pour faire le voyage dans les pays d'en haut—Étude David.

1725, 8 mai.—Engagement de Jean Mesny à Claude Caron, faisant tant pour lui que pour Philippe Leduc, pour faire le voyage dans les pays d'En hault—Étude Adhémar.

1725, 8 mai.—Engagement de Pierre Brousseau dit Lafleur à Antoine Mesnard, faisant tant pour lui que pour Mr de Villiers, pour faire le voyage dans les pays d'En haut—Étude Adhémar.

1725, 8 mai.—Engagement de Jean Baptiste Renaud à Claude Caron, faisant tant pour lui que pour Philippe Leduc, pour faire le voyage dans les pays d'En haut—Étude Adhémar.

1725, 8 mai.—Engagement de Joseph Tifaut à sieur Claude Caron, faisant tant pour lui que pour Philippe Leduc, son associé, pour faire le voyage dans les pays d'en haut—Étude Adhémar.

1725, 8 mai.—Engagement de Louis Belecq à Claude Caron, faisant tant pour lui que pour Philippe Leduc, son associé, pour faire le voyage dans les pays d'en haut—Étude Adhémar.

1725, 9 mai.—Engagement de Louis Vaillant à Paul Dejardin de Rupalais, faisant tant pour lui que pour Mr de Villedonné et Louis Dejardins, pour faire le voyage à Missillimakinac—Étude Adhémar.

1725, 10 mai.—Engagement de Joseph St-Yves à Toussaint Pothier Laverdure pour faire le voyage aux 8yatannon—Étude Adhémar.

1725, 10 mai.—Engagement de Joseph Denis à Monsieur de Lignery pour faire le voyage dans les pays d'en hault—Étude Adhémar.

1725, 10 mai.—Engagement de Claude Dumets à Louis Damour pour faire le voyage dans les pays d'En hault—Étude Adhémar.

1725, 11 mai.—Engagement de Claude Germain à Philippe Leduc, faisant tant pour lui que pour Claude Caron, son associé, pour faire le voyage dans les pays d'En hault—Étude Adhémar.

1725, 12 mai.—Engagement de Joseph Quenel à Jean et Dominique Quenel pour faire le voyage dans les pays d'en hault—Étude Adhémar.

1725, 12 mai.—Joseph Blondeau, voyageur, reconnait devoir à Pierre de Lestage, marchand, la somme de 4250 livres de france, pour l'équipement du voyage qu'il va faire au Détroit—Étude Raimbault père.

1725, 13 mai.—Engagement de Jean Baptiste Pépin à Jacques Godefroy et Charles Chesnes pour faire le voyage au fort Le pont Chartrain, du Détroit du lac Érié—Étude Adhémar.

1725, 14 mai.—Engagement de Jean Baptiste Joseph Letourneux à Philippe Leduc, faisant tant pour lui que pour le s^{r} Claude Caron, pour faire le voyage dans les pays d'en hault—Étude Adhémar.

1725, 14 mai.—Jean Marie Nolan et Pierre St-Côme, voyageurs et associés, reconnaissent devoir à Charles Nolan de Lamarque, marchand, la somme de 18,132 livres, 19 sols, 2 deniers, pour l'équipement du voyage qu'ils vont faire au fort Royal du Détroit—Étude Raimbault père.

1725, 22 mai.—Engagement de Joseph Lemire à Paul Dejardins de Rupalais, faisant tant pour lui que pour Mr de Villedonné, pour mener un canot chargé de pelteries—Étude Adhémar.

1725, 22 mai.—Engagement de Jean François Lemire à Paul Dejardin de Rupallais, faisant tant pour lui que pour Mr de Villedonné et Louis Dejardin, pour faire le voyage à la Rivière St-Joseph, au pays d'En hault—Étude Adhémar.

1725, 23 mai.—Engagement de Jean Gautier Landreville à Paul Dejardin, s^{r} de Rupallais, faisant tant pour lui que pour Mr de Villedonné et Louis Dejardin, pour faire le voyage à Missillimakinac—Étude Adhémar.

1725, 23 mai.—Engagement de Jacques Mauriceau au s^{r} Poulin Francheville, faisant pour le s^{r} Monet, pour faire le voyage à Missilimakinac—Étude David.

1725, 25 mai.—Robert Réaume représentant Jean Baptiste Réaume, interprète pour le roi au poste de la Baie des Sakis, reconnait avoir reçu de Charles Nolan de Lamarque, marchand, la somme de 4821 livres, 14 sols, 6 deniers, en marchandises pour payer à son dit frère au dit poste—Étude Raimbault père.

1725, 27 mai.—Engagement de Estienne Blot à Louis Ducharme pour faire le voyage dans les pays d'En hault—Étude Adhémar.

1725, 28 mai.—François Marie Picoté, s^{r} de Belestre, et Dame Catherine Trottier, Sr Alexis Trottier Desruisseaux, reconnaissent devoir à Pierre de Lestage la somme de 4461 livres, 12 sols, 4 deniers de france, pour l'équipement du voyage qu'ils font au Détroit—Étude Raimbault père.

1725, 28 mai.—Pierre Forestier et Claude Dudevoir dit La Chine, voyageurs, reconnaissent devoir à Ignace Gamelin fils, marchand, la somme de 450 livres, pour une permission de voyage qu'ils vont faire au poste des Miamis—Étude Raimbault père.

1725, 28 mai.—Engagement de François Lescuyer à Claude Caron et Philippe Leduc pour faire le voyage dans les pays d'en haut—Étude Adhémar.

1725, 28 mai.—Engagement de Jacques Pany à Pierre Forestier pour faire le voyage dans les pays d'En hault—Étude Adhémar.

1725, 28 mai.—Engagement de Pierre Sincerny à Claude Caron et Philippe Leduc pour faire le voyage à Missillimakinac—Étude Adhémar.

1725, 28 mai.—Engagement de Jean Baptiste Jarry à Claude Caron et Philippe Leduc pour faire le voyage à Missillimakinac—Étude Adhémar.

1725, 28 mai.—Engagement de Antoine Deschams à Claude Caron et Philippe Leduc pour faire le voyage à Missilimakinac—Étude Adhémar.

1725, 28 mai.—Engagement de Michel Germaneau et Jean Baptiste Mainville à Claude Caron et Philippe Leduc pour faire le voyage à Missillimakinac—Étude Adhémar.

1725, 28 mai.—Engagement de François Mallet à Claude Caron et Philippe Leduc pour faire le voyage à Missillimakinac—Étude Adhémar.

1725, 28 mai.—Engagement de François Laviolette à Claude Caron et Philippe Leduc pour faire le voyage à Missilimakinac—Étude Adhémar.

1725, 28 mai.—Engagement de Antoine Benoist dit Livernois à Claude Caron et Philippe Leduc pour faire le voyage à Missillimakinac—Étude Adhémar.

1725, 28 mai.—Engagement de François Sincerny à Claude Caron et Philippe Leduc pour faire le voyage à Missillimakinac—Étude Adhémar.

1725, 30 mai.—Jean Desloriers s'engage au sieur de Linctôt pour aider à conduire ses canots pour le poste de Missilimakinac—Étude Raimbault père.

1725, 30 mai.—Engagement de Louis Brunet à Claude Caron et Philippe Leduc pour faire le voyage à Missillimakinac—Étude Adhémar.

1725, 31 mai.—Claude Caron et Philippe Leduc, voyageurs et associés, reconnaissent devoir à Ignace Gamelin la somme de 5580 livres, 15 sols, 6 deniers, pour l'équipement du voyage qu'ils vont faire au poste de La Baye—Étude Raimbault père.

1725, 1er juin.—Dame Millon, épouse et procuratrice de François Amariton, sr Damariton, laquelle reconnait devoir au sr De Couagne, marchand, la somme de 6270 livres, 13 sols, 2 deniers, pour l'équipement des canots—Étude Raimbault père.

1725, 1er juin.—Dame Marie Millon, épouse et procuratrice de François Amariton, commandant au poste de la Baye, et René de Couagne, procureur dud. Amariton et de ses associés, Nicolas Sarrazin, François Augé dit La Jeunesse, reconnaissent devoir à Pierre de Lestage, marchand bourgeois, une certaine somme pour marchandises envoyées la présente année aux dits associés—Étude Raimbault père.

1725, 2 juin.—Engagement de Jean Baptiste Héneaux dit Deschams à Claude Caron et Philippe Leduc pour faire le voyage à Missillimakinac—Étude Adhémar.

1725, 1er août.—Engagement de Pierre Courcambec à Simon Réaume pour faire le voyage dans les pays d'En hault—Étude Adhémar.

1725, 3 août.—Louis Roy reconnaît devoir à Jullien Trottier Desrivières, la somme de 150 livres pour l'équipement du voyage qu'il va faire au Détroit—Étude Raimbault père.

1725, 7 août.—Denis Jean dit Denis et Michelle Perrin, sa femme, reconnaissent devoir à Jacques Paumereau, marchand, la somme de 432 livres, monnoye de France, pour l'équipement du voyage qu'il va faire au Détroit—Étude Raimbault père.

1725, 13 août.—Engagement de Jean Baptiste Brion à Jean Baptiste Forestier pour faire le voyage dans les pays d'En hault—Étude Adhémar.

1725, 14 août.—Engagement de Jean Baptiste Lac à Louis Roy et à Jean Louis Denys pour faire le voyage dans les pays d'En hault—Étude Adhémar.

1725, 7 septembre.—Engagement de Bernard Brouillet dit Laviolette à M. de Lignery et Jean Lemire pour faire le voyage à Missillimakinac—Étude Adhémar.

1725, 9 septembre.—Engagement de Joseph Migneron au sieur Villeneuve pour faire le voyage dans les pays d'En hault—Étude Adhémar.

1725, 10 septembre.—Engagement de Joseph Quintin dit Dubois à Mr de Lignery pour faire le voyage dans les pays d'En hault—Étude Adhémar.

1725, 26 septembre.—Louis Desmoulins et Jacques Grignon reconnaissent devoir à Michel Lamy au nom du sieur Jean Vidal, la somme de 2612 livres, 16 sols, pour l'équipement du voyage qu'ils vont faire aux Postes des Ilinois—Étude Raimbault père.

1725, 27 septembre.—Engagement de Berthelemy Métivier à Louis Prud'homme pour faire le voyage dans les pays d'En hault—Étude Adhémar.

1726, 6 février.—Engagement de Pierre Deniau et Pierre Deniau au sr Estienne Rocbert pour faire le voyage au fort Frontenac—Étude David.

1726, 6 février.—Engagement de Gabriel Bourris avec le sr Estienne Rocbert pour faire le voyage au fort Frontenac—Étude David.

1726, 6 février.—Engagement de Antoine Cabrié dit La Charpente à Estienne Rocbert pour faire le voyage au fort Frontenac—Étude David.

1726, 7 février.—Engagement de Jean Bizet au sr Estienne Rocbert pour faire le voyage au Détroit—Étude David.

1726, 31 mars.—Engagement de Jean Sioneau dit Desmoulin à Jean Lemire Marsolet et Lignery pour faire le voyage à Missillimakinac—Étude Adhémar.

1726, 2 avril.—Engagement de Dominique St-Ange à Monsieur de Lignery et Jean Lemire Marsolet pour faire le voyage à Missillimakinac—Étude Adhémar.

1726, 3 avril.—Engagement de Joseph Petit à François Augé pour faire le voyage à Missillimakinac—Étude Adhemar.

1726, 3 avril.—Engagement de Joseph Favreau à François Augé pour faire le voyage à Missillimakinac—Étude Adhémar.

1726, 7 avril.—Engagement de Alexis Arceneau à Monsieur de Varenne et Jean Baptiste Godfroy pour faire le voyage dans les pays d'En hault—Étude Adhémar.

1726, 9 avril.—Engagement de Louis Geneteau et Suzanne Aguenier, sa femme, avec Mr Rocbert, garde des Magazins du Roy de Montréal, pour faire le voyage à Niagara—Étude David.

1726, 10 avril.—Engagement de Louis Chapeau avec Made Dubuisson pour faire le voyage au poste des Miamis—Étude David.

1726, 10 avril.—Engagement de Louis Gadoua avec Mad. Dubuisson pour faire le voyage au poste des Miamis—Étude David.

1726, 15 avril.—Engagement de René Legau dit Deslauriers à Louis Hamelin pour faire le voyage dans les pays d'En hault—Étude Adhémar.

1726, 16 avril.—Engagement de Jacques Gervais à mr Duplessis et René Bourassa pour faire le voyage dans les pays d'En hault—Étude Adhémar.

1726, 16 avril.—Engagement de Charles Favreau dit Delauriés à Mr de Lignery et Jean Lemire Marsolet pour faire le voyage à Missillimakinac—Étude Adhémar.

1726, 16 avril.—Engagement de Antoine Lacoste dit Languedoc à François Augé pour faire le voyage dans les pays d'En hault—Étude Adhémar.

1726, 16 avril.—Engagement de Nicolas Deroche à François Augé pour faire le voyage dans les pays d'En hault—Étude Adhémar.

1726, 16 avril.—Engagement de François Petit à François Augé pour faire le voyage dans les pays d'En hault—Étude Adhémar.

1726, 18 avril.—Engagement de Jean Baptiste Maurisseaux avec le sr Nicolas Roze pour faire le voyage dans les pays d'En haut—Étude David.

1726, 20 avril.—Engagement de Robert Brouillet dit Laviolette à Mr de Lignery et Jean Lemire Marsolet pour faire le voyage dans les pays d'En hault—Étude Adhémar.

1726, 22 avril.—Engagement de Pierre Brunet dit Lestang à Mr de Lignery et Marsolet pour faire le voyage à Missillimakinac—Étude Adhémar.

1726, 22 avril.—Engagement de Jean Baptiste Pinard à Mr de Lignery et Jean Lemire Marsolet pour faire le voyage à Missillimakinac—Étude Adhémar.

1726, 22 avril.—Engagement de Pierre Robert à Jean Baptiste Douaire Bondy pour faire le voyage dans les pays d'en hault—Étude Adhémar.

1726, 22 avril.—Engagement de Jacques Teyssier à Mr de Lignery, Marsolet et Augé, pour faire le voyage à Missillimakinac—Étude Adhémar.

1726, 22 avril.—Engagement de Paul Teyssier à Mr de Lignery, Marsolet et Augé, pour faire le voyage dans les pays d'En hault—Étude Adhémar.

1726, 23 avril.—Engagement de Nicolas Thibault et Jean Marois à Jean Baptiste Douaire Bondy pour faire le voyage dans les pays d'En hault—Étude Adhémar.

1726, 23 avril.—Engagement de Estienne Goguet à Monsieur de Lignery, Marsolet et Augé, pour faire le voyage dans les pays d'en hault—Étude Adhémar.

1726, 23 avril.—Engagement de Jean Baptiste Chevalier à Mr de Lignery et à Jean Lemire pour faire le voyage dans les pays d'En hault—Étude Adhémar.

1726, 23 avril.—Engagement de Louis Mesnard à Mr Duplessis, René Bourassa et Nicolas Sarrazin, pour faire le voyage à Missillimakinac—Étude Adhémar.

1726, 23 avril.—Engagement de Jacques Coitteux à Mr Duplessis, René Bourassa et Nicolas Sarazin, pour faire le voyage à Missillimakinac—Étude Adhémar.

1726, 23 avril.—Engagement de Jacques La Prise à Mr Duplessis et René Bourassa pour faire le voyage dans les pays d'En hault—Étude Adhémar.

1726, 23 avril.—Engagement de Jacques Petit à Mr Varenne et Jean Baptiste Godfroy pour faire le voyage dans les pays d'En hault—Étude Adhémar.

1726, 23 avril.—Engagement de Jean Baptiste Petit Lalumière à Mr de Varenne et à Jean Baptiste Godfroy pour faire le voyage dans les pays d'En haut—Étude Adhémar.

1726, 24 avril.—Engagement de Jean Baptiste Teyssier à Mr Duplessis, René Bourrassa et Nicolas Sarrazin, pour faire le voyage dans les pays d'En haut—Étude Adhémar.

1726, 24 avril.—Engagement de Jean Baptiste Tartre dit Larivière à Mr Duplessy, René Bourrassa et Nicolas Sarrazin, pour faire le voyage dans les pays d'En hault—Étude Adhémar.

1726, 25 avril—Engagement de Jean Baptiste Charon dit Ducharme à Mr Duplessis, René Bourassa et Nicolas Sarrazin, pour faire le voyage dans les pays d'En haut—Étude Adhémar.

1726, 25 avril.—Engagement de Joseph Desorsy à Mr Duplessis, René Bourassa et Nicolas Sarazin, pour faire le voyage dans les pays d'En hault—Étude Adhémar.

1726, 25 avril.—Engagement de Louis Valois à Mr de Lignery et Jean Lemire Marsolet pour faire le voyage dans les pays d'En hault—Étude Adhémar.

1726, 25 avril.—Engagement de Philippe Bergeron à Mr de Villiers et Jean Baptiste Fauché pour faire le voyage dans les pays d'En hault—Étude Adhémar.

1726, 25 avril.—Engagement de Charles Cadot à Messieurs de Rupallais pour faire le voyage dans les pays d'En hault—Étude Adhémar.

1726, 25 avril.—Engagement de Christophe Ledoux à Jean Tabaux pour faire le voyage au Détroit—Étude Adhémar.

1726, 25 avril.—Engagement de Pierre Gelina à Mr de Varenne et Jean Baptiste Godefroy pour faire le voyage dans les pays d'En hault—Étude Adhémar.

1726, 25 avril.—Engagement de Estienne Lemaître à Mr de Villiers, à Jean Baptiste Fauché et Antoine Mesnard, pour faire le voyage dans les pays d'En haut—Étude Adhémar.

1726, 26 avril.—Engagement de Joseph Beauvais à Mr Duplessis et René Bourassa et Nicolas Sarrazin pour faire le voyage dans les pays d'en hault—Étude Adhémar.

1726, 26 avril.—Engagement de François Mesnard Bellerose à Mr Duplessis, René Bourrassa et Nicolas Sarrazin, pour faire le voyage dans les pays d'En hault—Étude Adhémar.

1726, 26 avril.—Engagement de André La Coste dit Languedoc à Mr Duplessy et René Bourrassa et Nicolas Sarazin pour faire le voyage dans les pays d'En hault—Étude Adhémar.

1726, 27 avril.—Engagement de Jacques Maurisseau à François Poulin Francheville pour faire le voyage à Missillimakinac—Étude Adhémar.

1726, 27 avril.—Jean Baptiste D'ailleboust sr Demusseaux reconnait devoir au sr Raimond Baby la somme de 2178 livres, 8 sols, pour l'équipement du voyage qu'il va faire dans les pays d'en haut—Étude Raimbault père.

1726, 28 avril.—Engagement de François Lamarque au sr François Fabert, sr Duplessy, pour faire le voyage à Missillimakinac—Étude Barette.

1726, 28 avril.—Engagement de Michel Germano à Mr Duplessis, René Bourassa et Nicolas Sarazin, pour faire le voyage dans les pays d'En hault—Étude Adhémar.

1726, 28 avril.—Engagement de Pierre Fortin dit Paris à Mr Duplessy, René Bourassa et Nicolas Sarazin, pour faire le voyage dans les pays d'En hault—Étude Adhémar.

1726, 28 avril.—Engagement de Alexis Bouché à Mr de Villiers, Jean Baptiste Fauché et Antoine Mesnard, pour faire le voyage dans les pays d'En hault—Étude Adhémar.

1726, 28 avril.—Engagement de François Deno à François Fabert, sr Duplessy, et Nicolas Sarasin et René Bourassa, pour faire le voyage à Missillimakinac—Étude Barette.

1726, 28 avril.—Engagement de Nicolas David à François Fabert, sr Duplessy, et à Nicolas Sarasin et René Bourassa, associés, pour faire le voyage dans les pays des Outa8ouas—Étude Barette.

1726, 28 avril.—Engagement de François Laroche au sr Nicolas Roze pour faire le voyage dans les pays d'En haut—Étude David.

1726, 29 avril.—Engagement de Joseph Bourdon à Jean Baptiste Godefroy pour faire le voyage dans les pays d'En hault—Étude Adhémar.

1726, 29 avril.—Engagement de François Lemire à Messieurs de Rupallais pour faire le voyage dans les pays d'En hault—Étude Adhémar.

1726, 30 avril.—Engagement de Joseph Beignié à Mr Duplessy, René Bourassa et Nicolas Sarazin, pour faire le voyage dans les pays d'En hault—Étude Adhémar.

1726, 30 avril.—Engagement de Mr de Varenne à Jean Baptiste Godefroy pour faire le voyage dans les pays d'En haut—Étude Adhémar.

1726, 30 avril.—Engagement de Gabriel Coudere à Mr de Villiers, Jean Baptiste Fauché, Antoine Mesnard, pour faire le voyage dans les pays d'en haut—Étude Adhémar.

1726, 30 avril.—Engagement de François Prevost a Mr de Villiers, Jean Baptiste Fauché, Antoine Mesnard, pour faire le voyage dans les pays d'En hault—Étude Adhémar.

1726, 30 avril.—Engagement de Guillaume Déguire à Mr Duplessy, Bourassa et Sarazin, pour faire le voyage dans les pays d'En haut—Étude Adhémar.

1726, 30 avril.—Engagement de Joseph Derosier Dutremble à Mr Duplessy, Bourassa et Sarrazin, pour faire le voyage dans les pays d'En hault—Étude Adhémar.

1726, 2 mai.—Engagement de Jean Baptiste Beausoleil à Louis Ducharme pour faire le voyage dans les pays—Étude Adhémar.

1726, 4 mai.—Engagement de Joseph Lefebvre à Mr de Varenne, Jean Baptiste Godefroy, pour faire le voyage dans les pays d'En hault—Étude Adhémar.

1726, 4 mai.—Engagement de Joseph Fafart à Mr de Lignery et Jean Lemire Marsolet pour faire le voyage dans les pays d'en hault—Étude Adhémar.

1726, 4 mai.—Engagement de Joseph Benoist à Mr de Varenne et à Jean Baptiste Godefroy pour faire le voyage dans les pays d'En hault—Étude Adhémar.

1726, 5 mai.—Engagement de Antoine Archambault à Jean Baptiste Godefroy pour faire le voyage dans les pays d'En hault—Étude Adhémar.

1726, 5 mai.—Engagement de Jacques Monnet à Mr de Varenne et Louis Hamelin pour faire le voyage dans les pays d'En hault—Étude Adhémar.

1726, 5 mai.—Engagement de Jean Baptiste Henry à Mr de Varenne et Louis Hamelin pour faire le voyage dans les pays d'En hault—Étude Adhémar.

1726, 5 mai.—Engagement de Jean Baptiste Pottier à Mr de Varenne et à Jean Baptiste Godefroy pour faire le voyage dans les pays d'en hault—Étude Adhémar.

1726, 6 mai.—Engagement de Jean Payet dit St-Amour à Mr de Varenne et Jean Baptiste Godefroy pour faire le voyage dans les pays d'En hault—Étude Adhémar.

1726, 6 mai.—Engagement de Joseph Archambault à Mr de Varenne et Jean Baptiste Godefroy pour faire le voyage dans les pays d'en hault—Étude Adhémar.

1726, 6 mai.—Engagement de Maurice Sincerny à Mr de Varenne, Louis Gamelin, pour faire le voyage dans les pays d'En hault—Étude Adhémar.

1726, 6 mai.—Engagement de Goulet à Mr de Varenne et Jean Baptiste Godefroy pour faire le voyage dans les pays d'En hault, à Kamanestigouya, dans le Nord—Étude Adhémar.

1726, 6 mai.—Engagement de Jean Langlois dit Lachapelle à Mr de Varenne et Jean Baptiste Godefroy pour faire le voyage dans les pays d'En hault—Étude Adhémar.

1726, 6 mai.—Engagement de François Vertefeuil à Mr de Lignery et Jean Lemire Marsolet pour faire le voyage dans les pays d'En hault—Étude Adhémar.

1726, 6 mai.—Engagement de François Duclos à Mr de Varenne et Jean Baptiste Godefroy pour faire le voyage dans les pays d'En hault—Étude Adhémar.

1726, 7 mai.—Dame Marie Catherine Trottier, épouse de François Marie Picoté, sr de Beletre, laquelle faisant pour le sr Alexis Trottier Desruisseaux, son frère, reconnait devoir au sr Pierre de Lestage, la somme de 5464 livres, 4 sols, 4 deniers, pour l'équipement des canots—Étude Raimbault père.

1726, 7 mai.—Engagement de Noel Baugy à Mr Duplessy, René Bourassa et Nicolas Sarazin, pour faire le voyage dans les pays d'En hault—Étude Adhémar.

1726, 10 mai.—Engagement de André Gautier à Louis Ducharme pour faire le voyage dans les pays d'En hault—Étude Adhémar.

1726, 10 mai.—Engagement de Nicolas Brusseau à Marin Hurtubise pour faire le voyage dans les pays d'en hault—Étude Adhémar.

1726, 10 mai.—Engagement de Jean Magnan Lespérance à Mr Marin Hurtebise pour faire le voyage dans les pays d'En haut—Étude Adhémar.

1726, 11 mai.—Engagement de Pierre Petit à Mr de Varenne et Louis Hamelin pour faire le voyage dans les pays d'En hault—Étude Adhémar.

1726, 11 mai.—Engagement de Joseph Phillipeaux à Jean Tabaux pour faire le voyage dans les pays d'En hault—Étude Adhémar.

1726, 12 mai.—Engagement de Toussaint Marcil à Louis Ducharme pour faire le voyage dans les pays d'En hault—Étude Adhémar.

1726, 12 mai.—Engagement de Charles Marcil à Louis Ducharme pour faire le voyage dans les pays d'En hault—Étude Adhémar.

1726, 13 mai.—Engagement de Nicolas Langlois à Mr de Varenne et Jean Baptiste Godefroy pour faire le voyage dans les pays d'En hault—Étude Adhémar.

1726, 13 mai.—Engagement de Estienne Langlois à Mr de Varenne et Jean Baptiste Godefroy pour faire le voyage dans les pays d'en hault—Étude Adhémar.

1726, 15 mai.—Engagement de Rene Legau dit Delauriés à Jean Baptiste Douaire Bondy et Joseph Outelas pour faire le voyage dans les pays d'en hault—Étude Adhémar.

1726, 16 mai.—Engagement de Jean Moran à Pierre Chevalier pour faire le voyage dans les pays d'En hault—Étude Adhémar.

1726, 16 mai.—Engagement de Pierre Genéreux à Mr de Varenne et Godefroy pour faire le voyage dans les pays d'En hault—Étude Adhémar.

1726, 16 mai.—Engagement de François Genereux à Mr de Varenne et Jean Baptiste Godefroy pour faire le voyage dans les païs d'En hault—Étude Adhémar.

1726, 17 mai.—Engagement de Joseph Bourguinville à Mr de Varenne et Jean Baptiste Godefroy pour faire le voyage dans les pays d'En hault—Étude Adhémar.

1726, 18 mai.—Engagement de Mathurin Le May à Mr de Varenne et Jean Baptiste Godefroy pour faire le voyage à Missillimakinac—Étude Adhémar.

1726, 18 mai.—Engagement de Louis Belecq à Mr de Varenne et Jean Baptiste Godefroy pour faire le voyage à Missillimakinac—Étude Adhémar.

1726, 20 mai.—Engagement de Noel Lefebvre au sr Marin Hurtebise pour faire le voyage à Missillimakinac—Étude Adhémar.

1726, 21 mai.—Engagement de Joseph Hamelin à Mr de Varenne et Louis Hamelin pour faire le voyage dans les pays d'En hault—Étude Adhémar.

1726, 21 mai.—Engagement de Joseph Larose Montendre à Mr de Varenne et à Louis Hamelin pour faire le voyage dans les pays d'En hault—Étude Adhémar.

1726, 21 mai.—Engagement de Louis Chapelin à Mr de Varenne et Louis Hamelin pour faire le voyage dans les pays d'En haut—Étude Adhémar.

1726, 21 mai.—Nicolas Joseph Denoyel et Louis Marin reconnaissent devoir à Pierre de Lestage la somme de 5998 livres, 5 sols, 3 deniers, pour l'équipement des canots pour monter au poste des Miamis—Étude Raimbault père.

1726, 21 mai.—Nicolas Joseph Denoyel reconnaît devoir à Pierre de Lestage la somme de 6702 livres, 18 sols, 10 deniers, pour l'équipement du voyage qu'il va faire au poste des Miamis—Étude Raimbault père.

1726, 22 mai.—Engagement de François Boisguilbert au sr Nicolas Roze pour faire le voyage dans les pays d'En haut—Étude David.

1726, 23 mai.—Engagement de Jean Grignon à Mr de Varenne et Louis Hamelin pour faire le voyage dans les pays d'En hault—Étude Adhémar.

1726, 23 mai.—Engagement de Joseph Gautier à Mr de Varenne et Louis Gamelin pour faire le voyage dans les pays d'En hault—Étude Adhémar.

1726, 23 mai.—Paul Desjardins, sr de Rupallay, faisant pour le sr Etienne de Villedonné, reconnait devoir au sieur Jullien Trottier Desrivières la somme de 354 livres, pour l'équipement des canots qu'ils font monter au poste de la Rivière St-Joseph—Étude Raimbault père.

1726, 24 mai.—Engagement de Jean Baptiste Pany à Marin Hurtebise pour faire le voyage dans les pays d'En haut—Étude Adhémar.

1726, 24 mai.—Engagement de Joseph Brouillet à Mr de Lignery pour faire le voyage dans les pays d'En hault—Étude Adhémar.

1726, 24 mai.—Engagement de Pierre Lamarche à Mr de Lignery pour faire le voyage dans les pays d'En haut—Étude Adhémar.

1726, 24 mai.—Marchés fait entre Nicolas Sarazin et René Bourassa, faisant tant pour eux que pour Monsieur Duplessy et Jean Baptiste Cauchois, led. Cauchois s'est engagé à Mr Duplessy Sarrazin et Bourrassa pour faire le voyage dans les pays d'En hault—Étude Adhémar.

1726, 25 mai.—Louis Ducharme, associé de Jean Baptiste Réaume, reconnait devoir à Charles Nolan de Lamarque, marchand, la somme de 4833 livres, 9 sols, 6 deniers, pour l'équipement des canots qui vont au poste de la Baye—Étude Raimbault père.

1726, 25 mai.—Marin Hurtebise reconnait devoir à Charles Nolan de la Marque, la somme de 5024 livres, 2 sols, 9 deniers, pour l'équipement des canots—Étude Raimbault père.

1726, 25 mai.—Jean Baptiste D'ailleboust, sr de Boulasséré, reconnait devoir à Alexis Lemoine de Monière, la somme de 886 livres, 6 sols, 9 deniers, pour l'équipement du voyage qu'il va faire au poste de la Baye—Étude Raimbault père.

1726, 25 mai.—Engagement de Charles Lizot au sr Louis Gastineau pour faire le voyage au poste du Détroit du lac Érié—Étude David.

1726, 25 mai.—Engagement de Pierre Venne à Mr de Lignery et à Jean Lemire Marsolet et Guillaume Cartier pour faire le voyage dans les pays d'En hault—Étude Adhémar.

1726, 25 mai.—Engagement de Louis Veronneau à Mr de Lignery, Jean Lemire Marsolet et Guillaume Cartier, pour faire le voyage dans les pays d'En haut—Étude Adhémar.

1726, 25 mai.—Engagement de Louis Angers à Mons. de Lignery et Jean Lemire Marsolet pour faire le voyage dans les pays d'En hault—Étude Adhémar.

1726, 25 mai.—Engagement de Jacques Lefebvre Duchouquet à Mr de Lignery et Marsolet pour faire le voyage dans les pays d'En hault—Étude Adhémar.

1726, 25 mai.—Engagement de Jean Baptiste Brunet dit Lestang à Jean Robitaille pour faire le voyage dans les pays d'En hault—Étude Adhémar.

1726, 26 mai.—Charles Boucher de Montarville et François Boucher de Bonaccueil, associés, reconnaissent devoir au sieur Alexis Lemoine de Monière la somme de 2683 livres, 1 sol, 10 deniers, pour l'équipement du voyage qu'il va faire à Missilimakinac—Étude Raimbault père.

1726, 26 mai.—Engagement de Jean Baptiste Belecq à Mr de Varenne pour faire le voyage dans les pays d'En hault—Étude Adhémar.

1726, 28 mai.—Engagement de Estienne Maryon au sr Louis Gastineau pour faire le voyage dans les pays d'En haut—Étude David.

1726, 28 mai.—Engagement de Jean B. Deniau au sr Jean Baptiste Charly pour faire le voyage dans les pays d'En haut—Étude David.

1726, 28 mai.—Engagement de Jean Charlebois au sr Charly, faisant pour les srs de Verchère et le Comte Dupré, pour faire le voyage dans les pays d'En haut—Étude David.

1726, 28 mai.—Engagement de Gilles Laplante au sr Charly, faisant pour le sr De Verchère et le Comte Dupré, pour faire le voyage dans les pays d'En haut—Étude David.

1726, 28 mai.—Engagement de Pierre Trottier dit Valcour au sr Charly pour faire le voyage dans les pays d'En haut—Étude David.

1726, 28 mai.—Engagement de J. B. Le beau au sr Charly pour faire le voyage dans les pays d'en haut—Étude David.

1726, 30 mai —Jacques René Gautier et Dame Marie Lemoyne de Sainte-Heleine, son épouse, reconnaissent devoir à Pierre de Lestage la somme de 490 livres, 5 sols, 11 deniers, pour l'équipement du voyage qu'ils vont faire à la pointe de Chag-8amigon—Étude Raimbault père.

1726, 31 mai.—Engagement de Jean Baptiste Feron dit Sansere à Jean Robitaille pour faire le voyage dans les pays d'En hault—Étude Adhémar.

1726, 31 mai.—Engagement de Pierre Angers à Mr de Varenne et J. B. Godefroy pour faire le voyage dans les pays d'En hault—Étude Adhémar.

1726, 31 mai.—Engagement de François Laliberté à Mr de Varenne et à J. B. Godefroy pour faire le voyage à la Grande Rivière mener un canot de pelteries—Étude Adhémar.

1726, 1er juin.—Nicolas Rose et François Rose, associés, reconnaissent devoir à Pierre de Lestage la somme de 8926 livres, 19 sols, 9 deniers, pour l'équipement du voyage qu'il va faire au poste de Chag8amigon—Étude Raimbault père.

1726, 1er juin.—Engagement de François Livernois dit Grandmaison à Marin Hurtebise pour faire le voyage dans les pays d'En hault—Étude Adhémar.

1726, 1er juin.—Engagement de Louis Hubert La Croix à Jean Robitaille pour faire le voyage dans les pays d'En hault—Étude Adhémar.

1726, 1er juin.—Engagement de Henry Biron à Jean Robitaille pour faire le voyage dans les pays d'En hault.—Étude Adhémar.

1726, 3 juin.—Engagement de Charles Julien Bariteau à Mr de Villiers, Jean Baptiste Fauché et Antoine Mesnard, pour faire le voyage dans les pays d'En hault—Étude Adhémar.

1726, 3 juin.—Engagement de Charles Deno à Mr de Villiers, Jean Baptiste Fauché et Antoine Mesnard, pour faire le voyage dans les pays d'En hault—Étude Adhémar.

1726, 3 juin.—Engagement de Michel Charbonneau à Mr de Villiers, Jean Baptiste Fauché et Antoine Mesnard, pour faire le voyage dans les pays d'En hault—Étude Adhémar.

1726, 3 juin.—Engagement de Jacques Mesny à Mr de Villiers, Jean Bte Fauché et Antoine Mesnard, pour faire le voyage dans les pays d'En hault—Étude Adhémar.

1726, 3 juin.—Engagement de Jacques Levesque dit Sanssoucy à Jean Robitaille pour faire le voyage à Missillimakinac—Étude Adhémar.

1726, 3 juin.—Engagement de Jean Baptiste Chicot à Mr de Villiers, J. Bte Fauché et Antoine Mesnard, pour faire le voyage dans les pays d'En hault—Étude Adhémar.

1726, 17 juillet.—Engagement de Pierre Courcambec au sr Simon Réaume pour faire le voyage dans les pays d'En haut—Étude David.

1726, 19 juillet.—Vincent Henry dit Laforge reconnait devoir à Jean Baptiste Neveu la somme de 1119 livres, 2 sols, 2 deniers, pour l'équipement du voyage au poste des Sonnontoins, dans les pays d'En haut—Étude Raimbault père.

1726, 23 juillet.—Engagement de Joseph Rivard à Pierre Perthuis La Janvrie pour faire le voyage au Détroit—Étude Adhémar.

1726, 16 août.—Engagement de Louis Gadois avec Made Dubuisson pour faire le voyage au poste des Miamis—Étude David.

1726, 16 août.—Engagement de Louis Chapeau avec Made Dubuisson pour faire le voyage au poste des Miamis—Étude David.

1726, 16 août.—Engagement de Joseph Massy (avec) Made Dubuisson pour faire le voyage au poste des Miamis—Étude David.

1726, 18 août.—Engagement de François Gatignon dit Duchesne à Gabriel Lefebvre pour faire le voyage dans les pays d'En hault—Étude Adhémar.

1726, 20 août.—Engagement de Pierre Chartré à Joseph Blondeau et Hubert Lacroix pour faire le voyage dans les pays d'En hault—Étude Adhémar.

1726, 21 août.—Jacques Hubert dit Lacroix et Joseph Blondeau reconnaissent devoir à Pierre de Lestage, la somme de 2285 livres, 1 sol, 1 denier, pour l'équipement du voyage qu'ils vont faire au Détroit—Étude Raimbault père.

1726, 23 août.—Engagement de J.-B. Letang avec Made Dubuisson pour faire le voyage au poste des Miamis—Étude David.

1726, 23 août.—Engagement de Joseph Boyer avec Made Dubuisson pour faire le voyage au poste des Miamis—Étude David.

1726, 25 août.—Engagement de François Marie Cardinal à Mr Dubuisson pour faire le voyage au poste des Miamis—Étude David.

1726, 29 août.—Alexandre Douville et Guillaume de Lamothe, associés, reconnaissent devoir à Pierre de Lestage, la somme de 1097 livres, 6 sols, 2 deniers, pour l'équipement du voyage qu'ils vont faire au poste des Miamis et 8yattannons—Étude Raimbault père.

1726, 3 septembre.—Jacques Milot fils reconnait devoir à Simon Réaume, marchand, la somme de 204 livres, 5 sols, 4 deniers, pour l'équipement du voyage—Étude Raimbault père.

1727, 28 février.—Noel Denis, voyageur, associé de Jean Madeleine dit La Douceur, aussi voyageur, lequel a reconnu et confessé devoir à Alexis Lemoyne Monière, marchand, la somme de 958 livres, 2 sols, 8 deniers, pour fournitures de marchandises pour le voyage qu'il doit faire à Népissingue—Étude Raimbault fils.

1727, 6 mars.—Engagement de Mathurin Lemay à René Gautier, s^r de Varenne, pour faire le voyage au Nord—Étude Adhémar.

1727, 11 avril.—René Roy, lequel s'engage au s^r Paul Guillet, marchand, pour aider à monter un canot d'ici à Témiscamingue—Étude Raimbault fils.

1727, 17 avril.—Charles Delaunay, voyageur, s'engage à Coesar Dagneau, s^r de Quindre, pour faire le voyage de cette ville au poste des Miamis et Ouyattannons—Étude Chaumont.

1727, 18 avril.—Jean Riquet dit La Verdure, voyageur, s'engage à François Lamoureux dit Saint-Germain, marchand, pour faire le voyage de cette ville au poste de la Rivière Saint-Germain—Étude Raimbault fils.

1727, 23 avril.—Engagement de Joseph Pot de vin aux sieurs Monettes frères, absents, sieur François Poulin de Francheville, marchand, pour aider à monter, descendre, conduire, des canots desd. Monettes et Maura de cette ville dans les pays d'en haut—Étude Raimbault fils.

1727, 24 avril.—Jean Legault dit Desloriers s'engage à sieur Ignace Gamelin, marchand, pour faire le voyage de cette ville au poste de Missilimakinac—Étude Raimbault fils.

1727, 24 avril.—Michel Pot de vin s'engage au sieur Ignace Gamelin, marchand, pour monter dans les pays d'En haut au poste de la Baye—Étude Raimbault fils.

1727, 25 avril.—Engagement de Jean Baptiste Mauriceau à Mr de Varenne et autres pour faire le voyage dans les pays d'En haut—Étude Adhémar.

1727, 27 avril.—Engagement de Ignace Teyssier à Mr de Varenne et autres pour faire le voyage dans les pays d'En haut—Étude Adhémar.

1727, 27 avril.—Engagement de Jean Chamaillard à Mr de Varenne et autres pour faire le voyage dans les pays d'En hault—Étude Adhémar.

1727, 28 avril.—Engagement de François Gautier dit Landreville à Mr de Varenne et autres pour faire le voyage à Missillimakinac—Étude Adhémar.

1727, 28 avril.—Engagement de Gabriel Loyer dit Denoyer à Mr de Varenne et autres pour faire le voyage dans les pays d'En hault—Étude Adhémar.

1727, 29 avril.—Engagement de Urbain Jetté à Mr de Varenne pour faire le voyage dans les pays d'En hault—Étude Adhémar.

1727, 29 avril.—Engagement de Jean Baptiste Thouin à Mr de Varenne et autres pour aller dans les pays d'En haut—Étude Adhémar.

1727, 29 avril.—Engagement de Antoine Begnet à Mr de Varenne pour faire le voyage dans les pays d'En hault—Étude Adhémar.

1727, 1er mai.—Engagement de Toussaint Laplante à Charles Teyssier, comme procureur de Mr Amariton, Claude Caron et Philippe Leduc, pour aller dans les pays d'En hault—Étude Adhémar.

1727, 1er mai.—Engagement de Gille Laplante à Charles Teyssier, comme procureur de Mr Amariton, Claude Caron et Philippe Leduc, pour faire le voyage dans les pays d'En hault—Étude Adhémar.

1727, 1er mai.—Engagement de Jean Baptiste St-Michel au s^r Charles Teyssier pour faire le voyage dans les pays d'En hault—Étude Adhémar.

1727, 3 mai.—Reconnaissance de dettes par J. B. Boucher de Montbrun dit Baraquil et François Boucher de Montbrun St-Laurens en faveur de leur oncle Charest, pour avances pour aller aux pays d'en haut. (Déposé dans le greffe de Porlier, le 9 sept 1738).—Étude Porlier.

1727, 3 mai.—Jean Sioneau dit Desmoulins s'engage à François Poulin dit

Francheville, marchand, pour et au nom de Constant Lemarchand, sieur de Lignerie, pour faire le voyage à Missilimakinac—Étude Raimbault fils.

1727, 4 mai.—Jacques Bigras, voyageur, s'engage au sieur Ignace Gamelin, marchand, pour monter un canot dans les pays d'En haut, à Missilimakinac—Étude Raimbault fils.

1727, 6 mai.—Engagement de Antoine Huneaut à Charles Teyssier pour faire le voyage dans les pays d'En hault—Étude Adhémar.

1727, 6 mai.—Engagement de Jean Baptiste Tartre dit La Rivière à Charles Teyssier pour faire le voyage dans les pays d'En hault—Étude Adhémar.

1727, 7 mai.—Engagement de Joseph Duquet à Charles Teyssier pour faire le voyage dans les pays d'En hault—Étude Adhémar.

1727, 8 mai.—Engagement de Blaise Richard à Mr de Varenne pour faire le voyage dans les pays d'En hault—Étude Adhémar.

1727, 9 mai.—Pierre Lafleur s'engage à Jean Faucher et Compagnie pour faire le voyage à Missilimakinac—Étude Raimbault fils.

1727, 9 mai.—Engagement de Jean Baptiste Prevost à Mr de Varenne pour faire le voyage dans les pays d'En hault—Étude Adhémar.

1727, 9 mai.—Engagement de François Bardet Lapierre à Charles Teyssier pour faire le voyage dans les pays d'En hault—Étude Adhémar.

1727, 9 mai.—Engagement de Pierre Hubert dit Lacroix à Pierre Chevalier et François Campot pour faire le voyage dans les pays d'En hault—Étude Adhémar.

1727, 9 mai.—Engagement de Jean Parré à Monsieur de Varenne et autres pour faire le voyage dans les pays d'En hault—Étude Adhémar.

1727, 9 mai.—Engagement de Gabriel Grou à Jean Baptiste Cardinal et à Joseph Couvret pour aller dans les pays d'En hault—Étude Adhémar.

1727, 10 mai.—Engagement de Jean Baptiste Perrot à Charles Teyssier pour faire le voyage dans les pays d'En hault—Étude Adhémar.

1727, 11 mai.—Jacques Latreille s'engage à Nicolas D'ailleboust, sieur De Musseaux, et Cie pour faire le voyage de cette ville au poste de Missilimakinac—Étude Raimbault fils.

1727, 11 mai.—Joseph Raimond dit Pascampagne s'engage à Ignace Gamelin, marchand, pour faire le voyage à Missilimakinac—Étude Raimbault fils.

1727, 11 mai.—Engagement de Antoine Pilon à Mr de Villiers, Antoine Mesnard et Jean Baptiste Fauché, pour faire le voyage dans les pays d'En hault—Étude Adhémar.

1727, 13 mai.—Engagement de François Charon à Mr de Villiers et autres pour faire le voyage dans les pays d'En hault—Étude Adhémar.

1727, 13 mai.—Engagement de François Silvestre Lamotte à Mr de Villiers et autres pour faire le voyage dans les pays d'En hault—Étude Adhémar.

1727, 13 mai.—Engagement de François Jérôme dit Latour à Mr de Villiers pour faire le voyage dans les pays d'En hault—Étude Adhémar.

1727, 13 mai.—Engagement de Joseph Aubuchon de Salié à Mr Amariton et autres pour faire le voyage dans les pays d'En haut—Étude Adhémar.

1727, 13 mai.—Engagement de Jacques Teyssier à Charles Teyssier et autres pour faire le voyage dans les pays d'En hault—Étude Adhémar.

1727, 13 mai.—Engagement de Louis Vallois à Charles Teyssier pour faire le voyage dans les pays d'En hault—Étude Adhémar.

1727, 13 mai.—Engagement de Jean Baptiste Teyssier à Charles Teyssier pour faire le voyage dans les pays d'En hault—Étude Adhémar.

1727, 13 mai.— Engagement de André Chauvet à Mr de Villiers et autres pour faire le voyage dans les pays d'En hault—Étude Adhémar.

1727, 13 mai.—Engagement de Jean Baptiste Leroux dit Rousson à Mr de Villiers pour faire le voyage dans les pays d'En hault—Étude Adhémar.

1727, 13 mai.—Engagement de Pierre Henault Deschamps à René Gautier pour faire le voyage dans les pays d'En hault—Étude Adhémar.

1727, 13 mai.—Engagement de Nicolas Rivard à Jean Baptiste Cardinal et Joseph Couvret pour faire le voyage à Missillimakinac—Étude Adhémar.

1727, 13 mai.—Engagement de Jean Baptiste Neveu à Nicolas D'ailleboust, sr Demusseaux, pour le voyage de Missilimakinac—Étude Raimbault fils.

1727, 13 mai.—Engagement de Joseph Terrien à Nicolas D'ailleboust, sieur Demusseaux, pour faire le voyage au poste de la Pointe Chagou8amigon—Étude Raimbault fils.

1727, 14 mai.—Engagement de Pierre Valois à Louis Damour, sr de Clignancourt, et Cie pour faire le voyage à Missilimakinac—Étude Raimbault fils.

1727, 14 mai.—Engagement de Jean Baptiste Vaudry à Mr de Villiers pour faire le voyage dans les pays d'En hault—Étude Adhémar.

1727, 14 mai.—Engagement de Jean Baptiste Pothier à Nicolas Sarazin pour faire le voyage au poste de Missilimakinac—Étude Raimbault fils.

1727, 14 mai.—Engagement de Claude Laliberté à Mr de Villiers pour faire le voyage dans les pays d'En hault—Étude Adhémar.

1727, 14 mai.—Engagement de Claude Deschamp, voyageur, à François Poulin de Francheville pour faire le voyage à Missilimakinac—Étude Raimbault fils.

1727, 14 mai.—Engagement de Étienne Blot à Mr de Villiers et autres pour faire le voyage dans les pays d'En hault—Étude Adhémar.

1727, 14 mai.—Engagement de François Delpech à Mr de Villiers et autres pour faire le voyage dans les pays d'En hault—Étude Adhémar.

1727, 14 mai.—Engagement de François Laliberté à Mr de Villiers pour faire le voyage dans les pays d'En hault—Étude Adhémar.

1727, 14 mai.—Engagement de François Vertefeuil à Mr de Villiers et autres pour faire le voyage dans les pays d'En hault—Étude Adhémar.

1727, 15 mai.—Engagement de Antoine L'Eturneau à Nicolas d'Ailleboust, sr Demusseau, pour faire le voyage au poste de Chago8amigon—Étude Raimbault fils.

1727, 15 mai.—Engagement de Joseph Beauvais, voyageur, à Ignace Gamelin pour faire le voyage au poste de Missilimakinac—Étude Raimbault fils.

1727, 15 mai.—Engagement de Noel Le Gault dit Deslauriers à Louis Damour, sr de Clignancourt, pour faire le voyage dans les Postes de Missilimakinac—Étude Raimbault fils.

1727, 16 mai.—Engagement de Pierre Dubois dit Joli cœur à Étienne Petit pour faire le voyage dans les pays d'En hault—Étude Adhémar.

1727, 16 mai, Engagement de François Juneau à Charle Nolan Lamarque pour faire le voyage au Détroit—Étude Adhémar.

1727, 16 mai.—Engagement de Vital Caron fils, à Charles Teyssier et autres pour faire le voyage à Missillimakinac—Étude Adhémar.

1727, 16 mai.—Engagement de Charles Cadot à Simon Guillory pour faire le voyage à Missillimakinac—Étude Adhémar.

1727, 16 mai.—Engagement de Joseph Quintin dit Dubois à Simon Guillory pour faire le voyage dans les pays d'En hault—Étude Adhémar.

1727, 16 mai.—Engagement de Louis Dragon à Charles Nolan Lamarque pour faire le voyage dans les pays d'En hault—Étude Adhémar.

1727, 16 mai.—Engagement de Joseph Migneron à Constant Le Marchand, s[r] de Lignery, pour faire le voyage de cette ville au poste de Missilimakinac—Étude Raimbault fils.

1727, 16 mai.—Engagement de Pierre Trutteau à Pierre Dumets, marchand, pour faire le voyage au poste des Sious—Étude Raimbault fils.

1727, 16 mai.—Engagement de Jean Baptiste Guion à Charles Nolan de Lamarque pour faire le voyage dans les pays d'En hault—Étude Adhémar.

1727, 17 mai.—Engagement de Jean Baptiste Dutrisac à Nicolas D'ailleboust pour faire le voyage de cette ville au poste de La pointe Chag8amigon—Étude Raimbault fils.

1727, 17 mai.—Engagement de Pierre Robin dit La Pointe à Nicolas D'ailleboust, s[r] de Musseaux, et Compagnie pour faire le voyage de cette ville au poste de la pointe de Chagouamigon—Étude Raimbault fils.

1727, 17 mai.—Engagement de Pierre Baribaut à Maurice Blondeau pour faire le voyage à Michilimakinac—Étude Lepallieur, Michel.

1727, 17 mai.—Engagement de Jean Baptiste Bro Pommainville à François et Nicolas Volant pour faire le voyage à Missillimakinac—Étude Adhémar.

1727, 18 mai.—Engagement de Jean Baptiste Voine à Nicolas Sarazin et Compagnie pour faire le voyage de cette ville au poste de Missilimakinac—Étude Raimbault fils.

1727, 18 mai.—Engagement de André Forças à Mr de Varenne et autres pour faire le voyage dans les pays d'En hault—Étude Adhémar.

1727, 18 mai.—Engagement de Baptiste Jannot à Nicolas Sarrazin, marchand, pour faire le voyage de cette ville au poste de Missilimakinac—Étude Raimbault fils.

1727, 19 mai.—Engagement de Michel Germaneau à Jean Chevallier,marchand, pour faire le voyage de cette ville au poste de Missilimakinac—Étude Raimbault fils.

1727, 19 mai.—Engagement de Pierre Bellemare à Nicolas Sarrazin pour faire le voyage de cette ville au poste de la Baye des Puans ou Sakis—Étude Raimbault fils.

1727, 19 mai.—Engagement de François Perrot à Alexis Lemoine Monière, pour les Srs Clignancourt et Mogra, pour faire le voyage de cette ville dans les Pays d'En haut au Poste de Missilimakinac—Étude Raimbault fils.

1727, 19 mai.—Engagement de Jacques Bourg dit Lachapelle à François Youville pour faire le voyage dans les pays d'En hault—Étude Adhémar.

1727, 19 mai.—Engagement de Jean Bourguinville à Nicolas Sarasin et Compagnie pour faire le voyage de cette ville au poste de La Baye des Puants—Étude Raimbault fils.

1727, 19 mai.—Engagement de Charle Favreau dit Delorier à Mr de Varenne et autres pour faire le voyage dans les pays d'En hault—Étude Adhémar.

1727, 21 mai.—Engagement de Pierre Goguet aux s[rs] de Clignancourt et Maugras, associés, pour faire le voyage de cette ville au Poste de la Baye—Étude Raimbault fils.

1727, 22 mai.—Engagement de François Lescuyer à Mr de Varenne et autres pour faire le voyage dans les pays d'En hault—Étude Adhémar.

1727, 22 mai.—Engagement de Jacques Goyé dit Belisle à Mr de Varenne et autres pour faire le voyage dans les pays d'En hault—Étude Adhémar.

1727, 22 mai.—Engagement de François Mallet à Mr de Varenne et autres pour faire le voyage dans les pays d'En hault—Étude Adhémar.

1727, 22 mai.—Engagement de Jean Baptiste Mallet à Mr de Varenne et autres pour faire le voyage dans les pays d'En hault—Étude Adhémar.

1727, 22 mai.—Engagement de Paul Brossard à Jean Chevalier et à François Campot pour faire le voyage dans les pays d'En hault—Étude Adhémar.

1727, 22 mai.—Engagement de Charles Goguet à Louis Prud'homme pour faire le voyage dans les pays d'En hault—Étude Adhémar.

1727, 22 mai.—Engagement de Jacques Gervais à Mr Jean Garrau St-Onge pour faire le voyage dans les pays d'En hault—Étude Adhémar.

1727, 22 mai.—Engagement de Jean Leblanc à Jean Chevalier et François Campot pour faire le voyage dans les pays d'En hault—Étude Adhémar.

1727, 24 mai.—Engagement de Toussaint Vaudry au sr Maugras pour faire le voyage dans les pays d'En hault—Étude Adhémar.

1727, 25 mai.—Engagement de Jean Baptiste Pepin Laforce à Charles Teyssier pour faire le voyage dans les pays d'En hault—Étude Adhémar.

1727, 25 mai.—Engagement de Jean Baptiste Le Maître Augé à Charles Teyssier pour faire le voyage dans les pays d'En hault—Étude Adhémar.

1727, 25 mai.—Engagement de Jean Baptiste Caron à Charles Tessier et autres pour faire le voyage dans les pays d'En hault—Étude Adhémar.

1727, 25 mai.—Engagement de François Cardinal à Charles Teyssier et autres pour faire le voyage dans les pays d'En hault—Étude Adhémar.

1727, 26 mai.—Engagement de Jean Louis Letang à Charles Tessier pour faire le voyage dans les pays d'En hault—Étude Adhémar.

1727, 27 mai.—Engagement de Paul Deno à Étienne Petit pour faire le voyage dans les pays d'En hault—Étude Adhémar.

1727, 28 mai.—Engagement de Louis Belech à Mr de Varenne et autres pour faire le voyage dans les pays d'En hault—Étude Adhémar.

1727, 28 mai.—Engagement de François Cosset à Mr de Varenne pour faire le voyage dans les pays d'En hault—Étude Adhémar.

1727, 29 mai.—Engagement de Antoine Pelletier dit Antaya à Louis Damour, sr de Clignancourt, pour faire le voyage de cette ville au poste de la pointe Chag8amigon—Étude Raimbault fils.

1727, 30 mai.—Engagement de Estienne Blot à Pierre Garreau pour faire le voyage au pays des Sious 8ta8as—Étude Lepallieur, Michel.

1727, 30 mai.—Engagement de Jean Baptiste Laleu dit Lamontagne à Mr de Villiers et autres pour faire le voyage dans les pays d'En hault—Étude Adhémar.

1727, 30 mai.—Engagement de Pierre Cosset à Jean Baptiste Gareau et Charles Lefebvre pour faire le voyage dans les pays d'En hault—Étude Adhémar.

1727, 30 mai.—Engagement de Louis Vaillant à Ignace Gamelin pour faire le voyage de cette ville au poste de Missilimakinac—Étude Raimbault fils.

1727, 30 mai.—Engagement de Jean Baptiste Guillet à Jean Faucher pour faire le voyage à Missilimakinac—Étude Raimbault fils.

1727, 1er juin.—Engagement de Joseph Dubut à Mr de Varenne et autres pour faire le voyage dans les pays d'En hault—Étude Adhémar.

1727, 2 juin.—Engagement de Jean Herry Duplanty à Étienne Petit pour faire le voyage dans les pays d'En hault—Étude Adhémar.

1727, 3 juin.—Engagement de Pierre Majeaux à Mr de Villiers et autres pour faire le voyage dans les pays d'En hault—Étude Adhémar.

1727, 5 juin.—Engagement de Michel Jubinville à Alexis Lemoyne de Monière, pour et au nom des sieurs de Clignancourt et Maugras, pour faire le voyage de cette ville au poste de la Baye des Puans—Étude Raimbault fils.

1727, 6 juin.—Engagement de Claude Latulipe à Jacques Campault pour faire le voyage de cette ville au poste du fort Pontchartrain du Détroit—Étude Raimbault fils.

1727, 6 juin.—Engagement de Nicolas Barabé à Nicolas D'ailleboust, s^r^ Demusseaux, pour faire le voyage de cette ville au poste de Missilimakinac—Étude Raimbault fils.

1727, 6 juin.—Engagement de Joseph Bourdeaux à Nicolas D'ailleboust, s^r^ Demusseaux, et Compagnie pour faire le voyage de cette ville dans les pays d'En haut au poste de Missilimakinac—Étude Raimbault fils.

1727, 6 juin.—Engagement de François Laviolette à Louis Damour, s^r^ De Clignancourt, pour lui et Compagnie pour faire le voyage de cette ville au poste de Missilimakinac—Étude Raimbault fils.

1727, 6 juin.—Engagement de Jacques Vaudry à Mr de Villiers et autres pour faire le voyage dans les pays d'En hault—Étude Adhémar.

1727, 7 juin.—Engagement de Louis Mesnard à Mr de Villiers et autres pour faire le voyage dans les pays d'En hault—Étude Adhémar.

1727, 7 juin.—Engagement de Joseph Archambault à Claude Marin pour faire le voyage dans les pays d'En hault—Étude Adhémar.

1727, 7 juin.—Louis Denys de Laronde et les s^rs^ Louis Damour de Clignancourt et Nicolas Marie D'ailleboust, s^r^ Demusseaux, associés dud. sieur de Laronde, reconnaissent devoir à Charles Nolan de Lamarque, la somme de 23,510 livres, 8 sols, 3 deniers, pour l'équipement du voyage qu'il va faire au poste de la pointe Chag8amigon—Étude Raimbault fils.

1727, 7 juin.—Engagement de Jean Baptiste Circé dit St-Michel à Mr de Villiers pour faire le voyage dans les pays d'En hault—Étude Adhémar.

1727, 8 juin.—Engagement de Joseph Latulippe à Mr de Varenne et autres pour faire le voyage dans les pays d'En hault—Étude Adhémar.

1727, 8 juin.—Engagement de François Baribau à Mr de Varenne et autres pour faire le voyage dans les pays d'En hault—Étude Adhémar.

1727, 9 juin.—Engagement de Pierre Paré à Mons. de Varenne et autres pour faire le voyage dans les pays d'En hault—Étude Adhémar.

1727, 9 juin.—Engagement de Michel Omié à Jean et Pierre Chevalier, François Campot, pour faire le voyage dans les pays d'En hault—Étude Adhémar.

1727, 9 juin.—Charles Rupallay, s^r^ de Gonneville, et Jacques Guy, lesquels reconnaissent avoir fait la convention ci-après, savoir: de monter et conduire de cette ville à Missilimakinac un canot à eux accordé par Mon^sr^ le Marquis de Beauharnois—Étude Raimbault fils.

1727, 9 juin.—Jean Bap^te^ Gareau dit St-Onge reconnait devoir bien et justement à Alexis Le Moyne Monière, la somme de 474 livres, 9 sols, 8 deniers, pour son voyage dans les Pays d'En haut—Étude Raimbault fils.

1727, 9 juin.—Charles Lefebvre reconnait devoir à Alexis Lemoine de Monière la somme de 1211 livres, 19 sols, 9 deniers, pour l'équipement du voyage qu'il va faire dans les pays d'En hault—Étude Raimbault fils.

1727, 9 juin.—Jean Bap^te^ Cardinal, fils de Pierre Cardinal, lequel se faisant fort de Marie Louize Massiot, reconnait et confesse devoir à Alexis Lemoine Mo-

nière, la somme de 1665 livres, 11 sols, 7 deniers, pour l'équipement du voyage qu'il va faire dans les pays d'En haut—Étude Raimbault fils.

1727, 9 juin.—Joseph Couvret, voyageur, et Marguerite Couturier, sa femme, lesquels reconnaissent devoir à Alexis Lemoine Monière, la somme de 1726 livres, 15 sols, 11 deniers, pour l'équipement du voyage que le dit Couvret va faire dans les pays d'En hault—Étude Raimbault fils.

1727, 10 juin.—François Lefebvre reconnaît devoir à Julien Trottier Desrivières, marchand, la somme de 1970 livres, 14 sols, 2 deniers, pour l'équipement du voyage qu'il va faire au poste des Sious—Étude Raimbault fils.

1727, 10 juin.—Pierre Boucher, s^{r} de Boucherville, s'engage à François Poulin de Francheville la somme de 1771 livres, pour son équipement de voyage qu'il va faire dans les pays d'En haut—Étude Raimbault fils.

1727, 10 juin.—François Volan, associé du s^{r} Nicolas Volan son frère, reconnait devoir aux s^{rs} Jean François Malhiot et François Poulin de Francheville, la somme de 7289 livres, 16 sols, 5 deniers, pour l'équipement du voyage qu'il va faire dans les pays d'En haut, aux postes de la rivière Ste-Joseph et Missilimakinac—Étude Raimbault fils.

1727, 10 juin.—Engagement de Louis Lemay à René Gautier et autres pour faire le voyage au Nord—Étude Adhémar.

1727, 10 juin.—Engagement de François Begnet à Mr de Varenne et autres pour faire le voyage dans les pays d'En hault—Étude Adhémar.

1727, 10 juin.—Engagement de Louis Lapron à François Lefebvre pour faire le voyage au pays des Sious—Étude Lepallieur, Michel.

1727, 11 juin.—Engagement de Pierre Normandin à Mr de Varenne et autres pour faire le voyage dans les pays d'En haut—Étude Adhémar.

1727, 11 juin.—Claude Marin, s^{r} de La Perrière, reconnait devoir à Charles Nolan de La Marque, Jean Baptiste Le Gras, son commis, la somme de 1872 livres, 5 sols, 4 deniers, pour l'équipement du voyage qu'il va faire dans les pays d'en haut, au poste des Scious—Étude Raimbault fils.

1727, 11 juin.—Étienne Petit reconnait devoir à Charles Nolan de La Marque, marchand, pour lui et le s^{r} Jean Bap^{te} Le Gros, son commis, la somme de 5242 livres, 10 sols, pour son équipement de voyage qu'il va faire dans les pays d'En haut, au poste des Scious—Étude Raimbault fils.

1727, 13 juin.—Nicolas Payette dit Ste-Amour s'engage aux sieurs Gonneville, Guy Châteauneuf, pour faire le voyage de cette ville au poste de Missilimakinac—Étude Raimbault fils.

1727, 13 juin.—Engagement de Alexis Baril à Charles Rupalaist, sieur de Gonneville, pour faire le voyage au poste de Missillimakinac—Étude Raimbault fils.

1727, 13 juin.—Engagement de Charles Boissel à Pierre Boucher fils, pour faire le voyage aux Scioux—Étude Raimbault fils.

1727, 13 juin.—Engagement de François Pinard à Charles Rupalaist, s^{r} de Gonneville, pour faire le voyage de cette ville au poste de Missillimakinac—Étude Raimbault fils.

1727, 14 juin.—Engagement de Louis Edeline aux s^{rs} de Clignancourt et Maugras, associés, pour faire le voyage de cette ville à Missilimakinac—Étude Raimbault fils.

1727, 14 juin.—Engagement de François Millet à Alexis Le Moyne Monière pour faire le voyage au poste de La Baye—Étude Raimbault fils.

1727, 14 juin.—Charles de Rupallay, sr de Gonneville, reconnait devoir à Claude Vuallon, sr de Mesy, la somme de 1375 livres, 6 sols, 3 deniers, pour l'équipement du voyage qu'il va faire dans les Pays d'En haut, au poste de Missilimakinac—Étude Raimbault fils.

1727, 14 juin.—Charles de Rupallay, sr de Gonneville, reconnait devoir à Jean Veyssière, la somme de 255 livres, 7 sols, 6 deniers, pour son équipement de voyage qu'il va faire dans les Pays d'en haut, au Poste de Missilimakinac—Étude Raimbault fils.

1727, 15 juin.—Nicolas Sarrazin, marchand voyageur, comme associé de François Lefebvre Duplessis Faber, commandant au poste de la Baye, et de René Bourassa, gérant de la dite société, au dit lieu, consent une obligation à Ignace Gamelin pour la compagnie, en paiement d'un achat de congé et de fournitures—Étude Raimbault fils.

1727, 15 juin.—Nicolas Sarazin, voyageur, associé de François Lefebvre, sr Duplessis Faber, et René Bourassa, lequel faisant tant pour lui que pour lesd. associés, reconnait devoir à Jacques Gamelin, marchand, la somme de 2896 livres, 13 sols, 4 deniers, pour l'équipement du voyage qu'il va faire au Poste de la Baye—Étude Raimbault fils.

1727, 15 juin.—Charles Gonneville, sr de Rupalais, reconnait devoir à Antoine Magnan, marchand de cette ville, la somme de 813 livres, 7 sols, 6 deniers, pour l'équipement du voyage qu'il va faire dans les pays d'En haut—Étude Raimbault fils.

1727, 15 juin.—Charles Gonneville, sieur de Rupalaist, reconnait devoir à Jean Biron Frenière, marchand, la somme de 237 livres, pour son équipement de voyage qu'il va faire au poste de Missilimakinac—Étude Raimbault fils.

1727, 18 juin.—Engagement de Joseph St-Yves à Jacques Langlois pour faire le voyage dans les pays d'En hault—Étude Adhémar.

1727, 21 juillet.—Louis Larche s'engage à Louis D'ailleboust, sr de La Magdelaine, pour faire le voyage de cette ville au poste de Missilimakinac—Étude Raimbault fils.

1727, 2 août.—Engagement de Joseph Thibault à Monsieur De Villiers pour faire le voyage dans les pays d'En hault—Étude Adhémar.

1727, 6 août.—Engagement de Paul Tetro à Monsieur de Villiers pour faire le voyage dans les pays d'En hault—Étude Adhémar.

1727, 7 août.—Engagement de Joseph Petit à Monsieur de Villiers pour faire le voyage dans les pays d'En hault—Étude Adhémar.

1727, 8 août.—Engagement de Joseph Desorme à Mr de Villiers pour faire le voyage dans les pays d'En hault—Étude Adhémar.

1727, 16 août.—Engagement de Jean Baptiste Le Roux fils, à Charles Chesne pour faire le voyage de cette ville au poste du Détroit—Étude Raimbault fils.

1727, 17 août.—François Saint-Cyr s'engage à Coesar Dagneau Douville, sieur de Quindre, pour faire le voyage avec led. sr Douville, de cette ville, au poste des Miamis—Étude Chaumont.

1727, 18 août.—Engagement de Louis Pasny à Jean Vergé Dejardin pour faire le voyage dans les pays d'En hault—Étude Adhémar.

1727, 19 août.—Engagement de Alexis Arceneau à Mr de Villiers pour faire le voyage dans les pays d'En hault—Étude Adhémar.

1727, 21 août.—Engagement de Jean Baptiste Pany à Simon Réaume pour aller dans les pays d'En hault—Étude Adhémar.

1727, 27 août.—Pierre Vieux pont de Godefroy, s^r de Roquetaliade, reconnait devoir bien et justement à Eustache Lambert, s^r Dumont, la somme de 673 livres, 18 sols, pour l'équipement du voyage qu'il va faire au fort Ponchartrain du Détroit—Étude Raimbault fils.

1727, 31 août.—Louis Simon Léonnard s'engage à François Lefebvre Duplessis Faber pour le voyage qu'il va faire au poste de La Baye des Puans—Étude Raimbault fils.

1727, 1er septembre.—Dame Charlotte Petit de L'Evilliers, épouse de Nicolas Joseph Desnoyelles, laquelle reconnait devoir à Pierre de Lestage, marchand, la somme de 1925 livres, pour l'équipement d'un canot—Étude Raimbault fils.

1727, 3 septembre.—Joseph Paré s'engage à Joseph Gamelin fils, associé de François Lefebvre, s^r Duplessis Faber, pour faire le voyage avec led. Duplessis de cette ville au poste de la Baye des Puans—Étude Raimbault fils.

1728, 9 juin.—Engagement de Pierre Bertrand dit Toulouse à Jean Baptiste Hervieux pour faire le voyage au Détroit—Étude Lepailleur, Michel.

1728, 11 juin.—Engagement de Joseph Bourdon à Mr de Lanoue et à Louis Hamelin pour faire le voyage à Missillimakinac—Étude Adhémar.

1728, 16 juin.—Engagement de Louis Chapelain à Mr de Lanoue et à Louis Hamelin pour faire le voyage dans les pays d'En haut—Étude Adhémar.

1728, 18 juin.—Engagement de Guillaume Deguire à Mr de Varenne et autres pour faire le voyage dans les pays d'En hault—Étude Adhémar.

1728, 18 juin.—Engagement de Joseph Goulet à Mr de Villiers et au s^r Marin Hurtubise pour faire le voyage dans les pays d'En hault—Étude Adhémar.

1728, 18 juin.—Engagement de Antoine Goulet à Mr de Villiers et au s^r Marin Hurtebise pour faire le voyage dans les pays d'En hault—Étude Adhémar.

1728, 18 juin.—Engagement de Pierre Begnet à Mr de Villiers et au s^r Marin Hurtebise pour faire le voyage dans les pays d'En hault—Étude Adhémar.

1728, 20 juin.—Engagement de Joseph Le Beau à Mr de Varenne pour faire le voyage dans les pays d'En hault—Étude Adhémar.

1728, 23 juin.—Engagement de Berthélemy Métivier à Joseph Outelas pour faire le voyage dans les pays d'En hault—Étude Adhémar.

1728, 23 juin.—Engagement de Antoine Huneau à Mr de Varenne et autres pour faire le voyage à Missillimakinac—Étude Adhémar.

1728, 23 juin.—Engagement de Jean Baptiste Bro à Mr de Lanoue et au s^r Hamelin pour faire le voyage dans les pays d'En haut—Étude Adhémar.

1728, 23 juin—Engagement de Jean Baptiste Huneau à Mr de Varennes et autres pour faire le voyage dans les pays d'En haut—Étude Adhémar.

1728, 25 juin.—Engagement de Charles Deroche à Mr Joseph Houtelas pour faire le voyage dans les pays d'En hault—Étude Adhémar.

1728, 25 juin.—Engagement de Augustin Guillot à Joseph Houtelas pour faire le voyage dans les pays d'En hault—Étude Adhémar.

1728, 25 juin.—Engagement de Philippe Chauvin à Joseph Houtelas pour faire le voyage dans les pays d'En hault—Étude Adhémar.

1728, 25 juin.—Engagement de Jean Baptiste Descarry à Joseph Houtelas pour faire le voyage dans les pays d'En haut—Étude Adhémar.

1728, 25 juin.—Engagement de Charle Vanniez à Mr de Varenne et autres pour faire le voyage dans les pays d'En hault—Étude Adhémar.

1728, 25 juin.—Engagement de Joseph Raimond à Mr de Varenne et autres pour faire le voyage dans les pays d'En haut—Étude Adhémar.

1728, 26 juin.—Engagement de Pierre Gélina à Mr De Lanoue et à Louis Hamelin pour faire le voyage dans les pays d'En hault—Étude Adhémar.

1728, 27 juin.—Engagement de Louis Goulet à Mr de Varenne et autres pour faire le voyage à Missillimakinac—Étude Adhémar.

1728, 27 juin.—Engagement de Jacque Marest à Mr de Lanoue et au sr Hamelain pour faire le voyage à Missillimakinac—Étude Adhémar.

1728, 27 juin.—Engagement de Pierre Majaux à Mr de Lanoue et au sr Hamelain pour faire le voyage à Missillimakinac—Étude Adhémar.

1728, 27 juin.—Engagement de Baptiste Terrien à Mr de Lignery et autres pour faire le voyage dans les pays d'En hault—Étude Adhémar.

1728, 27 juin.—Engagement de Simon Provanché à Mr de Lignery et autres pour faire le voyage dans les pays d'En haut—Étude Adhémar.

1728, 27 juin.—Engagement de Gille Laplante à Mr de Lignery et autres pour faire le voyage dans les pays d'En hault—Étude Adhémar.

1728, 27 juin.—Engagement de Louis Laplante à Mr de Lignery et autres pour faire le voyage dans les pays d'En hault—Étude Adhémar.

1728, 27 juin.—Engagement de Toussaint Niquette à Mr de Lignery et autres pour faire le voyage dans les pays d'En haut—Étude Adhémar.

1728, 27 juin.—Engagement de Joseph Joial à Mr de Lignery et autres pour faire le voyage dans les pays d'En hault—Étude Adhémar.

1728, 27 juin.—Engagement de Joseph Chevalier à Mr de Lignery pour faire le voyage dans les pays d'En hault—Étude Adhémar.

1728, 27 juin.—Engagement de Louis Hue dit Paul à Mr de Lignery pour faire le voyage dans les pays d'En hault—Étude Adhémar.

1728, 28 juin.—Engagement de Simon Cardinal à Mr de Villiers et à Marin Hurtebise pour faire le voyage dans les pays d'En hault—Étude Adhémar.

1728, 28 juin.—Engagement de Jean Baptiste Bro dit Pommainville à Mr de Villiers et Marin Hurtebise pour faire le voyage dans les pays d'En hault—Étude Adhémar.

1728, 28 juin.—Engagement de Charles Legau dit Delaurier à Mr de Villiers pour faire le voyage dans les pays d'En hault—Étude Adhémar.

1728, 28 juin.—Engagement de Paul Deno à Mr de Villiers et à Marin Hurtebise pour faire le voyage à Missillimakinac—Étude Adhémar.

1728, 28 juin.—Engagement de Jean Baptiste Goguet à Mr Delanoue et à Mr Hamelin pour faire le voyage dans les pays d'En haut—Étude Adhémar.

1728, 28 juin.—Engagement de Nicollas Brousseau à Mr de Villiers et à Marin Hurtebise pour faire le voyage dans les pays d'En haut—Étude Adhémar.

1728, 28 juin.—Engagement de Pierre Huneau à Mr de Villiers et à Marin Hurtebise pour faire le voyage à Missillimakinac —Étude Adhémar.

1728, 28 juin.—Engagement de Pierre Primo à Mr de Lanoue pour faire le voyage à Missillimakinac—Étude Adhémar.

1728, 28 juin.—Engagement de Nicolas Patenostre à Charles Nolan Delamarque pour faire le voyage dans les pays d'en hault—Étude Adhémar.

1728, 28 juin.—Engagement de Alexis Rivé à Charle Nolan Delamarque et autre pour faire le voyage dans les pays d'En hault—Étude Adhémar.

1728, 29 juin.—Engagement de Joseph Bigras à Mr De la Ronde pour faire le voyage dans les pays d'En hault—Étude Adhémar.

1728, 29 juin.—Engagement de Jacques Lapleine à Mr de Varenne et autres pour faire le voyage dans les pays d'En hault—Étude Adhémar.

1728, 29 juin.—Engagement de Joseph Daragon dit Lafrance à Mr de Varenne pour faire le voyage dans les pays d'En hault—Étude Adhémar.

1728, 30 juin.—Engagement de Jean Baptiste Drouillard à Mr de Villiers et à Marin Hurtebise pour faire le voyage dans les pays d'En hault—Étude Adhémar.

1728, 30 juin.—Engagement de Pierre Augers à Mr de Varenne et autres pour faire le voyage dans les pays d'En hault—Étude Adhémar.

1728, 30 juin.—Engagement de Jean Legau à Mr de Villiers et à Marin Hurtebise pour faire le voyage à Missillimakinac—Etude Adhémar.

1728, 30 juin.—Engagement de Jean Baptiste Paré à Mr de Villiers et à Marin Hurtebise pour faire le voyage dans les pays d'En hault—Étude Adhémar.

1728, 30 juin.—Engagement de Antoine Magnan à Mr de Villiers pour faire le voyage dans les pays d'En hault—Étude Adhémar.

1728, 30 juin.—Engagement de Jean Baptiste Boyé à Mr de Varenne et autres pour faire le voyage dans les pays d'En haut—Étude Adhémar.

1728, 1er juillet.—Engagement de François Fortier à Mr de Varenne et autres pour faire le voyage à Missillimakinac—Étude Adhémar.

1728, 1er juillet.—Engagement de Pierre Hubert Lacroix à Mr de Villiers et autres pour faire le voyage dans les pays d'En haut—Étude Adhémar.

1728, 1er juillet.—Engagement de Antoine Baudrias à Mr de Villiers pour faire le voyage dans les pays d'En hault—Étude Adhémar.

1728, 1er juillet.—Engagement de Thomas Letendre à Mr de Varenne et autres pour faire le voyage à Missillimakinac—Étude Adhémar.

1728, 1er juillet.—Engagement de François Baudrias à Mr de Villiers et à Marin Hurtebise pour faire le voyage dans les pays d'En hault—Étude Adhémar.

1728, 2 juillet.—Engagement de Laurant Lefebvre à Joseph Outhelas et autres pour faire le voyage dans les pays d'En hault—Étude Adhémar.

1728, 2 juillet.—Engagement de Jean Cuire à Mr de Varenne et autres pour faire le voyage à Missillimakinac—Étude Adhémar.

1728, 3 juillet.—Engagement de Jean Baptiste Henry à Mr Delanoue et Hamelin pour faire le voyage dans les pays d'En hault—Étude Adhémar.

1728, 3 juillet.—Engagement de Pierre Roy à Mr de Villiers et à Marin Hurtebise pour faire le voyage dans les pays d'En hault—Étude Adhémar.

1728, 4 juillet.—Engagement de Toussaint Charpentier à Mr de Villiers et à Marin Hurtebise pour faire le voyage dans les pays d'En hault—Étude Adhémar.

1728, 4 juillet.—Engagement de Jean Baptiste Caron à Mr de Villiers et Marin Hurtebise pour faire le voyage à Missillimakinac—Étude Adhémar.

1728, 4 juillet.—Engagement de Pierre Toulouze à Mr de Villiers et à Marin Hurtebise pour faire le voyage dans les pays d'En hault—Étude Adhémar.

1728, 4 juillet.—Engagement de François et Joseph Bigras à François Volant pour faire le voyage dans les pays d'En haut—Étude Adhémar.

1728, 5 juillet.—Engagement de Pierre Fortin dit Paris à François Charon pour faire le voyage dans les pays d'En hault—Étude Adhémar.

1728, 5 juillet.—Engagement de Nicolas Jannot dit Lachapelle à Maurice Blondeau pour faire le voyage dans les pays d'En hault—Étude Adhémar.

1728, 5 juillet.—Engagement de François Latour à Maurice Blondeau pour faire le voyage dans les pays d'En hault—Étude Adhémar.

1728, 6 juillet.—Engagement de Joseph Goguet à Mr Delanoue et à Louis Hamelin et autre pour faire le voyage à Missillimakinac—Étude Adhémar.

1728, 6 juillet.—Engagement de Jean Doré à Mr Delanoue et à Louis Hamelin pour faire le voyage dans les pays d'en hault—Étude Adhémar.

1728, 10 juillet.—Engagement de Michel Boisverd au sieur Charles Chene pour faire le voyage au Détroit du lac Érié—Étude Lepallieur, Michel.

1728, 19 août.—Engagement de Charles Ély à Pierre Mallet pour faire le voyage au fort le pont Chartrain, du Détroit du lac Érié—Étude Adhémar.

1728, 2 septembre.—Dame Catherine Trottier Deruisseaux, épouse et procuratrice de François Marie de Belestre, et Angélique Girard, épouse et procuratrice de Antoine Cuillerier, associés du dit de Belestre, lesquels reconnaissent devoir au sr Chevalier de La Corne et à dame Marie-Anne Hubert, son épouse, la somme de 2103 livres, 19 sols, 6 deniers, pour envoyer auxd. srs de Belestre et Cuillerier pour leur commerce—Étude Raimbault fils.

1728, 2 septembre.—François Roy, voyageur, reconnaît devoir à Joseph Houtelas, aussi voyageur, la somme de 3767 livres, 10 sols, 6 deniers; laquelle somme, il promet payer en toutes sortes de pelleteries, au prix des marchands équipeurs—Étude Raimbault fils.

1728, 3 septembre.—Jean Dagneaux, sr Douville, et Dame Marie Elizabeth Raimbault, son épouse, reconnaissent devoir à Julien Trottier Desrivières, la somme de 3665 livres, 10 sols, 6 deniers, pour le voyage qu'ils vont faire au fort Pontchartrain, du Détroit du lac Erié—Étude Raimbault fils.

1728, 4 septembre.—Jacques Dupont reconnait devoir à François des Essarts, sr de Berey, la somme de 285 livres, 7 sols, pour l'équipement du voyage au pays des Inis—Étude Raimbault fils.

1728, 5 septembre.—Pierre Dagneaux Defontenay reconnaît devoir bien et légitimement à Jullien Trottier Desrivières, marchand, la somme de 2043 livres, 8 sols, pour le voyage qu'il va faire dans les Pays d'En haut—Étude Raimbault fils.

1728, 5 septembre.—Guillaume Dagneaux, sr de Lamothe, reconnait devoir bien et justement à Jullien Trottier, la somme de 1131 livres, 5 sols, pour le voyage qu'il va faire dans les Pays d'En haut—Étude Raimbault fils.

1728, 9 septembre.—Charles Xaintonge, voyageur, s'engage au sieur Jean Marie Nolan pour monter de cette ville aud. lieu du Détroit—Étude Raimbault fils.

1728, 9 septembre.—Joseph Séguin dit La Déroute, voyageur, reconnait devoir bien et légitimement à Charles Nolan Lamarque, la somme de 5075 livres, 6 sols, 3 deniers, pour l'équipement du voyage qu'il va faire au poste du Détroit—Étude Raimbault fils.

1728, 17 septembre.—Jean et Jacques Robitaille, voyageurs, reconnaissent devoir au sieur Louis Le Chevalier de la Corne, ce acceptant par dame Marianne Hubert, son épouse, la somme de 1173 livres, 19 sols, 9 deniers, pour l'équipement du voyage qu'il va faire au pays des Illinois—Étude Raimbault fils.

1729, 27 février.—René d'Amour, sieur de Clignancourt, reconnait devoir à Jacques Testard, sr Demontigny, la somme de 1006 livres, pour cause d'équipement—Étude Raimbault fils.

1729, 16 avril.—Engagement de Jean Brouillet à Mr La Ronde de Clignancourt et à René Lafavery pour faire le voyage dans les pays d'En hault—Étude Adhémar.

1729, 19 avril.—Engagement de Ignace Teyssier à Joseph et Jean Baptiste Bondy pour faire le voyage au Détroit—Étude Adhémar.

1729, 19 avril.—Engagement de Pierre Teyssier à Joseph et Jean Baptiste Bondy pour faire le voyage au Détroit—Étude Adhémar.

1729, 20 avril.—Engagement de Joseph Raymond dit Toulouse à Mr de La Ronde de Clignancourt pour faire le voyage à Chagouamigon—Étude Adhémar.

1729, 20 avril.—Engagement de Nicolas Pany à Mr De la Ronde Declignancourt et autres pour faire le voyage au poste de Chagouamigon—Étude Adhémar.

1729, 20 avril.—Engagement de Joseph Bourdon à Mr De la Ronde, sr De Clignancourt, et autre pour faire le voyage dans les pays d'En hault—Étude Adhémar.

1729, 22 avril.— Engagement de Charles Jannot à Mr De la Ronde et autres pour faire le voyage à Chagouamigon—Étude Adhémar.

1729, 22 avril.—Engagement de Joseph Lorion à Mr De la Ronde et autres pour faire le voyage à Chagouamigon—Étude Adhémar.

1729, 23 avril.—Engagement de Jean Gautier Landreville à Mr De la Ronde et autres pour faire le voyage à Chagouamigon—Étude Adhémar.

1729, 25 avril.— Engagement de André Forca à Mr de Villiers pour faire le voyage dans les pays d'En hault—Étude Adhémar.

1729, 29 avril.—Engagement de François Bigras à Joseph et Jean Baptiste Bondy pour faire le voyage au Détroit—Étude Adhémar.

1729, 2 mai.—Engagement de Jean Baptiste Bro Pommainville à Mr de Villiers et autre pour faire le voyage dans les pays d'En hault—Étude Adhémar.

1729, 10 mai.—Engagement de René Godu à Mr de Villiers et Marin Hurtebise pour faire le voyage à Missillimakinac—Étude Adhémar.

1729, 10 mai.—Engagement de Jean Baptiste Laleu dit Lamontagne à Mr de Villiers et Marin Hurtebise pour faire le voyage à Missillimakinac—Étude Adhémar.

1729, 12 mai.—Engagement de Zacharie Sicot à Mr de Villiers et autres pour faire le voyage dans les pays d'En hault—Étude Adhémar.

1729, 13 mai.—Engagement de François Petit à Mr de Villiers et autres pour faire le voyage dans les pays d'En hault—Étude Adhémar.

1729, 23 mai.—Engagement de Joseph Brazeau à Mr de Villiers et à Marin Hurtebise pour faire le voyage dans les pays d'En hault—Étude Adhémar.

1729, 23 mai.—Engagement de Pierre Testard dit Folleville à Mr de Villiers et autres pour faire le voyage dans les pays d'En hault—Étude Adhémar.

1729, 25 mai.—Engagement de Jean Baptiste Lembé à Joseph et Jean Baptiste Douaire Bondy pour faire le voyage au Détroit—Étude Adhémar.

1729, 25 mai.—Dame Marie Catherine Trottier Desruisseaux, épouse et procuratrice de François Marie Picoté, sr de Bellestre, et Delle Angélique Gérard, épouse et procuratrice du sr Antoine Cuillerier, associé du sr de Bellestre, Lesquelles dames reconnaissent devoir à Julien Trottier Desrivières, la somme de 797 livres, 4 sols, 6 deniers, pour le commerce qu'ils font au Détroit—Étude Raimbault fils.

1729, 25 mai.—Dame Marie Catherine Trottier Desruisseaux, épouse et procuratrice de François Marie Picoté, sr de Bellestre, et Delle Angélique Gérard, épouse de Antoine Cuillerier, associé dud. sr de Bellestre; lesquelles dites dames reconnaissent devoir à Julien Trottier Desrivières la somme de 5,067 livres, 2 sols, 6 deniers, pour le commerce qu'ils vont faire au Détroit—Etude Raimbault fils.

1729, 27 mai.—Nicolas Millet reconnaît devoir à Joseph Gouin la somme de 1475 livres, 2 sols, 7 deniers pour le commerce qu'il va faire au Détroit—Étude Raimbault fils.

1729, 3 juin.—Engagement de Antoine Brau à Mrs Coulon et Duplessis pour faire le voyage dans les pays d'En hault—Étude Adhémar.

1729, 3 juin.—Engagement de Claude Laliberté à Mrs de Villiers et Hurtebise pour faire le voyage dans les pays d'En hault—Étude Adhémar.

1729, 3 juin.—Engagement de Pierre Quintin dit Dubois à Mrs Coullon et Duplessis pour faire le voyage dans les pays d'En hault—Étude Adhémar.

1729, 3 juin.—Engagement de Thomas Duhamel dit Sansfaçon à Mr de Villiers pour faire le voyage dans les pays d'En hault—Étude Adhémar.

1729, 4 juin.—Engagement de Estienne Ducharme à Ignace Vien pour faire le voyage à Missillimakinac—Étude Adhémar.

1729, 4 juin.—Engagement de Jean Baptiste Ducharme à Ignace Vien pour faire le voyage à Missillimakinac—Étude Adhémar.

1729, 4 juin.—Engagement de François Laliberté à Ignace Vient pour faire le voyage à Missillimakinac—Étude Adhémar.

1729, 4 juin.—Engagement de Nicolas Bro dit Pommainville à Mrs de Villiers et Hurtebise pour aller à Missillimakinac—Étude Adhémar.

1729, 6 juin.—Engagement de François Brisson à Mrs de Villiers et Hurtebise pour faire le voyage à Missillimakinac—Étude Adhémar.

1729, 6 juin.—Engagement de François Perrot à Mrs de Villiers et Hurtebise pour faire le voyage à Missillimakinac—Étude Adhémar.

1729, 6 juin.—Engagement de Charles Lamarche à Ignace Vien pour faire le voyage dans les pays d'En hault—Étude Adhémar.

1729, 6 juin.—Engagement de Joseph Patenostre à Mrs Coulon et Duplessy pour faire le voyage à Missillimakina—Étude Adhémar.

1729, 8 juin.—Engagement de Jean Baptiste Larivière à Mrs Coulon et Duplessis pour faire le voyage à Michilimakina—Étude Adhémar.

1729, 8 juin.—Engagement de Jean Baptiste Tessier à Mrs Coulon et Duplessis pour faire le voyage à Michilimakina—Étude Adhémar.

1729, 9 juin.—Joseph Braseau reconnaît devoir à Pierre Courraud de La Coste, la somme de 100 livres à son arrivée du voyage qu'il va faire à la Rivière St-Joseph—Étude Chaumont.

1729, 11 juin.—Charles Denau reconnait devoir à Pierre Courraud de La Coste, la somme de 304 livres, 4 sols, à son arrivée du voyage qu'il va faire dans les pays d'En haut—Étude Chaumont.

1729, 11 juin.—Engagement de Charles Deno à Ignace Vien pour faire le voyage à Missillimakinac—Étude Adhémar.

1729, 11 juin.—Jean Baptiste Jarret, s^r de Verchères, Dame Madeleine D'ailleboust, son épouse, et Pierre Hubert dit La Croix, son associé, lesquels reconnaissent devoir aux sieurs Jacques et Louis Charly frères, marchands, la somme de 5,069 livres pour le voyage qu'ils vont faire au poste du Népigon—Étude Raimbault fils.

1729, 12 juin.—Paul Leduc reconnaît devoir à Raimond Baby, la somme de 248 livres, pour l'équipement du voyage—Étude Raimbault fils.

1729, 13 juin.—Engagement de Joseph Teyssier dit La Vigne à Nicolas Sarazin pour faire le voyage dans les pays d'En hault—Étude Adhémar.

1729, 13 juin.—Engagement de Jean Baptiste Ganié dit Potevin à Mrs de Villiers et Marin Hurtebise pour faire le voyage dans les pays d'En hault—Étude Adhémar.

1729, 13 juin.—Engagement de Joseph Ganié dit Potevin à Mrs de Villiers et Marin Hurtebise pour faire le voyage dans les pays d'En hault—Étude Adhémar.

1729, 14 juin.—Engagement de Paul Deforge dit Saint-Maurice à Mrs Coulon et Duplessis pour faire le voyage à Michilimakina—Étude Adhémar.

1729, 14 juin.—Engagement de Jean Baptiste Goguet à Pierre Gamelin Maugra pour faire le voyage dans les pays d'En hault—Étude Adhémar.

1729, 14 juin.—René Bourassa reconnaît devoir à Charles Renaud, s^r Dubuisson, la somme de 1,000 livres, pour faire le voyage à Michillimaquinac—Étude Raimbault fils.

1729, 17 juin.—Jean Baptiste Provost lequel reconnaît devoir à Raimond Baby, marchand, la somme de 214 livres, 5 sols, pour l'équipement du voyage qu'il va faire à Kamanestigoua—Étude Raimbault fils.

1729, 17 juin.—Engagement de Pierre Primot à Claude Caron pour faire le voyage à Missillimakinac—Étude Adhémar.

1729, 17 juin.—Engagement de Jean Sioneau à Claude Caron fils, pour faire le voyage dans les pays d'En hault—Étude Adhémar.

1729, 17 juin.—Engagement de Michel Potvin à Michel Gamelin pour faire le voyage dans les pays d'En hault—Étude Adhémar.

1729, 17 juin.—Engagement de François Laviolette à Claude Caron pour faire le voyage à Missillimakinac—Étude Adhémar.

1729, 18 juin.—Antoine Hunau Deschamps reconnaît devoir à Pierre Courraud de La Coste, la somme de 243 livres, 5 sols, laquelle dite somme le débiteur promet payer au s^r créditeur à son retour du voyage qu'il va faire dans les pays d'En haut—Étude Chaumont.

1729, 20 juin.—Dame Anne Lemire, veuve de Marc Antoine Desjardin, s^r de Rupallay; laquelle reconnait devoir à Charles Rupalay de Gonneville, son fils, la somme de 950 livres, pour trois années, que le créancier a passé, tant à la Baye des Puants qu'à Michilimakinac—Étude Raimbault fils.

1729, 23 juin.—Engagement de Jean Lefebvre à François You Youville et à Leduc Souligny pour faire le voyage à Missillimakinac—Étude Adhémar.

1729, 24 juin.—Engagement de Joseph Metoque à Nicolas Sarrazin pour faire le voyage dans les pays d'En hault—Étude Adhémar.

1729, 24 juin.—Engagement de François Cardinal à Nicolas Sarrazin pour faire le voyage à Missillimakinac—Étude Adhémar.

1729, 25 juin.—Charles Desjardins, s^r de Gonneville, reconnaît devoir aux s^rs Jacques et Louis Charly frères, marchands, 4,700 livres,16 sols, pour le voyage qu'il va faire au poste de Missillimaquinac—Étude Raimbault fils.

1729, 26 juin.—Thomas Blondeau, voyageur, reconnaît devoir à Ignace Gamelin, marchand, et Compagnie, le s^r Joseph Gamelin son frère, la somme de 2,321 livres, 10 sols, 6 deniers, pour le voyage que led. Blondeau va faire à Missilimakinac—Étude Raimbault fils.

1729, 26 juin.—Michel et Ustache Châteauvieux de Gamelin frères, reconnaissent devoir à Ignace Gamelin, marchand, la somme de 3,753 livres, pour le voyage qu'ils vont faire à Michillimaquinac—Étude Raimbault fils.

1729, 26 juin.—Engagement de Jean Baptiste Minville à Nicolas Sarrasin pour faire le voyage dans les pays d'En hault—Étude Adhémar.

1729, 26 juin.—Engagement de Michel Germaneau à Nicolas Sarrazin pour faire le voyage à Missilimakinac—Étude Adhémar.

1729, 27 juin.—François Youville Ladescouverte et Pierre Leduc, lesquels reconnaissent devoir à Ustache Lambert, sieur Dumont, la somme de 3,205 livres 1 sol,

3 deniers, pour le voyage qu'ils vont faire aux postes de Michillimaquinac—Étude Raimbault fils.

1729, 27 juin.—Engagement de Joseph Peltier Antaya à Jean Baptiste et Joseph Blondeau pour faire le voyage dans les pays d'En hault—Étude Adhémar.

1729, 27 juin.—Engagement de Antoine Peltier Antaya à Jean Baptiste et Joseph Blondeau pour faire le voyage dans les pays d'En hault—Étude Adhémar.

1729, 27 juin.—Engagement de Jean Baptiste Chevalier à Jean Baptiste et Joseph Blondeau pour faire le voyage dans les païs d'en hault—Étude Adhémar.

1729, 29 juin.—François Rose, tant en son nom que comme associé du s[r] Nicolas Rose, son frère, lequel reconnait devoir à Pierre de Lestage la somme de 7528 livres, 8 sols, 9 deniers, pour leur commerce—Étude Raimbault fils.

1729, 30 juin.—Jean Baptiste Réaume reconnait devoir à Charles Nolan Lamarque, la somme de 4,000 livres, et ce en castors ou pelleteries—Étude Raimbault fils.

1729, 1er juillet.—Engagement de Louis Desautel à Antoine et Jean Baptiste Aubuchon pour aller aux Illinois—Étude Adhémar.

1729, 6 juillet.—Engagement de Joseph St-Sir à Jacques Rouillard pour faire le voyage dans les pays d'En hault—Étude Adhémar.

1729, 6 juillet.—Engagement de Joseph Dehaye à Jacques Rouillard pour faire le voyage dans les pays d'en hault—Étude Adhémar.

1729, 6 juillet.—Engagement de Joseph Frigon à Jacques Rouillard pour faire le voyage dans les pays d'En hault—Étude Adhémar.

1729, 7 juillet.—Engagement de Antoine Baron à Paul Delamarque pour faire le voyage au poste de la Baye—Étude Adhémar.

1729, 7 juillet.—Engagement de Jean Sans pitié à Claude Caron fils, pour faire le voyage dans les pays d'En hault—Étude Adhémar.

1729, 8 juillet.—Engagement de Louis et Jean Baptiste Belech, François De Salle Fauché, Louis Donnay, Joseph Etienne Durivage à Paul Delamarque, Marin et Louis Hamelin, pour faire le voyage à Missillimakinac—Étude Adhémar.

1729, 9 juillet.—Engagement de François Gervais à Pierre Forestier pour faire le voyage dans les pays d'en hault—Étude Adhémar.

1729, 9 juillet.—Pierre Desautels dit La Pointe reconnait devoir aux s[rs] Jacques et Jean Bap[te] Charly frères, la somme de 2,204 livres 10 sols, pour le voyage qu'il va faire au lieu des Tamara8as—Étude Raimbault fils.

1729, 9 juillet.—Paul de la Marque, s[r] Marin et D[lle] Catherine Neveu, ép[se] et procuratrice de Louis Hamelin; lesquels reconnaissent devoir au s[r] Alexis Lemoine Monière, la somme de 7,725 livres, 11 sols 4 deniers, pour leur voyage et commerce au poste des Folles Avoines—Étude Raimbault fils.

1729, 29 juillet.—Antoine Mallet reconnaît devoir aux sieurs Julien Rivard et Toussaint Pothier, la somme de 3,986 livres, 8 sols, led. débiteur promet payer au s[r] créditeur dans tout le cours du mois d'août si lui ou ses effets descendent des pays d'en haut—Étude Chaumont.

1729, 30 juillet.—René Deslaurier reconnaît devoir à Pierre Courraud La Coste, la somme de 154 livres, payable dans le cours du mois d'août ou plus tôt, s'il est de retour du voyage qu'il va faire dans les pays d'en haut—Étude Chaumont.

1729, 17 août.—Engagement de Philippe Chauvin à François Roy pour faire le voyage dans les pays d'En haut—Étude Adhémar.

1729, 22 août.—Engagement de Paul Deno à François Roy pour faire le voyage dans les pays d'en haut—Étude Adhémar.

1729, 27 août.—Engagement de Charles Gau dit Delauriers à Toussaint Le Cavelier pour faire le voyage dans les pays d'En hault—Étude Adhémar.

1729, 14 septembre.—Gilbert Parent, Jacques Grignon et Louis Chapeau, tous voyageurs, reconnaissent devoir à Alexis Lemoyne Monière, la somme de 271 livres, 3 sols, 5 deniers, pour leur voyage et commerce qu'ils vont faire au poste du Détroit—Étude Raimbault fils.

1729, 19 décembre.—Jean Baptiste Brunet dit Létang reconnait s'être engagé à Mrs Louis et Antoine D'ailleboust pour faire tous les voyages, qui se feront pour le service du roy, au fort Frontenac—Étude Raimbault fils.

1729, 19 décembre.—Jean Baptiste Brunet dit Létang, voyageur, reconnaît devoir bien à Louis D'ailleboust, s^r de Coulonge, la somme de 140 livres, 15 sols, pour les voyages qu'il doit faire pour led. sieur D'ailleboust, au fort Frontenac—Étude Raimbault fils.

1730, 31 mars.—Engagement de Louis Aguenier à Charles Nolan Lamarque pour faire le voyage au fort le pont Chartrain, du Détroit du Lac Érie—Étude Adhémar.

1730, 31 mars.—Engagement de Philippe Dagneaux à Charles Nolan Lamarque pour faire le voyage au fort Le pont Chartrain, du Détroit du lac Érié—Étude Adhémar.

1730, 5 avril.—Engagement de Michel Petit à Charles Nolan Lamarque pour faire le voyage au fort Le pont Chartrain, du Détroit du lac Érié—Étude Adhémar.

1730, 5 avril.—Engagement de Charles Nolan Lamarque pour faire le voyage au fort Le pont Chartrain, du Détroit du lac Érié—Étude Adhémar.

1730, 14 avril.—Engagement de Pierre Antoine dit St-Martin à François Augé pour faire le voyage au fort Le pont Chartrain, du Détroit du lac Érié—Étude Adhémar.

1730, 14 avril.—Engagement de Jacques Charpentier dit Sans fasson à Mr François Augé pour faire le voyage au fort Le pont Chartrain, du Détroit du lac Érié—Étude Adhémar.

1730, 14 avril.—Engagement de Guillaume Guion à François Augé pour faire le voyage au fort Le Pontchartrain, du Détroit du lac Érié—Étude Adhémar.

1730, 22 avril.—Engagement de François Lamarque à François Augé pour faire le voyage au fort le pont Chartrain, du Détroit du lac Érié—Étude Adhémar.

1730, 25 avril.—Engagement de Louis Laplante à Jean Lemire Marsolet pour faire le voyage à Missillimakinac—Étude Adhémar.

1730, 28 avril.—Engagement de François Robert à Antoine Cullerier pour faire le voyage au fort Le pont Chartrain, du Détroit du lac Érié—Étude Adhémar.

1730, 28 avril.—Engagement de Louis Edeline à Madame de Belestre, pour faire le voyage au fort le pont Chartrain, du Détroit du lac Érié—Étude Adhémar.

1730, 30 avril.—Engagement de Jean Baptiste Coguet à Antoine Cullerier pour faire le voyage au fort le pont Chartrain, du Détroit du lac Érié—Étude Adhémar.

1730, 2 mai.—Vital Caron reconnait devoir à Pierre Couraud de la Coste, la somme de 126 livres, 2 sols, pour marchandises qu'il a promis payer au s^r créditeur pour le retour du voyage qu'il va faire dans les pays d'En haut—Étude Chaumont.

1730, 2 mai.—Simon Cardinal reconnait devoir à Pierre Couraud de la Coste, la somme de 137 livres, 8 sols, laquelle somme led. débiteur s'oblige payer aud. créditeur dans le cours du mois d'août à son retour du voyage qu'il va faire dans les Pays d'En haut—Étude Chaumont.

1730, 8 mai.—Engagement de Joachim Deno Detaillis à Charles Nolan Lamarque pour faire le voyage à Missillimakinac—Étude Adhémar.

1730, 9 mai.—Engagement de Jean Baptiste Edouin à Jean Jérémie Fouet pour faire le voyage dans les pays d'En haut—Étude Adhémar.

1730, 22 mai.—Engagement de Michel Barette à Louis Prud'homme pour faire le voyage dans les pays d'En haut—Étude Adhémar.

1730, 23 mai.—Engagement de Joseph Terrien à Mr de Croisille et à Jean Baptiste Leconte Dupré pour faire le voyage à Missillimakinac—Étude Adhémar.

1730, 23 mai.—Engagement de Louis Charlebois à Mr de Croisy et à Jean Baptiste Le Conte Dupré pour faire le voyage dans les pays d'En haut—Étude Adhémar.

1730, 26 mai.—Engagement de Louis Menard à Mr de Croisy et à Jean Baptiste Le Conte Dupré pour faire le voyage à Missillimakinac—Étude Adhémar.

1730, 26 mai.—Engagement de Joseph Begné à Mr de Croisy et à Jean Baptiste Le Conte Dupré pour faire le voyage à Missillimakinac—Étude Adhémar.

1730, 26 mai.—Engagement de Joseph Massicot à René Roy pour faire le voyage au fort Le pont Chartrain, du Détroit du lac Érié—Étude Adhémar.

1730, 26 mai.—Engagement de Louis Hardy à Mr de Croisy et au s^r Jean Baptiste Le Conte Dupré pour faire le voyage à Kamanistigouya—Étude Adhémar.

1730, 27 mai.—Engagement de Jean Baptiste Pepin Laforce à Charles Nolan Lamarque pour faire le voyage à Missillimakinac—Étude Adhémar.

1730, 27 mai.—Engagement de Claude Laspron Lacharité à Charles Nolan Lamarque pour faire le voyage à Missillimakinac—Étude Adhémar.

1730, 27 mai.—Engagement de Louis Laspron Lacharité à Charles Nolan Lamarque pour faire le voyage à Missillimakinac—Étude Adhémar.

1730, 28 mai.—Engagement de Louis Chaput à Mr de Croisille et à Jean Baptiste Le Conte Dupré pour faire le voyage à Missillimakinac—Étude Adhémar.

1730, 28 mai.—Engagement de Jacques Chaput à Mr de Croisille et au s^r Le Conte Dupré pour faire le voyage à Missillimakinac—Étude Adhémar.

1730, 28 mai.—Engagement de Louis Vaillant à Mr de Croisy et à Jean Baptiste Le Conte Dupré pour faire le voyage à Missillimakinac—Étude Adhémar.

1730, 29 mai.—Engagement de Jacques Neveu à Charles Nolan Lamarque pour faire le voyage à Missillimakinac—Étude Adhémar.

1730, 30 mai.—Engagement de Pierre Mageaux à Ignace Gamelin pour faire le voyage à Missillimakinac—Étude Adhémar.

1730, 30 mai.—Engagement de Louis Goulet à Mr Rivard pour faire le voyage à Missillimakinac—Étude Adhémar.

1730, 31 mai.—Engagement de Joseph Raymond dit Passecampagne à Mr de Croisy et à Jean Baptiste Le Conte Dupré pour faire le voyage dans les pays d'En haut—Étude Adhémar.

1730, 31 mai.—Jean Baptiste Paré reconnait devoir à Louis D'ailleboust, sieur de Coulonge, la somme de 111 livres, payable au retour du voyage à Missilimakinac—Étude Raimbault fils.

1730, 31 mai.—François Dumay reconnait devoir à Pierre Courraud de la Coste, la somme de 212 livres, laquelle somme le débiteur a promis payer au créditeur, à son retour du voyage qu'il va faire dans les pays d'En haut—Étude Chaumont.

1730, 1er juin.—Berthelemy Métivier et Marguerite Descaris, sa femme, reconnaissent devoir aux s^rs Charly frères, la somme de 1585 livres, pour le voyage que led. Métivier va faire au fort Pontchartrain du Détroit—Étude Raimbault.

1730, 2 juin.—Gilbert Parent, Louis Chapeaux et Jacques Grignon, associés, reconnaissent devoir à Alexis Lemoyne Monière, la somme de 6787 livres, 10 sols, pour le voyage qu'ils vont faire au pays des Illinois—Étude Raimbault fils.

1730, 2 juin.—René Roy, voyageur, reconnaît devoir aux sieurs Jacques et Louis Charly frères, la somme de 2426 livres, 19 sols, 4 deniers, pour le voyage qu'il va faire au fort le pont Chartrain du Détroit—Étude Raimbault fils.

1730, 2 juin.—Engagement de Pierre Leduc à Ignace Gamelin fils, pour faire le voyage à Missillimakinac—Étude Adhémar.

1730, 3 juin.—Jacques Boutin, voyageur, associé du nommé Navare, a reconnu et confessé devoir bien et justement à Jacques Quenel Fontblanche la somme de 1938 livres, pour le voyage qu'il va faire au Détroit—Étude Raimbault fils.

1730, 5 juin.—Engagement de Jean Deroches à Louis Prud'homme pour faire le voyage dans les pays d'En haut—Étude Adhémar.

1730, 6 juin.—Engagement de Louis Lemay à Jean François Malhiot pour faire le voyage à Missillimakinac—Étude Adhémar.

1730, 6 juin.—Engagement de Mathurin Lemay à Jean François Malhiot pour faire le voyage à Missillimakinac—Étude Adhémar.

1730, 10 juin.—Engagement de Jean Sionneau à Jacques Gamelin pour faire le voyage à Missillimakinac—Étude Adhémar.

1730, 11 juin.—Engagement de Joseph Étienne Durivage à Ignace Gamelin pour faire le voyage à Missillimakinac—Étude Adhémar.

1730, 11 juin.—Engagement de Pierre Venne à Ignace Gamelin pour faire le voyage à Missillimakinac—Étude Adhémar.

1730, 12 juin.—Jean B^{te} Cardinal reconnait devoir à Pierre Couraud de la Coste, la somme de 542 livres, 7 sols, que le débiteur promet payer au créditeur, s'il est de retour du voyage qu'il est prêt de faire dans les pays d'en haut—Étude Chaumont.

1730, 12 juin.—Charles Leduc reconnaît devoir à Julien Trottier Desrivière la somme de 353 livres, 3 sols, pour le voyage qu'il va faire au poste de Michillimaquinac—Étude Raimbault fils.

1730, 14 juin.—Engagement de Antoine Benoist dit Livernois à Nicolas Marie D'ailleboust Demusseaux pour faire le voyage à Missillimakinac—Étude Adhémar.

1730, 14 juin.—Engagement de Pierre Papillau dit Perigny à Jean François Malhiot pour faire le voyage à Missillimakinac—Étude Adhémar.

1730, 14 juin.—Engagement de François Belecq à Jean François Malhiot pour faire le voyage à Missillimakinac—Étude Adhémar.

1730, 15 juin.—Jacques Tessier reconnait devoir à Pierre Couraud de la Coste, la somme de 202 livres, 12 sols, que le débiteur promet payer au créditeur à son retour du voyage qu'il est prêt de faire dans les pays d'En haut—Étude Chaumont.

1730, 16 juin.—Engagement de Pierre Lafleur à Mrs Duplessis et Coulon pour faire le voyage à Missillimakinac—Étude Adhémar.

1730, 16 juin.—Engagement de Jean Charles Chevaudier dit Lepine ꝙ Monsieur De Croisy et à Jean Baptiste Le Conte Dupré pour faire le voyage dans les pays d'En haut—Étude Adhémar.

1730, 16 juin.—Engagement de Jean Massicot à Mrs Duplessis et Coulon pour faire le voyage à Missillimakinac—Étude Adhémar.

1730, 17 juin.—Engagement de Étienne Naudoux à Mrs Duplessy et Coulon pour faire le voyage à Missillimakinac—Étude Adhémar.

1730, 17 juin.—Engagement de Jean Paré à Mr de Croisille et à Jean Baptiste Le Conte Dupré pour faire le voyage à Missillimakinac—Étude Adhémar.

1730, 17 juin.—Engagement de Philippe Étienne Durivage à Mrs Duplessis et Coulon pour faire le voyage à Missillimakinac—Étude Adhémar.

1730, 17 juin.—Engagement de Jean Hanry dit Hanrichon à Mr de Croisy et à Jean Baptiste Le Conte Dupré pour faire le voyage à Kamanestigouya—Étude Adhémar.

1730, 18 juin.—Engagement de Jean Baptiste Jubinville à Marin et Hamelin pour faire le voyage dans les pays d'En hault—Étude Adhémar.

1730, 27 juin.—Dame Marie Magdeleine D'ailleboust Demanthet, épouse et procuratrice de Jean Baptiste Jarret, sieur de Verchère et Catherine Demers, épouse et procuratrice de Pierre Hubert, lesquels reconnaissent devoir à Jacques Charly la somme de 7050 livres, 9 sols, 6 deniers, pour faire le voyage au poste du Nepigon, et au lac Supérieur—Étude Raimbault fils.

1730, 29 juin.—Engagement de François Provanché aux sieurs Marin et Alexis Lemoine Monières pour faire le voyage dans les pays d'En hault—Étude Adhémar.

1730, 18 juillet.—Engagement de Philippe Étienne Durivage à Mrs Duplessy et Coullon de Villiers pour faire le voyage dans les pays d'En hault—Étude Adhémar.

1730, 21 juillet.—Engagement de Jean Chapron à Louis René de Godefroy pour faire le voyage dans les pays d'En hault—Étude Adhémar.

1730, 27 juillet.—Engagement de Charles Le Gau dit Delauriers à Mrs de Linctôt et Joseph D'ailleboust de Coullonge pour faire le voyage dans les pays d'En hault—Étude Adhémar.

1730, 27 juillet.—Engagement de Joseph Le Gau dit Delauriers à Mrs de Linctôt et Joseph D'ailleboust de Coullonge pour faire le voyage dans les pays d'En hault—Étude Adhémar.

1730, 7 août.—Engagement de Louis Begné à Mrs Duplessy et Coullon de Villiers pour faire le voyage dans les pays d'En hault—Étude Adhémar.

1730, 9 août.—Nicolas Lauzon et Marie Madelene Moran, son épouse, reconnaissent devoir à la Dame Anne Jaspeau (Chapoux), veuve Soumandre, la somme de 2338 livres, 7 sols, pour la traitte des pays d'en haut—Étude Chaumont.

1730, 11 août.—Engagement de Michel Baugy à Mr de Montigny pour faire le voyage à Missillimakinac—Étude Adhémar.

1730, 12 août.—Dame Madelene Thuné, femme de Pierre Mallet, reconnaît devoir à Dame Marie Chaspoux, veuve de Jean Soumandre, la somme de 6741 livres, 2 sols, 1 denier, pour l'équipement du voyage qu'elle va faire dans les pays d'En haut—Étude Chaumont.

1730, 12 août.—Dlle Madelene Thuné, femme de Pierre Mallet, reconnait devoir à Jean Soumandre la somme de 785 livres, 8 sols, 6 deniers, lorsqu'ils descendront des pays d'en haut—Étude Chaumont.

1730, 13 août.—Engagement de Pierre Fontaine dit Bienvenue à Mrs Duplessy et Coulon de Villiers pour faire le voyage dans les pays d'En haut—Étude Adhémar.

1730, 14 août.—Michel Campault et Jeanne Massé, son épouse, reconnaissent devoir au sieur François Montfort et Compe la somme de 1273 livres, 11 sols, 8 deniers, pour marchandises livrées pour faire la traitte dans les pays d'en haut—Étude Chaumont.

1730, 14 août.—Paul Mallet, voyageur, reconnait devoir à Jacques Quenel Fonblanche, la somme 1133 livres, 10 sols, pour le voyage qu'il va faire au Détroit—Étude Raimbault fils.

1730, 14 août.—Marie Cuillerié, veuve de Michel Decary, reconnait devoir à Raimond Baby, la somme de 113 livres, 15 sols, pour le voyage qu'il va faire à la Rivière St-Joseph—Étude Raimbault fils.

1730, 19 août.—Jean Baptiste Chevalier s'engage à Duplessis et Compagnie pour faire le voyage de cette ville au poste de la rivière St-Joseph—Étude Raimbault fils.

1730, 20 août.—Engagement de Gabriel Giroux à Jacques Rousset pour faire le voyage au fort Le pont Chartrain, du Détroit du lac Érié—Étude Adhémar.

1730, 23 août.—Antoine Cuillerier, associé de Dame Marie Catherine Trottier Desruisseaux, veuve de feu Monsieur de Bellestre, reconnaît devoir à sieur Jullien Trottier Desrivières, la somme de 8912 livres, 2 sols, pour son équipement de voyage qu'il va faire au Détroit—Étude Raimbault fils.

1730, 25 août.—Marie Cardinal, veuve de feu Jacques Hubert Lacroix, reconnaît devoir à Dame Anne Marie Chapoux, veuve de Jean Soumande, la somme de 8205 livres, pour la traitte et commerce des pays d'En hault—Étude Chaumont.

1730, 13 septembre.—Engagement de François Juneau dit Latulippe à François Roy pour faire le voyage au Mie—Étude Adhémar.

1730, 13 septembre.—Engagement de Jacques Gervais à François Roy pour faire le voyage dans les pays d'En hault—Étude Adhémar.

1730, 22 septembre.—Engagement de Joseph Mercier, Serrurier, à Jacques Langlois pour faire le voyage dans les pays d'En hault—Étude Adhémar.

1730, 22 septembre.—Engagement de Jacques Larchevesque Lapromenade à Jacques Langlois pour faire le voyage dans les pays d'En hault—Étude Adhémar.

1730, 22 septembre.—Engagement de Jacques Janisse à Jacques Langlois pour faire le voyage dans les pays d'En hault—Étude Adhémar.

1730, 22 septembre.—Engagement de François Brunet à Jacques Langlois pour faire le voyage dans les pays d'En hault—Étude Adhémar.

1730, 23 septembre.—Engagement de Charles Jansson Lapalme à Mr Toussaint Cavellier pour faire le voyage dans les pays d'En hault—Étude Adhémar.

1731, 8 février.—Engagement de Pierre Valière à Mrs Jean François Mailhot, François Poulin Francheville, Charles Nolan Lamarque et Ignace Gamelin, pour faire le voyage aux Iles, en France et autres lieux—Étude Adhémar.

1731, 2 mars.—Engagement de Rabanier et Olivier Dugué à Ignace Gamelin et autres pour faire le voyage aux Iles et autres lieux—Étude Adhémar.

1731, 5 mars.—Engagement de Julien Rivière à Mr Jean François Mailhot et autres pour faire le voyage aux Iles et autres lieux—Étude Adhémar.

1731, 23 mars.—Engagement de Pierre Barbary fils dit Grandmaison à Mr de Villiers et à Marin Hurtebise pour faire le voyage à Missillimakinac—Étude Adhémar.

1731, 31 mars.—Engagement de Blaise Richard à Pierre Le Gaultier et à Louis Hamelin pour faire le voyage dans les pays d'En hault—Étude Adhémar.

1731, 2 avril.—Engagement de Jean Baptiste Gautier à Mr de Villiers et Morin Hurtebise pour faire le voyage dans les pays d'En hault—Étude Adhémar.

1731, 2 avril.—Engagement de Antoine Pilon à Mr de Villiers et Marin Hurtebise pour faire le voyage à Missillimakinac—Étude Adhémar.

1731, 6 avril.—Engagement de George Le Bouché à Mr Jean François Malhiot et autres pour faire le voyage aux Isles et autres lieux—Étude Adhémar.

1731, 10 avril.—Engagement de Jean Brouillet à Mr de Villiers et à Marin Hurtebise pour faire le voyage à Missillimakinac—Étude Adhémar.

1731, 12 avril.—Engagement de François Lefort à Mrs Gamelin et autres pour faire le voyage à Louis Bourg—Étude Adhémar.

1731, 14 avril.—Engagement de Jacques Teyssier fils à Pierre Le Gaultier pour faire le voyage dans les pays d'en hault—Étude Adhémar.

1731, 15 avril.—Engagement de Joseph Teyssier dit Lavigne à Mrs de Villiers et à Marin Hurtebise pour faire le voyage à Missillimakinac —Étude Adhémar.

1731, 16 avril.—Engagement de François Becquet à Charles Desjardins de Rupallais pour faire le voyage à Michilimakina—Étude Adhémar.

1731, 16 avril.—Engagement de Joseph Quintin dit Dubois à Joseph Couvret et Antoine Poithier pour faire le voyage à Missilimakinac—Étude Adhémar.

1731, 19 avril.—Engagement de Jean Baptiste Chicot à Jean Baptiste Le Gautier pour faire le voyage dans les pays d'En hault—Étude Adhémar.

1731, 20 avril.—Engagement de François Marie dit Grégoire à Jean Baptiste Le Gautier pour faire le voyage dans les pays d'En haut—Étude Adhémar.

1731, 21 avril.—Engagement de Antoine St-Martin à François Augé pour faire le voyage au Détroit—Étude Adhémar.

1731, 23 avril.—Engagement de Jean Baptiste Drouillard à Mr de Villiers et à Marin Hurtebise pour faire le voyage à Michilimakina—Étude Adhémar.

1731, 23 avril.—Engagement de Antoine Sansoucy à Mr de Villiers et à Marin Hurtebise pour faire le voyage à Michilimakina—Étude Adhémar.

1731, 23 avril.—Engagement de Joseph Lorion à Mrs de Villiers et à Marin Hurtebise pour faire le voyage à Michilimakina—Étude Adhémar.

1731, 24 avril.—Engagement de Pierre Limbé à Mr de Ramesay et autre pour faire le voyage dans les pays d'En hault—Étude Adhémar.

1731, 24 avril.—Engagement de Jean Baptiste Limbé à Mr de Ramesay pour faire le voyage dans les pays d'En hault—Étude Adhémar.

1731, 27 avril.—Engagement de Baptiste Brunel et Paul Senécal à Nicolas Antoine Coulon de Villiers pour faire le voyage au poste de Missilimakinac—Étude St-Romain.

1731, 29 avril.—Engagement de Charle Linctôt à Joseph Blondo pour faire le voyage à Missillimakinac—Étude St-Romain.

1731, 29 avril.—Engagement de Charle Linctot à Joseph Blondeau pour faire le voyage à Missillimakinac—Étude St-Romain.

1731, 30 avril.—Engagement de Charles Couvret à Joseph Couvret et Antoine Pothier pour faire le voyage dans les pays d'En hault—Étude Adhémar.

1731, 1er mai.—Engagement de Michel Baugy à Pierre Huneau pour faire le voyage au Détroit—Étude Adhémar.

1731, 1er mai.—Engagement de Jean Baptiste Giard à Mr de la Véranderie fils et autres pour faire le voyage dans les pays d'En hault—Étude Adhémar.

1731, 2 mai.—Engagement de Estienne Lemaistre à Charles Desjardins de Rupallais pour faire le voyage à Michilimakina—Étude Adhémar.

1731, 3 mai.—Engagement de Philippe Fache et Jean Baptiste Boudaux à Joseph Blondo pour faire le voyage à Missillimakinac—Étude St-Romain.

1731, 4 mai.—Engagement de Jean Baptiste Thouin à Pierre Le Gaultier pour faire le voyage dans les pays d'En hault—Étude Adhémar.

1731, 4 mai.—Engagement de Roc Thouin à Pierre Le Gaultier pour faire le voyage dans les pays d'en hault—Étude Adhémar.

1731, 4 mai.—Engagement de Jean Pinard à François Augé pour faire le voyage au fort Le Pont Chartrain, du Détroit du lac Érié—Étude Adhémar.

1731, 6 mai.—Engagement de Joseph St-Pierre à Joseph Lescuyer et autre pour faire le voyage dans les pays d'En hault—Étude Adhémar.

1731, 6 mai.—Engagement de Pierre Boyé à Mr De la Veranderie fils et à Nicolas Sarrazin et autre pour faire le voyage à Missilimakinac—Étude Adhémar.

1731, 6 mai.—Engagement de Joseph Boyé à Mr De la Veranderie et autres pour faire le voyage à Missillimakinac—Étude Adhémar.

1731, 7 mai.—Engagement de Paul Bizet à Mr de Montigny pour faire le voyage à Michilimakina—Étude Adhémar.

1731, 7 mai.—Engagement de Augustin Goullet à Charles Desjardins de Gonneville pour faire le voyage dans les pays d'En hault—Étude Adhémar.

1731, 7 mai.—Engagement de Noel Morin à Joseph Lescuyer et autre pour faire le voyage dans les pays d'En hault—Étude Adhémar.

1731, 7 mai.—Engagement de Pierre Venne à Mr de Villiers et à Marin Hurtebise pour faire le voyage à Michillimakina—Étude Adhémar.

1731, 7 mai.—Engagement de Jacques Lescuyer à Joseph Lescuyer pour faire le voyage dans les pays d'En hault—Étude Adhémar.

1731, 11 mai.—Engagement de Pierre Blayette à Joseph Lescuyer pour faire le voyage dans les pays d'En hault—Étude Adhémar.

1731, 11 mai.—Engagement de Jean Baptiste Ratel à Joseph Lescuyer pour faire le voyage dans les pays d'En hault—Étude Adhémar.

1731, 12 mai.—Engagement de Jean LaVallée à Pierre Le Gaultier pour faire le voyage dans les pays d'En hault—Étude Adhémar.

1731, 12 mai.—Engagement de Jacques Lavallée à Mr de la Veranderye et à Louis Hamelin pour faire le voyage dans les pays d'En hault—Étude Adhémar.

1731, 13 mai.—Engagement de Paul Chevalier à Mr De la Vérandrye pour faire le voyage dans les pays d'En hault—Étude Adhémar.

1731, 14 mai.—Engagement de Christophe Le Brodeur dit La Vigne à Mr de la Veranderie pour faire le voyage dans les pays d'En haut—Étude Adhémar.

1731, 14 mai.—Engagement de Jean Baptiste Renaud à Mr De la Véranderie pour faire le voyage dans les pays d'En hault—Étude Adhémar.

1731, 14 mai.—Engagement de Jean Baptiste Minville à Mr de la Jemmerais et autres pour faire le voyage à Missillimakinac—Étude Adhémar.

1731, 17 mai.—Engagement de Pierre Le Bœuf à Mr De la Veranderie et autres pour faire le voyage dans les pays d'En hault—Étude Adhémar.

1731, 18 mai.—Engagement de Pierre Bariteau Lamarche à Mr De la Veranderie pour faire le voyage dans les pays d'En hault—Étude Adhémar.

1731, 18 mai.—Engagement de Antoine Millet à Pierre Le Gautier pour faire le voyage dans les pays d'En hault—Étude Adhémar.

1731, 18 mai.—Pierre Laderoute s'engage à Louis Mathieu d'Amour, sr Clignancourt, pour faire le voyage de cette ville au poste de Michillimaquinac—Étude Raimbault fils.

1731, 19 mai.—Charles Boissel s'engage au sieur de Ramesay, pour faire le voyage de cette ville au poste de Chagouamigon—Étude Raimbault fils.

1731, 20 mai.—Engagement de Jean Baptiste Cusson, Joseph Cusson, Charle Gautier et Noel Parisien, à Nicolas Antoine Coulon, sr de Villiers, pour faire le voyage au poste de la Baye—Étude St-Romain.

1731, 20 mai.—Engagement de François Marie Ste-Marie à Mons. de Montigny pour faire le voyage à Missillimakinac—Étude Adhémar.

1731, 21 mai.—Engagement de François Beauchant à Joseph Blondo pour faire le voyage à Missillimakinac—Étude St-Romain.

1731, 21 mai.—Engagement de Charle Linctot au s^r^ Joseph Blondo pour faire le voyage au Détroit—Étude St-Romain.

1731, 21 mai.—Engagement de Charle Lisot à Joseph Blondo pour faire le voyage au Détroit—Étude St-Romain.

1731, 21 mai.—Engagement de Tousin Vaudry au s^r^ Joseph Blondo pour faire le voyage à Missillimakinac—Étude St-Romain.

1731, 21 mai.—Engagement de Joseph Desormier au s^r^ Joseph Blondo pour faire le voyage au Détroit—Étude St-Romain.

1731, 22 mai.—Engagement de Michel De Bien à Nicolas Antoinne Coulon de Villiers pour faire le voyage à Missilimakinac—Étude St-Romain.

1731, 22 mai.—Engagement de Michel Grignon au s^r^ Nicolas Antoine Coulon de Villiers pour faire le voyage à Missillimakinac—Étude St-Romain.

1731, 22 mai.—Engagement de Baptiste Délorier à Nicolas Antoine Coulon de Villiers pour faire le voyage à Missillimakinac—Étude St-Romain.

1731, 23 mai.—Engagement de Thomas Carrier à Nicolas Antoine Coulon, s^r^ de Villiers, pour faire un voyage à la Grande Rivière—Étude St-Romain.

1731, 23 mai.—Engagement de François Oulle à Antoine Coulon de Villiers pour faire le voyage au fort de la Baye—Étude St-Romain.

1731, 23 mai.—Engagement de Baptiste Pottevin à Nicolas Antoinne Coulon, sieur de Villiers, pour faire le voyage au poste de la Baye—Étude St-Romain.

1731, 24 mai.—Engagement de Jacque Bourginville au s^r^ Nicolas Antoinne Coulon de Villiers pour faire le voyage au poste de la Baye—Étude St-Romain.

1731, 24 mai.—Engagement de François Dagenest à Antoine Pauthier pour faire le voyage dans les pays d'En hault—Étude Adhémar.

1731, 24 mai.—Engagement de Laurent Dagenest à Antoine Pauthier et autres pour faire le voyage spécialement à Missillimakinac—Étude Adhémar.

1731, 24 mai.—Engagement de François Provanché à M^r^ De la Verandrie fils, (pour) faire le voyage dans les pays d'En hault—Étude Adhémar.

1731, 25 mai.—Engagement de Pierre Trottier dit Valcour à Nicolas Antoinne Coulon de Villiers pour faire le voyage à Missillimakinac—Étude St-Romain.

1731, 25 mai.—Engagement de Pierre Dehou dit Villiers à Pierre Le Gautier pour faire le voyage dans les pays d'En hault—Étude Adhémar.

1731, 25 mai.—Engagement de Jean Rondeau à Jean François Mailhot et compagnie pour faire le voyage aux Isles et en France—Étude Adhémar.

1731, 25 mai.—Engagement de Pierre Mongeaux à Jean Baptiste Le Gaultier et autres pour faire le voyage dans les pays d'En hault—Étude Adhémar.

1731, 25 mai.—Engagement de François Begnet à Mr Antoine Pottier et autre pour faire le voyage à Missillimakinac—Étude Adhémar.

1731, 25 mai.—Engagement de François Cartier à Nicolas Antoine Coulon, sieur de Villiers, pour faire le voyage à Missillimakinac—Étude St-Romain.

1731, 25 mai.—Engagement de Jean Baptiste Robilliard au s^r^ Nicolas Antoine Coulon, sieur de Villiers, pour faire le voyage au poste de la Baye—Étude St-Romain.

1731, 25 mai.—Engagement de Louis Langlois à Nicolas Antoine Coulon de Villiers pour faire le voyage au fort de la Baye—Étude St-Romain.

1731, 25 mai.—Engagement de François Laliberté à François Neveu pour faire le voyage de cette ville au poste du Détroit—Étude Raimbault fils.

1731, 25 mai.—Engagement de Jean Baptiste Descotteaux dit Duvivié à François Neveu pour faire le voyage de cette ville au poste du fort Ponchartrain, du Détroit du lac Érié—Étude Raimbault fils.

1731, 26 mai.—Engagement de Alexis Morant à Nicolas Antoine Coulon, sieur de Villiers, pour faire le voyage au poste de la Baye—Étude St-Romain.

1731, 26 mai.—Charles Gonneville, sieur de Ruepalais, et René Bourassa reconnaissent devoir à François Monfort, la somme de 6814 livres 8 sols, pour marchandises livrées à Missillimakinac—Étude Chaumont.

1731, 26 mai.—Engagement de Jean Baptiste Emond à Jean François Mailhot et autres pour faire le voyage aux Isles—Étude Adhémar.

1731, 26 mai.—Engagement de Claude Laspron Lacharité à François Augé pour faire le voyage au fort Le pont Chartrain, du Détroit du lac Érié—Étude Adhémar.

1731, 27 mai.—Engagement de Joseph Massicot à Mr de Croisil et autre pour faire le voyage à Missillimakinac—Étude Adhémar.

1731, 27 mai.—Engagement de Jean Sionneau dit Demoulin à Charles Dejardins pour faire le voyage à Missillimakinac—Étude Adhémar.

1731, 27 mai.—Engagement de Jean Landreville au sieur Nicolas Antoine Coulon de Villiers pour faire le voyage au poste de Missilimakinac—Étude St-Romain.

1731, 27 mai.—Engagement de Jean Bidet à François Campot pour faire le voyage dans les pays d'En hault—Étude Adhémar.

1731, 27 mai.—Engagement de Michel Burel à M^{r} De laveranderie et à Nicolas Sarrasin pour faire le voyage dans les pays d'En hault—Étude Adhémar.

1731, 27 mai.—Engagement de François Augé à Pierre Le Gautier pour faire le voyage à Missillimakinac—Étude Adhémar.

1731 27 mai.—Engagement de Jacques Massicot à Mr de Croisil et autre pour faire le voyage à Missillimakinac—Étude Adhémar.

1731, 27 mai.—Engagement de Pierre Teyssier à Mr de Croisil et autre pour faire le voyage à Missillimakinac—Étude Adhémar.

1731, 27 mai.—Engagement de Nicolas Lescuyer à Mr de Croisil et autre pour faire le voyage à Missillimakinac—Étude Adhémar.

1731, 28 mai.—Engagement de Michel Barbary dit Grandmaison à Pierre Lepellé Lahaye pour faire le voyage à Missillimakinac—Étude Adhémar.

1731, 28 mai.—Engagement de Alexis Baril à Louis Delerigé, s^{r} Delaplante, pour faire le voyage à Missillimakinac—Étude Adhémar.

1731, 29 mai.—Engagement de Jean Baptiste Bertrand dit Beleq à Mr de Croisil et autre pour faire le voyage à Missillimakinac—Étude Adhémar.

1731, 29 mai.—Engagement de Pierre Papillau dit Perigny à Mr de Croisil et autre pour faire le voyage à Missillimakinac—Étude Adhémar.

1731, 29 mai.—Engagement de François Cosset à Mr de Croisil et autre pour faire le voyage à Missillimakinac—Étude Adhémar.

1731, 29 mai.—Engagement de Pierre Cosset à Pierre Le Gautier et autre pour faire le voyage à Missillimakinac—Étude Adhémar.

1731, 29 mai.—Engagement de Pierre Brouillet à Mr de la Veranderie et autre pour faire le voyage à Missillimakinac—Étude Adhémar.

1731, 30 mai.—Engagement de Jean Le Vallois à Pierre Le Gautier pour faire le voyage dans les pays d'En hault—Étude Adhémar.

1731, 31 mai.—Engagement de Charles Raymond à Philippe Leduc pour faire le voyage à Missillimakinac—Étude Adhémar.

1731, 31 mai.—Engagement de Pierre Camiran à Pierre Pellé Lahaye et à Claude Caron pour faire le voyage à Missillimakinac—Étude Adhémar.

1731, 31 mai —Engagement de Jean Baptiste Demarest dit Courville à Pierre Leduc pour faire le voyage à Missillimakinac—Étude Adhémar.

1731, (Date omise).—Engagement de Antoine Huneau à Mrs L'Evilier et Marin—(Pièce disparue).

1731, (Date omise).—Engagement de François Moriseau à Mr de St-Michel et François Dion Despré et Duchesne—(Pièce disparue).

1731, 1er juin.—Engagement de Jean Baptiste Laleu dit Lamontagne à Pierre Legautier et autres pour faire le voyage dans les pays d'En haut—Étude Adhémar.

1731, 1er juin.—Engagement de François Patenoste à Mr De la Jemmeraye et Lescuyer pour faire le voyage dans les Pays d'En hault—Étude Adhémar.

1731, 1er juin.—Engagement de François Delpré dit St-Cerny à Pierre Lepellé dit Lahaye pour faire le voyage à Missillimakinac—Étude Adhémar.

1731, 2 juin.—Engagement de Jacques Tremblé à Louis de Lérigé, sr Delaplante, et compagnie pour faire le voyage dans les pays d'En hault—Étude Adhémar.

1731, 2 juin.—Engagement de Jean Baptiste Paré à Mr de La Jemmeray et à Joseph Marie Lescuyer pour faire le voyage dans les pays d'En hault—Étude Adhémar.

1731, 2 juin.—Engagement de Jean Paré à Mr De La Jemmeray et à Joseph Marie Lescuyer pour faire le voyage dans les pays d'En hault—Étude Adhémar.

1731, 2 juin.—Engagement de Antoine Lefebvre à Mr de la Veranderie et à Nicolas Sarazin et Ustache Gamelin Chateauvieux pour faire le voyage à Missillimakinac—Étude Adhémar.

1731, 2 juin.—Engagement de Paul Lequier à Mr de la Jemmeray et à Joseph Marie Lescuyer pour faire le voyage dans les pays d'En hault—Étude Adhémar.

1731, 2 juin.—Engagement de Pierre Roy à Louis Delerigé, sr Delaplante, pour faire le voyage dans les pays d'En hault et spécialement dans le nord—Étude Adhémar.

1731, 2 juin.—Engagement de Tousin Vaudry au sr Joseph Blondo pour faire le voyage au Détroit—Étude St-Romain.

1731, 2 juin.—Engagement de Pierre Olivier à Louis de Lérigé pour faire le voyage dans les pays d'En hault—Étude Adhémar.

1731, 2 juin.—Engagement de Louis Mesnard à Pierre Le Gautier et à Louis Hamelin pour faire le voyage à Missillimakinac—Étude Adhémar.

1731, 2 juin.—Engagement de Jean Baptiste Panis à Louis Delerigé, sr Delaplante, et compagnie pour faire le voyage dans les pays d'En hault—Étude Adhémar.

1731, 2 juin.—Engagement de Tousin Vaudry au sr Joseph Blondeau pour faire le voyage au Détroit—Étude St-Romain.

1731, 2 juin.—Engagement de Tousin Vaudry au sr Joseph Blondeau pour faire le voyage à Missillimakinac—Étude St-Romain.

1731, 3 juin.—Engagement de Jean Dany à Mr de Croisil et à Jean Baptiste Le Conte Dupré pour faire le voyage dans les pays d'En hault—Étude Adhémar.

1731, 3 juin.—Engagement de Urbain Jetté à Mr De la Jemmerais, à Joseph Marie Lescuyer pour faire le voyage à Missillimakinac—Étude Adhémar.

1731, 3 juin.—Engagement de Jacques Chaput à Mr de Croisil et à Jean Le Conte Dupré pour faire le voyage à Missillimakinac—Étude Adhémar.

1731, 3 juin.—Engagement de Jean Baptiste Venne à Louis Delerigé, sr Delaplante, pour faire le voyage à Missillimakinac—Étude Adhémar.

1731, 3 juin.—Engagement de Paul Bizet à Philippe Leduc pour faire le voyage à Missillimakinac—Étude Adhémar.

1731, 3 juin.—Engagement de Louis Vaillant à Antoine Pothier et Joseph Couvret pour faire le voyage à Missillimakinac—Étude Adhémar.

1731, 3 juin—Engagement de Charles St-Denys à Pierre Leduc pour faire le voyage à Missillimakinac—Étude Adhémar.

1731, 4 juin.—Engagement de Joseph Le Gau Delaurier à Jean Baptiste Le Gaultier sr De la Verandrye et à Nicolas Sarrazin et Ustache Gamelin Châteauvieux pour faire le voyage à Missillimakinac—Étude Adhémar.

1731, 6 juin.—Engagement de François Moriset à Messier, sr de St-Michel, acceptant par François Dion, sieur Despré, pour monter à la Grande Rivière—Étude St-Romain.

1731, 6 juin.—Engagement de Jacques Haret à Simon Guillory pour faire le voyage dans les pays d'En hault—Étude Adhémar.

1731, 9 juin.—Engagement de Toussaint Patenostre à Simon Guillory pour faire le voyage dans les pays d'En hault—Étude Adhémar.

1731, 9 juin.—Engagement de François Diguier à Charles Desjardin de Gonneville pour faire le voyage dans les pays d'En hault—Étude Adhémar.

1731, 9 juin.—Engagement de Augustin Dubuc à Pierre Chevalier pour faire le voyage aux Scioux—Etude Adhémar.

1731, 9 juin.—Engagement de Charles Pepin à Pierre Chevalier pour faire le voyage aux Scioux—Étude Adhémar.

1731, 11 juin.—Charles Desjardin, sieur de Gonneville, reconnaît devoir bien et justement à Jacques Charly, la somme de 2843 livres, 2 sols, 6 deniers, pour le voyage de Michillimaquinac—Étude Raimbault fils.

1731, 12 juin.—François Roy reconnaît devoir à Pierre Courrault, la somme de 221 livres, 15 sols, pour marchandises fournies pour leur voyage—Étude Raimbault fils.

1731, 13 juin.—Antoine de la Corne, sieur de la Colombière, Philippe Dagniau, sr de la Saussay, associés, reconnaissent devoir à Ustache Lambert, sr Dumont, la somme de 5991 livres, 17 sols, 6 deniers, pour équipement de voyage—Étude Raimbault fils.

1731, 13 juin.—Engagement de Jean Claude Primot à Jean Baptiste Richard et à François Roy, fils de Pierre Roy, pour faire le voyage au Détroit—Étude Adhémar.

1731, 14 juin.—Engagement de Louis Paul au sr Messier, sieur Duchesne, pour faire le voyage par la Grande Rivière à l'établissement des Scioux—Étude St-Romain.

1731, 14 juin.—Engagement de Joseph Marcheteau dit Denoyer à Toussaint Pothier pour faire le voyage aux Scioux—Étude Adhémar.

1731, 15 juin.—Engagement de Jean Baptiste Dagenest à Toussaint Pothier Laverdure pour faire le voyage dans les pays d'En hault—Étude Adhémar.

1731, 18 juin.—Engagement de René Dupuy à Mr de Croisil et à Jean Baptiste Le Comte pour faire le voyage dans les pays d'En hault—Étude Adhémar.

1731, 18 juin.—Engagement de Pierre Petit à Toussaint Pothier pour faire le voyage à Missillimakinac—Étude Adhémar.

1731, 18 juin.—Engagement de Simon Réaume à Jean Baptiste Richard pour faire le voyage de cette ville au poste de Niagara—Étude Raimbault fils.

1731, 20 juin.—Pierre Hubert dit La Croix reconnait devoir à Jacques et Louis Charly frères, la somme de 229 livres, 9 sols, 1 denier, pour marchandises fournies pour faire le voyage—Étude Raimbault fils.

1731, 21 juin.—Engagement de Jos. Alexis Boucher à François Campault pour faire le voyage à Missillimakinac—Étude Adhémar.

1731, 22 juin.—Engagement de Pierre Leblanc à François Campault pour faire le voyage au poste des Scioux—Étude Adhémar.

1731, 24 juin.—Joseph et Antoine Pelletier dit Antaylla reconnaissent devoir à Raymond Baby, la somme de 243 livres, 6 sols, 6 deniers, pour faire le voyage—Étude Raimbault fils.

1731, 26 juin.—Louis Denoyer reconnait devoir à Raimond Baby, la somme de 86 livres, 16 sols, pour faire le voyage des pays d'en haut—Étude Raimbault fils.

1731, 30 juin.—Engagement de Laurent Denigé à François Roy pour faire le voyage au Mie—Étude Adhémar.

1731, 30 juin.—Engagement de Jean François Mauricet à François Campaut pour faire le voyage aux Scioux—Étude Adhémar.

1731, 30 juin.—Engagement de Jean Lafontaine à François Roy pour faire le voyage au Détroit—Étude Adhémar.

1731, 2 juillet.—Engagement de Louis Dupuy à Jacques Pierre Danneau, s^{r} Demuy, pour faire le voyage à la rivière St-Joseph—Étude Adhémar.

1731, 3 juillet.—René Messier Duchesne reconnaît devoir à François Monfort et Comp^{e}, la somme de 3256 livres, 6 sols, 6 deniers, pour belles marchandises qu'il lui a vendues pour la traitte des sauvages Scioux et autres Nations—Étude Chaumont.

1731, 4 juillet.—François Guyon Després reconnaît devoir à François Monfort et Comp^{e}, la somme de 2422 livres, 19 sols, 2 deniers, pour bonnes marchandises à lui vendues pour la traitte des sauvages Scioux—Étude Chaumont.

1731, 4 juillet.—Jean Chevalier et Pierre Chevalier frères reconnaissent devoir à François Monfort et Comp^{e}, la somme de 2786 livres, 19 sols, 9 deniers, pour bonnes marchandises à lui livrées pour faire la traite des Scioux—Étude Chaumont.

1731, 4 juillet.—Pierre Richard reconnaît devoir à François Monfort et Comp^{e}, la somme de 3056 livres, 18 sols, 9 deniers, pour bonnes marchandises vendues pour faire la traite avec les sauvages Scioux—Étude Chaumont.

1731, 5 juillet.—René Godefroid, sieur de Linctôt, et D^{e} Marie Catherine D'ailleboust, son épouse, reconnaissent devoir à François Monfort et comp^{e}, la somme de 1201 livres, 2 sols, 7 deniers, pour bonnes marchandises vendues pour son équipement de voyage qu'il est prêt de faire aux Scioux—Étude Chaumont.

1731, 5 juillet.—René Godefroy, sieur de Linctot, et sieur Exupert Linctot Picotté, son fils, faisant pour Paul Joseph D'ailleboust, s^{r} de Coulonge, reconnaissent devoir à François Monfort et Comp^{e}, la somme de 3256 livres, 18 sols, 2 deniers, pour marchandises livrées pour la traite avec les sauvages—Étude Chaumont.

1731, 5 juillet.—Engagement de Charles Leduc à Pierre Leduc pour faire le voyage dans les pays d'En haut—Étude Adhémar.

1731, 6 juillet.—Augustin Mouet d'Englade reconnaît devoir à François Poulin de Francheville la somme de 1823 livres, 9 sols, pour le voyage qu'il va faire au pays des Scioux—Étude Raimbault fils.

1731, 7 juillet.—Charles Lefevre reconnait devoir à François Monfort et Compe, la somme pour bonnes marchandises vendues pour faire le voyage au poste de la Rivière—Étude Chaumont.

1731, 7 juillet.—Jean Gareau reconnait devoir à François Monfort et Compe, la somme de 1599 livres, 16 sols, pour bonnes marchandises vendues pour faire la traite au poste de la Rivière St-Joseph—Étude Chaumont.

1731, 8 juillet.—Engagement de Charles Maurice Lafantaisie à Pierre Robineau et à Pierre Garreau pour faire le voyage aux Scioux—Étude Adhémar.

1731, 9 juillet.—Engagement de François Bolzeque dit Giffort à Ignace Gamelin pour faire le voyage aux Isles et en France—Étude Adhémar.

1731, 9 juillet.—Engagement de Philippe Dagneau à Etienne Petit et à Louis Lefebvre Duchouquet pour faire le voyage à la rivière St-Joseph dans les pays d'En hault—Étude Adhémar.

1731, 10 juillet.—Engagement de Jean Etié de la Chesnaye à Jean Baptiste Réaume pour faire le voyage à Missillimakinac—Étude Adhémar.

1731, 12 juillet.—Engagement de Estienne Vergé dit Tourangeau à Ignace Gamelin et associés pour faire le voyage aux Isles et en France—Étude Adhémar.

1731, 18 juillet.—Engagement de Nicolas Réaume à Jean Baptiste Réaume pour faire le voyage dans les pays d'En haut—Étude Adhémar.

1731, 18 juillet.—Engagement de Louis Chaput à Jean Baptiste Réaume pour faire le voyage à Missillimakinac—Étude Adhémar.

1731, 20 juillet.—Engagement de Gabriel Grou au sieur Maurisse Menard pour faire le voyage à Missillimakinac—Étude St-Romain.

1731, 26 juillet.—Engagement de Joseph Majort au sieur Maurisse Menard pour faire le voyage à Missillimakinac—Étude St-Romain.

1731, 29 juillet.—Pierre Coupeau dit Saint-Amant s'engage à Monsieur Deboisbert, le sieur Jacques Charly comparant pour lui, pour faire le voyage au poste du fort Ponchartrain—Étude Raimbault fils.

1731, 2 août.—Engagement de Louis Chapus à Nicolas Antoine Coulon, sr de Villiers, pour faire le voyage au poste de La Baye—Étude St-Romain.

1731, 3 août.—Engagement de Jean Baptiste Normandin dit Beausoleil au sr Nicolas Antoine Coulon de Villiers pour faire le voyage au poste de la Baye—Étude St-Romain.

1731, 8 août.—Engagement de Alexis Arseneau à Nicolas Antoine Coulon, sieur de Villiers, pour faire le voyage au poste de la Baye—Étude St-Romain.

1731, 16 août.—Jacques Boutin et François Brunet reconnaissent devoir à Jacques Tiennelle la somme de 4896 livres, 13 sols, 6 deniers, pour le voyage qu'ils vont faire de cette ville au Détroit—Étude Raimbault.

1731, 16 août.—Engagement de Pierre Magnan dit Champagne à Toussaint Le Cavelier et à Jacques Langlois pour faire le voyage à Chagoinon—Étude Adhémar.

1731, 16 août.—Engagement de François Lanctôt à Toussaint Cavelier et à Jacques Langlois pour faire le voyage à Chagoinon—Étude Adhémar.

1731, 27 août.—Jean Dupont reconnait devoir à Ignace Gamelin, la somme de 2953 livres, 6 sols, 9 deniers, pour le voyage qu'il va faire au poste des Miamis—Étude Raimbault fils.

1731, 27 août.—Nicolas Loranger et Louis Gadois reconnaissent devoir aux sieurs Charly frères, la somme de 71 livres, 18 sols, 9 deniers, pour le voyage qu'ils vont faire de cette ville aux Illinois—Étude Raimbault fils.

1731, 27 août.—Nicolas Loranger et Louis Gadois reconnaissent devoir à Pierre Guy, la somme de 343 livres, 17 sols, 6 deniers, pour bonnes marchandises vendues pour leur équipement de voyage qu'ils vont faire aux Illinois—Étude Chaumont.

1731, 27 août.—Louis Gadois reconnaît devoir à Pierre Guy, la somme de 109 livres, 19 sols, pour bonnes marchandises vendues pour faire le voyage dans les pays d'En haut—Étude Chaumont.

1731, 4 septembre.—Joseph Mercier et Joseph Grignon reconnaissent devoir à Jean Guillory, la somme de 367 livres, pour le voyage qu'il va faire aux Illinois—Étude Raimbault fils.

1731, 8 septembre.—Augustin Baudry dit Poitevin reconnaît devoir à Hustache Dumont, la somme de 1009 livres, pour bonnes marchandises vendues pour le commerce que le dit Baudry est prêt d'aller faire au Détroit—Étude Chaumont.

1731, 8 septembre.—Augustin Baudry dit Poitevin, voyageur, reconnaît devoir à Charles Dauteuil, sieur de Mousseaux, la somme de 568 livres, 9 sols, pour bonnes marchandises vendues pour aller faire la traite au fort du Détroit—Étude Chaumont.

1731, 9 septembre.—Augustin Baudry dit Poitevin reconnait devoir à Michel Lamy, la somme de 583 livres, 2 sols, 6 deniers, pour bonnes marchandises vendues pour la traite qu'il est prêt de faire au fort du Détroit—Étude Chaumont.

1731, 17 septembre.—Engagement de Jacques Masson à Toussaint Cavelier et à Jacques Langlois pour faire le voyage à Cha8oynon—Étude Adhémar.

1731, 17 septembre.—Engagement de Jean Baptiste Cusson à Toussaint Cavelier et à Jacques Langlois pour faire le voyage à Cha8anon—Étude Adhémar.

1732, 17 avril.—Engagement de Antoine Clément dit Larivière à Messieurs de Clignancour, Augé et René Bissonnet Lafavery, pour faire le voyage à Missillimakinac—Étude Adhémar.

1732, 27 avril.—Engagement de Jean Baptiste Crevier à Mrs de Clignancour, Lafavery et François Augé, pour faire le voyage à Missillimakinac—Étude Adhémar.

1732, 27 avril.—Engagement de Antoine Ossant à Mrs de Clignancour, Augé et René Bissonnet Lafavery, pour faire le voyage dans les pays d'En haut—Étude Adhémar.

1732, 27 avril.—Engagement de Alexis de Lisle à Mrs de Clignancour, Augé et René Bissonnet Lafavery, pour faire le voyage dans les pays d'En hault—Étude Adhémar.

1732, 27 avril.—Engagement de François Aguenier à Mrs de Clignancourt, Augé et René Bissonnet Lafavery, pour faire le voyage dans les pays d'En hault—Étude Adhémar.

1732, 30 avril.—Engagement de Jean Scionneau à Paul Dejardin de Rupallais pour faire le voyage à Missillimakinac—Étude Adhémar.

1732, 30 avril.—Engagement de Philibert Bergeron à Jean Lemire Marsolet pour faire le voyage à Missillimakinac—Étude Adhémar.

1732, 30 avril.—Engagement de Pierre Bergeron à Jean Lemire Marsolet et Compagnie pour faire le voyage à Missillimakinac—Étude Adhémar.

1732, 1er mai.—Engagement de François Bigras à Marin Hurtebise et Compagnie pour faire le voyage à Missillimakinac—Étude Adhémar.

1732, 4 mai.—Engagement de Séraphim La Rivière à Louis Ducharme pour faire le voyage dans les pays d'en haut spécialement à Missillimakinac—Étude Adhémar.

1732, 4 mai.—Joseph Viau s'engage à François Neveu pour faire le voyage de cette ville au poste du Détroit—Étude Raimbault fils.

1732, 4 mai.—Engagement de Joseph Charon à François Neveu pour faire le voyage de cette ville au poste du Détroit—Étude Raimbault fils.

1732, 5 mai.—Engagement de Augustin Beauvais à Marin Hurtebise pour faire le voyage dans les pays d'En hault—Étude Adhémar.

1732, 6 mai.—Engagement de Pierre Charbonneau à Marin Hurtebise et compagnie pour faire le voyage dans les pays d'En hault—Étude Adhémar.

1732, 7 mai.—Engagement de Jean Baptiste Prevost à Mr de Ramesay pour faire le voyage de cette ville au poste de la pointe de Chagouamigon—Étude Raimbault fils.

1732, 10 mai.—Pierre et Charles Papin, frères, reconnaissent devoir à Charles Héry et Comp^{e}, la somme de 7,057 livres, 7 sols, 4 deniers, pour la traite qu'il vont faire au poste des Ouyatanons—Étude Chaumont.

1732, 10 mai.—Charles Augé fils de Charles Augé s'engage à Marin Hurtebise et Compagnie pour le voyage de cette ville au poste de Missilimakinac—Étude Raimbault fils.

1732, 10 mai.—Engagement de Jean Baptiste Mainville à Louis Hamelin et compagnie pour faire le voyage à Missilimakinac—Étude Raimbault fils.

1732, 11 mai.—Engagement de François André dit St-Jean à René Bissonnet Lafavery et Compagnie pour faire le voyage dans les pays d'En hault—Étude Adhémar.

1732, 12 mai.—Engagement de Louis Goulet à Marin Hurtebise et Compagnie pour faire le voyage à Missillimakinac—Étude Adhémar.

1732, 12 mai.—Engagement de Jacques Beaudouin à Marin Hurtebise et Compagnie pour faire le voyage dans les pays d'En hault—Étude Adhémar.

1732, 12 mai.—Engagement de André Força à Paul Dejardin de Rupallais et Compagnie pour faire le voyage à Missillimakinac—Étude Adhémar.

1732, 12 mai.—Engagement de Antoine Huneau Deschams à Marin Hurtebise et Compagnie pour faire le voyage à Missillimakinac—Étude Adhémar.

1732, 12 mai.—Hyacinthe Réaume et D^{lle} Agathe La Selle, son épouse, reconnaissent devoir à François Monfort et Compagnie, la somme de 3,000 livres, 18 sols, 7 deniers, pour la traite au poste du Détroit—Étude Chaumont.

1732, 12 mai.—Estienne Étié s'engage à Louis Hamelin et Compagnie pour faire le voyage de cette ville au poste de Ouinepigon—Étude Raimbault fils.

1732, 14 mai.—Engagement de Pierre Gassien au sieur Dominique Godé pour faire le voyage de cette ville au poste de Ouis—Étude Raimbault fils.

1732, 16 mai.—Engagement de François Martin à Ustache Gamelin pour faire le voyage de la Manestigouia—Étude Raimbault fils.

1732, 18 mai.—Engagement de Jean Baptiste Lorion à René Bissonnet Lafavery et compagnie pour faire le voyage à Missillimakinac—Étude Adhémar.

1732, 18 mai.—Engagement de Étienne Braseau à René Bissonnet Lafavery et Compagnie pour faire le voyage dans les pays d'En hault—Étude Adhémar.

1732, 18 mai.—Engagement de Jean Baptiste Jannot dit Lachapelle à Ignace Gamelin pour faire le voyage dans les pays d'En hault—Étude Adhémar.

Pardevant Le Nre. Nicolas petit
de la paroisse de Varennes, de present en
Cette ville Lequel a Reconnu Et Confessé
S'estre alloué Et Engagé a Sr. pierre perthuis
a Ce present et acceptant pour faire —
le Voyage d'Icy dans les pays d'en haut
a Commencer du Jour de son depart de —
Cette ville, pour en descendre dans un
an, pour ayder a monter un Canot de
marchandize, et En descendant dans led.
temps ayder aussi a Conduire un Canot
chargé de peleteries, lesquels Effets tant
en Montant que descend.t Led. Engagé
a promis avoir soin du mieux qu'il Luy
sera possible et les garantir autant qu'il
pourra de tous accidents et dommages.
faire ~~Le faire~~ Le profit dud. Sr. perthuis
Eviter son dommage L'en avertir s'il —
vient a sa Connoiss.ce, Luy obeir en tout
Ce qui Luy sera Commandé de Licite
Et honneste, Cet Engagem.t ainsi fait
pour Et Moyennant La quantité de —

Cent Vingt Livres et Castor Secq
bon et Marchand et deux peaux
de Chevreuils Marle, qui luy seront baillez
et payez par led. Sr perthuis aussi tost
son arrivée en Cette ville promettant led.
Sr perthuis de fournir aud. Engagé les
Soulliers Sauvages qui luy seront Necess.res
pend.t Le Voyage, ~~et au Cas que~~ Car
ainsy &c promettant &c obligeant &c
Renonceant &c. fait et passé aud.
Villemarie En l'Estude dud. No.re Lan mil
Sept Cent Vingt Le Vingt Septieme
Juillet apres midy En presence des Srs
Toussaint Potier, et françoise Soumande
Temoins demeurants aud. Villemarie qui ont
avec Led. Sr perthuis Et Nod.re Signé, Led.
Engagé ayant declaré Ne Scavoir Ecrire
Ny Signer de ce Interpellé apres Lecture
faite Suivant Lord.ce pesant
Six Mots Rayez sont nuls

T Potier

Ch. perthuis Soumande

David

Not.re Royal

ENGAGEMENT DE NICOLAS PETIT AU SIEUR PIERRE PERTHUIS

Pardevant &c Nicolas petit de La paroisse de Varennes, de present en Cette ville Lequel a Reconnu Et Confessé S'Etre alloué Et Engagé a Sr pierre perthuis a Ce present et acceptant pour faire Le Voyage d'Ycy dans Le pays D'En haut a Commencer Du Jour de Son depart de Cette ville, pour en descendre Dans une an, pour aydér a monter un Canot de Marchandise et En descendant Dans led tems ayder aussi a Conduire un Canot Chargé de peleteries, Desquels Effets tant En Montant que Descendt Led Engagé a promis avoir Soin Du Mieux quil Lui Sera possible et les garantir autant qu'il pourra de tous accidents et Dommages faire (Le faire) Le profit Dudt Sr perthuis Evité Son Dommage L'En avertir S'il Vient à Sa Connoissce, Luy obeir en tout Ce qui Luy Sera Commandé de Licite Et honneste, Cest Engagemt ainsi fait pour Et Moyennant La quantité de Cent Vingt Livres pesant de Castor Secq bon Et Marchand Et deux peaux de Chevreuils Masle, qui Luy Seront bailles Et payés par Le dt Sr perthuis aussi tost Leur arrivée En cette ville, promettant Led Sr perthuis de fournir audt Engage Les Souliers Sauvages qui luy seront Necessres pendt Led Voyage (et au cas que) Car ainsi &c promettant &c obligeant &c Renonceant &c fait Et passé au dt Villemarie En L'Etude du dt Nore L'an Mil Sept Cent Vingt Le Vingt Septième Juillet après midi En presence des Srs toussaint Potier et françois Soumande temoins demeurants aud Villemarie qui ont avec le d. Sr perthuis Et Nore Signé, Led Engagé ayant déclaré Ne Scavoir Ecrire Ny signer de ce Interpellé apres Lecture faite Suivant Lord' presant

Six mots barrés Sont nuls.

T. Potier

P. Perthuis

F. Soumande

David

Nore Royal. (1)

(1) Archives Judiciaires de Montréal.

1732, 18 mai.—Engagement de Bernard Brouillet à René Bissonnet Lafavery et Compagnie pour faire le voyage à Missillimakinac—Étude Adhémar.

1732, 18 mai.—Engagement de Jacques Baihy dit Lafleur à Ignace Gamelin fils, pour faire le voyage dans les pays d'En hault—Étude Adhémar.

1732, 19 mai.—Engagement de Antoine Roussel à Marin Hurtebise et compagnie pour faire le voyage à Missillimakinac—Étude Adhémar.

1732, 19 mai.—Engagement de Pierre Millet à Messieurs De Ramesay et Godefroy pour faire le voyage dans les pays d'en hault—Étude Adhémar.

1732, 19 mai.—Engagement de François Millete à Messieurs de Ramesay et De Godefroy pour faire le voyage dans les pays d'En hault—Étude Adhémar.

1732, 19 mai.—Engagement de François Bernier à Ustache Gamelin pour faire le voyage dans les pays d'En hault—Étude Adhémar.

1732, 20 mai.—Engagement de Pierre Begnet à Marin Hurtebise et compagnie pour faire le voyage dans les pays d'En hault—Étude Adhémar.

1732, 20 mai.—Engagement de Charles Hué dit Cournoyé à René Bissonnet Lafavery et compagnie pour faire le voyage dans les pays d'En hault—Étude Adhémar.

1732, 20 mai.—Engagement de Louis Le Pellé Demarest à René Bissonnet Lafavery et Compagnie pour faire le voyage dans les pays d'En hault—Étude Adhémar.

1732, 20 mai.—Engagement de Antoine Chaire à René Bissonnet Lafavery et compagnie pour faire le voyage dans les pays d'En hault—Étude Adhémar.

1732, 20 mai.—Engagement de Pierre Antoine Martin à René Bissonnet Lafavery et compagnie pour faire le voyage à Missillimakinac—Étude Adhémar.

1732, 20 mai.—Engagement de Claude Collin dit Laliberté à Marin Hurtebise et compagnie pour faire le voyage dans les pays d'En hault—Étude Adhémar.

1732, 21 mai.—Engagement de Jean Baptiste Augé Lemaître à Marin Hurtebise et compagnie pour faire le voyage à Missillimakinac—Étude Adhémar.

1732, 21 mai.—Engagement de Mathurin Laroche à Jean Lemire Marsolet pour faire le voyage à Missillimakinac—Étude Adhémar.

1732, 22 mai.—Engagement de Jean Chapron à René Bissonnet Lafavery et compagnie pour faire le voyage à Missillimakinac—Étude Adhémar.

1732, 23 mai.—Engagement de Ignace Tessier au sieur Joseph Anatase Deruissaux pour faire le voyage au pays des Tamarois—Étude Lepallieur, Michel.

1732, 23 mai.—Engagement de Pierre Jolicœur à Marin Hurtebise et compagnie pour faire le voyage dans les pays d'En hault—Étude Adhémar.

1732, 23 mai.—Engagement de Jean Baptiste Lafleur à René Bissonnet Lafavery et compagnie pour faire le voyage dans les pays d'En hault—Étude Adhémar.

1732, 25 mai.—Engagement de Jean Baptiste, Pany de nation, à Paul Dejardin de Rupallais pour faire le voyage à Missillimakinac—Étude Adhémar.

1732, 25 mai.—Engagement de François Dumont à Paul Dejardin de Rupallais pour faire le voyage dans les pays d'En hault—Étude Adhémar.

1732, 25 mai.—Engagement de Charles Deno à Antoine Pottier et compagnie pour faire le voyage à Missillimakinac—Étude Adhémar.

1732, 25 mai.—Engagement de François Deno à Antoine Pothier pour faire le voyage à Missillimakinac—Étude Adhémar.

1732, 25 mai.—Engagement de Pierre Bariteau dit Lamarche à Antoine Pothier et Compagnie pour faire le voyage dans les pays d'En hault—Étude Adhémar.

1732, 25 mai.—Engagement de Pierre Bourdaux à Antoine Pothier et compagnie pour faire le voyage à Missillimakinac—Étude Adhémar.

1732, 25 mai.—Engagement de Guillaume Soucy à Antoine La Corne, s[r] de La Collombière, pour faire le voyage de cette ville au poste de Missillimakinac—Étude Raimbault fils.

1732, 25 mai.—Engagement de Nicolas Brusseau à Ignace Gamelin fils, et au s[r] Perthuis, son commis, pour faire le voyage de cette ville au poste de Missilimakinac—Étude Raimbault fils.

1732, 26 mai.—Engagement de Joseph Vaillancourt au sieur Ignace Gamelin pour faire le voyage de cette ville au poste du nord—Étude Raimbault fils.

1732, 26 mai.—Engagement de Pierre Paré à Marin Hurtebise et compagnie pour faire le voyage dans les pays d'En hault—Étude Adhémar.

1732, 26 mai.—Engagement de Jean Baptiste Hébert à François Brunsard Langevin pour faire le voyage à Missillimakinac—Étude Adhémar.

1732, 26 mai.—Engagement de Louis Defosset à Pierre Gamelin pour faire le voyage dans les pays d'En hault—Étude Adhémar.

1732, 26 mai.—Engagement de Pierre Venne à François Poulin Francheville pour faire le voyage au fort le pont Chartrain, du Détroit du lac Érié—Étude Adhémar.

1732, 26 mai.—Engagement de Laurent Brouillet à François Poulin Francheville pour faire le voyage au fort Le pont Chartrain, du Détroit du lac Érié—Étude Adhémar.

1732, 26 mai.—Engagement de Pierre Vaudry à Francois Poulin Francheville pour faire le voyage au fort Le pont Chartrain, du Détroit du lac Érié—Étude Adhémar.

1732, 26 mai.—Engagement de Alexis Provanché à Pierre Gamelin pour faire le voyage dans les pays d'En hault—Étude Adhémar.

1732, 27 mai.—Engagement de Antoine Houde à Ignace Gamelin pour faire le voyage au poste de Gamanistigouia—Étude Raimbault fils.

1732, 27 mai.—Engagement de Claude Bignet à Paul De la Margue pour faire le voyage à Missillimakinac—Étude Adhémar.

1732, 27 mai.—Engagement de Joseph Rivard Loranger à Antoine Pothier pour faire le voyage dans les pays d'En hault—Étude Adhémar.

1732, 28 mai.—Engagement de Guillaume Deguire dit LaRose à Ignace Gamelin pour faire le voyage de cette ville au poste de Missillimakinac—Étude Raimbault fils.

1732, 28 mai.—Engagement de Pierre Laperche dit St-Jean à Marin Hurtebise et compagnie pour faire le voyage dans le nord—Étude Adhémar.

1732, 28 mai.—Engagement de Pierre Papillau dit Périgny à Paul Dejardin de Rupallais pour faire le voyage à Missillimakinac—Étude Adhémar.

1732, 28 mai.—Engagement de François Des Islets à Mr de Ramesay et au s[r] de Godefroy pour faire le voyage dans le poste de Chagouamigon—Étude Adhémar.

1732, 28 mai.—Engagement de Louis Langlois dit Lachapelle à Mr de Ramesay et Godefroy pour faire le voyage dans le poste de Chagouamigon—Étude Adhémar.

1732, 28 mai.—Engagement de Simon Picine à Paul de Lamargue pour faire le voyage dans le nord—Étude Adhémar.

1732, 28 mai.—Engagement de François Perrot à Paul de Lamargue pour faire le voyage à Missillimakinac—Étude Adhémar.

1732, 28 mai.—Engagement de Pierre Perrot à Paul De La Margue pour faire le voyage à Missillimakinac—Étude Adhémar.

1732, 28 mai.—Engagement de René Cadot à Paul de la Margue pour faire le voyage à Missillimakinac—Étude Adhémar.

1732, 28 mai.—Engagement de Étienne Belemare à Paul De la Margue pour faire le voyage dans le Nord—Étude Adhémar.

1732, 29 mai.—Engagement de Joseph Paternoste à Louis Damour pour faire le voyage à Missillimakinac—Étude Adhémar.

1732, 30 mai.—Engagement de Alexis Baril à Ignace Gamelin pour faire le voyage à Missillimakinac—Étude Raimbault fils.

1732, 30 mai.—Engagement de Charles Raymond à Louis Hamelin et compagnie pour faire le voyage à Michillimaquinac—Étude Raimbault fils.

1732, 30 mai.—Engagement de Pierre Majot à Julien Rivard pour faire le voyage à Missillimakinac—Étude Adhémar.

1732, 30 mai—Engagement de Joseph Étienne Durivage à Antoine Pothier et compagnie pour faire le voyage à Missillimakinac—Étude Adhémar.

1732, 30 mai.—Engagement de Toussaint Livernois à Julien Rivard pour faire le voyage à Missillimakinac—Étude Adhémar.

1732, 30 mai.—Engagement de Ambroise Baril à Paul Desjardin de Rupallais pour faire le voyage dans les pays d'En hault—Étude Adhémar.

1732, 31 mai.—Engagement de Joseph Legault dit de Laurier à Nicolas Roze pour faire le voyage à Michillimaquinac—Étude Raimbault fils.

1732, 31 mai.—Engagement de Pierre Tessier à Jean Baptiste Hervieux, faisant pour Philippe Leduc, pour faire le voyage à Michillimaquinac—Étude Raimbault fils.

1732, 2 juin.—Engagement de Joseph Petit à Ustache Gamelin pour faire le voyage dans les pays d'En haut—Étude Adhémar.

1732, 2 juin.—Engagement de Thomas Bonneson à Marin Hurtebise et compagnie pour faire le voyage dans les pays d'En haut—Étude Adhémar.

1732, 2 juin.—Engagement de Jean Baptiste Edouin à Ustache Gamelin pour faire le voyage dans les pays d'En hault—Étude Adhémar.

1732, 2 juin.—Engagement de Jean Dudare à Ustache Gamelin pour faire le voyage dans les pays d'En haut—Étude Adhémar.

1732, 2 juin.—Engagement de François Cardinal à Julien Rivard pour faire le voyage à Missillimakinac—Étude Adhémar.

1732, 2 juin.—Engagement de Jean Baptiste Boyé à Ustache Gamelin pour faire le voyage dans les pays d'en hault—Étude Adhémar.

1732, 2 juin.—Engagement de Jean Rocy à Ustache Gamelin pour faire le voyage dans les pays d'en haut—Étude Adhémar.

1732, 3 juin.—Engagement de Nicolas Lécuyé au sieur de Clignancour pour faire le voyage de cette ville au poste de Missillimakinac—Étude Raimbault fils.

1732, 3 juin.—Engagement de Honoré Danis à Jean B. Hervieux pour faire le voyage à Missillimakinac—Étude Raimbault fils.

1732, 3 juin.—Engagement de Charles St-Denis à Jean Bapte Hervieux, faisant pour Philippe Leduc, pour faire le voyage au poste de Missilimakinac—Étude Raimbault fils.

1732, 3 juin.—Engagement de Jean Baptiste Demarets dit Courville à Jean B. Hervieux, faisant pour Phlippe Leduc, pour faire le voyage à Missilimakinac—Étude Raimbault fils.

1732, 4 juin.—Paul Lamargue reconnait devoir aux sieurs Monière et Ignace Gamelin fils et Compagnie, la somme de 5288 livres, 15 sols, pour son voyage—Étude Raimbault fils.

1732, 4 juin.—Louis Mathieu Damours, s[r] de Clignancourt, reconnait devoir à Ignace Gamelin et Compagnie, la somme de 3897 livres, pour son équipement de voyage—Étude Raimbault fils.

1732, 4 juin.—Jean Baptiste Touin s'engage à Jean Baptiste Hervieux pour faire le voyage de cette ville au poste de Missillimakinac—Étude Raimbault fils.

1732, 4 juin.—Engagement de René Lamarque à Joseph et Charle Douaires pour faire le voyage dans les pays d'En haut—Étude Adhémar.

1732, 5 juin.—Engagement de Philippe Estienne Du Rivage à Pierre Gamelin pour faire le voyage dans les pays d'En hault—Étude Adhémar.

1732, 5 juin.—Engagement de Jean Baptiste Jetté au s[r] De Ramesay pour faire le voyage à Chagouamigon—Étude Adhémar.

1732, 5 juin.—Engagement de Pierre Lesueur dit Duchesne au sieur De Ramesay, le s[r] René Lemoine Despins, pour faire le voyage dans les pays d'en haut—Étude Adhémar.

1732, 5 juin.—Engagement de Augustin Lesueur à M[r] De Ramesay pour faire le voyage dans les pays d'En haut—Étude Adhémar.

1732, 5 juin.—Engagement de Pierre Lesueur au sieur de Ramesay pour faire le voyage dans les pays d'En haut—Étude Adhémar.

1732, 6 juin.—Engagement de François Picard au sieur de Rupalais pour faire le voyage dans les pays d'En haut—Étude Adhémar.

1732, 6 juin.—Engagement de Jean Réaume aux sieurs Jacques et Louis Charly frères, pour faire le voyage à Missilimakinac—Étude Raimbault fils.

1732, 6 juin.—Engagement de Pierre Legault aux sieurs Jacques et Louis Charly frères, pour faire le voyage de cette ville au poste de Missilimaquinac—Étude Raimbault fils.

1732, 6 juin.—Engagement de Jacque Bonne aux sieurs Jacque et Louis Charly pour faire le voyage de cette ville à Missilimakinac—Étude Raimbault fils.

1732, 6 juin.—Engagement de François Bonne aux sieurs Jacque et Louis Charly frères, pour faire le voyage de cette ville au poste de Missilimakinac—Étude Raimbault fils.

1732, 6 juin.—Engagement de Pierre Charlebois à Jacque et Louis Charly frères, pour faire le voyage de cette ville au poste de Missilimakinac—Étude Raimbault fils.

1732, 6 juin.—Engagement de Jacque Sabourin à Jacque et Louis Charly frères, pour faire le voyage de cette ville au poste de Missilimakinac—Étude Raimbault fils.

1732, 6 juin.—Engagement de Antoine Villeray à Jacque et Louis Charly frères, pour faire le voyage de cette ville au poste de Missilimakinac—Étude Raimbault fils.

1732, 7 juin.—Engagement de Alexis Tuffaut à François Bransard dit Langevin pour faire le voyage dans les pays d'en haut—Étude Adhémar.

1732, 7 juin.—Engagement de Jean Baribaut à François Branssard dit Langevin pour faire le voyage dans les pays d'en haut—Étude Adhémar.

1732, 7 juin.—Engagement de François Cosset à Jean François Branssard dit Langevin pour faire le voyage dans les pays d'en haut—Étude Adhémar.

1732, 7 juin.—Engagement de Baptiste Ste-Arnaud à François Branssard dit Langevin pour faire le voyage dans les pays d'en haut—Étude Adhémar.

1732, 7 juin.—Engagement de Laurent Bertrand au sieur Ustache Gamelin pour faire le voyage dans les pays d'en haut—Étude Adhémar.

1732, 7 juin.—Engagement de Louis Lapierre à Ustache Gamelin pour faire le voyage dans les pays d'en haut—Étude Adhémar.

1732, 7 juin.—Engagement de Pierre Cosset à François Branssard dit Langevin pour faire le voyage dans les pays d'en haut—Étude Adhémar.

1732, 8 juin.—Engagement de Louis Beslisle au sieur Rupales (Rupalaist) pour faire le voyage de cette ville au poste de Missilimakinac—Étude Raimbault fils.

1732, 8 juin.—Joseph Deruisseau reconnait devoir à Julien Trottier Desrivière, la somme de 894 livres, 8 sols, pour le voyage qu'il va faire au poste des Tamarois—Étude Raimbault fils.

1732, 8 juin.—Paul de Ruepalais et D^lle^ Charlotte l'Eriger reconnaissent devoir à François Monfort et Comp^e^, la somme de 5038 livres, 8 sols, 6 deniers, pour la traite qu'il va faire à Missillimakinac—Étude Chaumont.

1732, 9 juin.—Engagement de Jean Baptiste Petit à Marin Hurtubise et Compagnie pour faire le voyage dans les pays d'En haut—Étude Adhémar.

1732, 10 juin.—Engagement de François Millet à Mr de Ramesay pour faire le voyage dans les pays d'en haut—Étude Adhémar.

1732, 11 juin.—Pierre Paré reconnaît devoir à Pierre Lestage, la somme de 321 livres, 15 sols, pour le voyage qu'il va faire à Kaministigouyank—Étude Raimbault fils.

1732, 11 juin.—Antoine Dorval et Véronique Lacroix, sa femme, reconnaissent devoir à Antoine Salvaye, sieur de Fremont, la somme de 627 livres, 19 sols, pour le voyage qu'il va faire au poste des Tamarois—Étude Raimbault fils.

1732, 12 juin.—Engagement de Josephe Migneron à Berthelemy Métivier pour faire le voyage au Détroit du lac Érié—Étude Lepallieur, Michel.

1732, 13 juin.—Engagement de Joachim Primot à Jean Baptiste Richard et François Roy pour faire le voyage au Détroit—Étude Adhémar.

1732, 13 juin.—Engagement de Mathurin Derosier à Marin Hurtebise et Compagnie pour faire le voyage dans le nord—Étude Adhémar.

1732, 13 juin.—Engagement de Antoine Estié à Marin Hurtebise et Compagnie pour faire le voyage dans le nord—Étude Adhémar.

1732, 14 juin.—Joseph et Charles Douaire reconnaissent devoir aux sieurs Jacques et Louis Charly frères, la somme de 835 livres, 6 deniers, pour faire le voyage de cette ville au poste de Missillimakinac—Étude Raimbault fils.

1732, 14 juin.—Pierre Meloche reconnait devoir à Alexis Lemoyne Monière, la somme de 1552 livres, 12 sols, pour le commerce aud. poste pour cause d'équipement—Étude Raimbault fils.

1732, 15 juin.—Dame Marianne Dandonneau, épouse et procuratrice de Pierre le Gautier, sieur de la Véranderie, et Louis Hamelin, associés, reconnaissent devoir à Ignace Gamelin, la somme de 3789 livres, 1 sol, 7 deniers, pour la traite au poste de Ouinipigon—Étude Chaumont.

1732, 9 juillet.—Engagement de Joseph Moran à François Séguin et Jacques Boutin pour faire faire le voyage au fort Le pont Chartrain, du Détroit du lac Érié—Étude Adhémar.

1732, 12 juillet.—Engagement de Jean Baptiste, Panis de nation, à François Séguin et Jacques Boutin pour faire le voyage au fort le pont Chartrain, du Détroit du lac Érié—Étude Adhémar.

1732, 15 juillet.—Engagement de Jacques Rousseau à Nicolas Denoyelle et à Jacques Dupont pour faire le voyage dans les pays d'en haut—Étude Adhémar.

1732, 31 juillet.—Engagement de Jean Charles Laserte à Antoine Rivard Lanouette pour faire le voyage au poste des Scioux—Étude Adhémar.

1732, 31 juillet.—Thomas Chauvin, voyageur, reconnait devoir au s[r] Charles Nolan de Lamarque, la somme de 3798 livres, 16 sols, 8 deniers, pour le commerce qu'il va faire dans les Pays d'en haut—Étude Raimbault fils.

1732, 31 juillet.—Thomas Chauvin, voyageur, reconnaît devoir à Ignace Gamelin et Gatineaut la somme de 316 livres, 18 sols, pour le commerce qu'il va faire dans les pays d'en haut—Étude Raimbault fils.

1732, 3 août.—Engagement de Charles La Croix au Révérend père Guignace pour faire le voyage aux pays des Scioux—Étude Adhémar.

1732, 6 août.—Engagement de François Beaucham à Pierre Chevalier pour faire le voyage aux Scioux—Étude Adhémar.

1732, 6 août.—Engagement de Jean Baptiste Gendron à Augustin Mouet pour faire le voyage aux Scioux—Étude Adhémar.

1732, 6 août.—Engagement de Prisque Maisonneuve à Pierre Chevalier pour faire le voyage aux Scioux—Étude Adhémar.

1732, 7 août.—Jacques Roussel dit Sanscoucy, voyageur, reconnaît devoir à Jean Baptiste Hervieux, la somme de 7297 livres, 12 sols, 9 deniers, pour le voyage et commerce au Détroit—Étude Raimbault fils.

1732, 8 août.—Engagement de Pierre Le Blanc à François Campot pour faire le voyage aux Scioux—Étude Adhémar.

1732, 8 août.—Engagement de Jacques Le Blanc à François Campot pour faire le voyage aux Scioux—Étude Adhémar.

1732, 9 août.—Engagement de Jean Baptiste Boudeau à François Campot pour faire le voyage aux Scioux—Étude Adhémar.

1732, 11 août.—Engagement de Louis Dumouchel à Pierre Robineau pour faire le voyage aux Scioux—Étude Adhémar.

1732, 11 août.—Engagement de Jean Vanie à Toussaint Pothier pour faire le voyage aux Scioux—Étude Adhémar.

1732, 12 août.—Engagement de Paul Poupart Lafleur à Toussaint Pothier et à Jean Baptiste Giguère pour faire le voyage à Missillimakinac—Étude Adhémar.

1732, 13 août.—Engagement de Jean Baptiste Denot à Augustin Mouêt Danglade pour faire le voyage aux Scioux—Étude Adhémar.

1732, 14 août.—François Halary et Charles Braseau fils, reconnaissent devoir à Charles Héry et Compagnie, la somme de 608 livres, 8 sols, 10 deniers, pour le commerce qu'ils vont faire au poste de Pontchartrain du Détroit—Étude Chaumont.

1732, 14 août.—Engagement de Jean Chapron à Jacques Giasson pour faire le voyage dans les pays d'En hault—Étude Adhémar.

1732, 19 août.—Engagement de Bernard Brouillet à Jacques Giasson pour faire le voyage à Missillimakinac—Étude Adhémar.

1732, 20 août.—Engagement de Jean Perrusse à Jacques Giasson pour faire le voyage à Missillimakinac—Étude Adhémar.

1732, 20 août.—René Messier dit Duchesne reconnaît devoir à Jean Bte Hervieux, la somme de 3189 livres, 7 sols, 4 deniers, pour faire le voyage au poste des Scioux—Étude Chaumont.

1732, 20 août.—François Campault reconnait devoir à Jean Bte Le Compte Dupré, la somme de 1136 livres, 8 sols, 9 deniers, pour la traite du fort Pontchartain—Étude Chaumont.

1732, 20 août.—Engagement de Jean Baptiste Delorié à François Fabert, sr Duplessy, pour faire le voyage au poste des 8iatanons—Étude Lepallieur, Michel.

1732, 20 août.—Ambroise Cavelier reconnait devoir à Pierre de Lestage, la somme de 457 livres, 15 sols, pour le voyage qu'il va faire aux 8atanons—Étude Raimbault fils.

1732, 21 août.—Jacques Gervais, voyageur, reconnait devoir à Jean Baptiste Guyon, la somme de 272 livres, 10 sols, pour le voyage qu'il va faire au poste des 8atanons—Étude Raimbault fils.

1732, 23 août.—Hurbain Gervais reconnaît devoir à François Monfort et Compe, la somme de 3680 livres, 1 sol, 6 deniers, pour faire la traite au poste du Détroit—Étude Chaumont.

1732, 23 août.—Louis Chapeau et Hubert Parent, voyageurs, reconnaissent devoir à François Monfort et Compe, la somme de 7274 livres, 2 sols, 3 deniers, pour la traite au poste des Ouyatanons—Étude Chaumont.

1732, 20 septembre.—Pierre Pruneau, voyageur, reconnait devoir à Julien Trottier Desrivières, la somme de 1373 livres, 3 sols, pour le commerce qu'il va faire au Détroit—Étude Raimbault fils.

1733, 8 avril.—Engagement de Antoine Daisant dit Sanspitié à Pierre Vallée pour faire le voyage au fort le pont Chartrain, du Détroit du lac Érié—Étude Adhémar.

1733, 8 avril.—Engagement de Jacques Lalande à Thérèse Catin, épouse de Simon Réaume, pour faire le voyage au fort le pont Chartrain, du Détroit du lac Érié—Étude Adhémar.

1733, 14 avril.—Engagement de Pierre Goulet à Marin Hurtebise et Compagnie pour faire le voyage dans les pays d'En haut—Étude Adhémar.

1733, 14 avril.—Engagement de Nicolas Brosseau à Marin Hurtebise et Compagnie pour faire le voyage à Missillimakinac—Étude Adhémar.

1733, 19 avril.—Engagement de Louis Petit à François Augé et Compagnie pour faire le voyage à Missillimakinac—Étude Adhémar.

1733, 24 avril.—Engagement de André Força à Marin Hurtebise et Compagnie pour faire le voyage à Missillimakinac—Étude Adhémar.

1733, 27 avril.—Engagement de Joseph Cusson à François Augé et Compagnie pour faire le voyage à la Rivière St-Joseph—Étude Adhémar.

1733, 27 avril.—Engagement de Simon Gautier à François Augé et Compagnie pour faire le voyage à la Rivière St-Joseph—Étude Adhémar.

1733, 29 avril.—Engagement de Étienne Ledoux à Marin Hurtebise et Compagnie pour faire le voyage dans les pays d'En haut—Étude Adhémar.

1733, 29 avril.—Engagement de Mathurin Laroche et Joseph Brunel à François Augé et Compagnie pour faire le voyage à Missillimakinac—Étude Adhémar.

1733, 29 avril.—Engagement de Paul Senécal à François Augé et Compagnie pour faire le voyage à Missillimakinac—Étude Adhémar

1733, 2 mai.—Engagement de Étienne Gauvereau à Marin Hurtebise et Compagnie pour faire le voyage dans le nord—Étude Adhémar.

1733, 2 mai.—Engagement de Jean Baptiste Lefort à Charles Rupallais de Gonneville et Compagnie pour faire le voyage à Missillimakinac—Étude Adhémar.

1733, 2 mai.—Engagement de Pierre Labrèche à Marin Hurtebise et Compagnie pour faire le voyage dans le nord—Étude Adhémar.

1733, 2 mai.—Engagement de Joseph Lamarche à Marin Hurtebise et Compagnie pour faire le voyage dans le Nord—Étude Adhémar.

1733, 4 mai.—Engagement de Louis Mesnard à Marin Hurtebise et Compagnie pour faire le voyage à Missillimakinac.

1733, 4 mai.—Engagement de Antoine Riel dit Lyrlande à Marin Hurtebise et Compagnie pour faire le voyage dans le Nord—Étude Adhémar.

1733, 4 mai.—Engagement de Maurice Riel dit Lyrlande à Marin Hurtebise et Compagnie pour faire le voyage dans le nord—Étude Adhémar.

1733, 10 mai.—Engagement de Joseph Le Gau Delaurier à Marin Hurtebise et Compagnie pour faire le voyage à Missillimakinac—Étude Adhémar.

1733, 12 mai.—Engagement de Joseph Monet dit Boismenu à Mr Marin, par le s^r^ Alexis Lemoyne Monière, pour faire le voyage dans le nord—Étude Adhémar.

1733, 12 mai.—Engagement de Jean Marie Tartre La Rivière à François Augé et Compagnie pour faire le voyage à Missillimakinac—Étude Adhémar.

1733, 15 mai.—Engagement de Françoic Bellerose à Marin Hurtebise et Compagnie pour faire le voyage à Missillimakinac—Étude Adhémar.

1733, 15 mai.—Engagement de Jean Barbot dit Potevin à Marin Hurtebise et Compagnie pour faire le voyage à Missillimakinac—Étude Adhémar.

1733, 15 mai.—Engagement de Jean Baptiste Deniau à Marin Hurtebise et Compagnie pour faire le voyage à Missillimakinac—Étude Adhémar.

1733, 15 mai.—Engagement de Joseph Marie dit Ste-Marie à Marin Hurtebise et Compagnie pour faire le voyage dans le Nord—Étude Adhémar.

1733, 15 mai.—Engagement de Michel Deserre à François Augé et Compagnie pour faire le voyage à la Rivière St-Joseph dans les pays d'En hault—Étude Adhémar.

1733, 17 mai.—Engagement de Charles Raymond à Marin Hurtebise et Compagnie pour faire le voyage à Missillimakinac—Étude Adhémar.

1733, 17 mai.—Engagement de Louis Le Louis dit St-Louis à Marin pour faire le voyage au Nepigon—Étude Adhémar.

1733, 17 mai.—Engagement de Dominique Gratont dit St-Onge à François et Nicolas Volant frères, pour faire le voyage au poste du Détroit—Étude Porlier.

1733, 17 mai.—Engagement de Jean Brouillet à François Augé et Compagnie pour faire le voyage à Missillimakinac—Étude Adhémar.

1733, 17 mai.—Engagement de François Montreuil aux sieurs Nicolas et François Volant frères, pour faire le voyage de cette ville au poste du Détroit—Étude Porlier.

1733, 18 mai.—Engagement de Michel Ouisconsin, Panis de nation, aux sieurs Ignace Gamelin, marchand, pour faire le voyage de cette ville au poste du Nord—Étude Porlier.

1733, 18 mai.—Engagement de François Lescuyer à Marin Hurtebise pour faire le voyage à Missillimakinac—Étude Adhémar.

1733, 18 mai.—Engagement de Charles Deroche Pincourt à Marin Hurtebise pour faire le voyage dans le nord—Étude Adhémar.

1733, 19 mai.—Engagement de Stanislas Circée à Mr Darneau et Compagnie

pour faire le voyage au fort Le Pont Chartrain, du Détroit du lac Érié—Étude Adhémar.

1733, 19 mai.—Engagement de Ignace Teyssier à Charles de Rupallais Gonneville et Compagnie pour faire le voyage à Missillimakinac—Étude Adhémar.

1733, 20 mai.—Engagement de Jean Baptiste Crevier à Marin Hurtebise et Compagnie pour faire le voyage dans le nord—Étude Adhémar.

1733, 20 mai.—Engagement de Jean Baptiste Beaulieu à Marin Hurtebise et Compagnie pour faire le voyage dans le nord—Étude Adhémar.

1733, 20 mai.—Engagement de Antoine Mesny à Monsieur Darneau et Compagnie pour faire le voyage au Miamy—Étude Adhémar.

1733, 20 mai.—Engagement de Silvestre Freté dit Lamothe à Charles de Rupallais Gonneville et Compagnie pour faire le voyage à Missillimakinac—Étude Adhémar.

1733, 20 mai.—Engagement de Antoine Baumon dit Pistollet à Charles Rupallait Gonneville et Compagnie pour faire le voyage à Missillimakinac—Étude Adhémar.

1733, 21 mai.—Engagement de Augustin Bénard dit Carignan à Monsieur Darneau et Compagnie pour faire le voyage au Miamy—Étude Adhémar.

1733, 21 mai.—Engagement de Pierre Majeau à Mr Marin pour faire le voyage à Missillimakinac—Étude Adhémar.

1733, 21 mai.—Engagement de Louis Charlebois à Simon Réaume pour faire le voyage au fort le Pont Chartrain, du Détroit du lac Érié—Étude Adhémar.

1733, 21 mai.—Engagement de Jean Baptiste Tartre La Rivière à Charles Rupallais Gonneville pour faire le voyage à Missillimakinac—Étude Adhémar.

1733, 21 mai.—Engagement de François Faubert à François et Nicolas Volant pour faire le voyage de cette ville au poste des 8uiya ?—Étude Porlier.

1733, 22 mai.—Engagement de René Maurice La Fantaisie à Mr Foucher pour faire le voyage de cette ville au poste de la Baye des Saquis—Étude Porlier.

1733, 22 mai.—Engagement de François Lapierre à Charles Rupalais et Compagnie pour faire le voyage de cette ville au poste de Missilimakinac—Étude Porlier.

1733, 22 mai.—Engagement de François Laliberté à Charles Rupalais pour faire le voyage de cette ville au poste de Michilimakinac—Étude Porlier.

1733, 22 mai.—Engagement de Pierre Charron à Nicolas et François Volant frères, pour faire le voyage de cette ville au poste du Détroit—Étude Porlier.

1733, 22 mai.—Engagement de Jean Baptiste Bizet à René Bourrassa pour faire le voyage à Missillimakinac—Étude Ahdémar.

1733, 22 mai.—Engagement de Jean Baptiste Sanserre à François Augé et Compagnie pour faire le voyage à la Rivière St-Joseph—Étude Adhémar.

1733, 22 mai.—Engagement de Antoine Huneau à Mr Darneau et Compagnie pour faire le voyage au fort le Pont Chartrain, du Détroit du lac Érié—Étude Ahémar.

1733, 22 mai.—Engagement de Jean Baptiste Toulouse à Mons. Darneau et Compagnie pour faire le voyage au fort Le Pont Chartrain, du Détroit du lac Érié—Étude Adhémar.

1733, 22 mai.—Engagement de Jacques Charpantier à Joseph Houtelas pour faire le voyage au poste Le pont Chartrain du Détroit—Étude Lepallieur.

1733, 22 mai.—Engagement de Joseph Maingui au s^r^ Julien Rivard pour faire le voyage à Michilimakinac—Étude Lepallieur.

1733, 22 mai.—Engagement de François Rocbert Derousson au sr Pierre St-Côme pour faire le voyage au fort le pont Chartrain du Détroit—Étude Lepallieur.

1733, 23 mai.—Engagement de Augustin Foucher à Alexandre Dagneau, sieur Daguille, pour faire le voyage de cette ville au poste de La baye—Étude Porlier.

1733, 23 mai.—Engagement de Philippe Estienne Du Rivage dit Lacharité à Ignace Gamelin pour faire le voyage de cette ville au poste de Michillimaquinac—Étude Porlier.

1733, 23 mai.—Jacques Pilon reconnaît s'être engagé à François et Nicolas Volant frères, pour faire le voyage de cette ville au poste du Détroit—Étude Porlier.

1733, 23 mai.—Engagement de Pierre Mathé à François et Nicolas Volan frères, pour faire le voyage de cette ville au poste du Détroit—Étude Porlier.

1733, 23 mai.—Engagement de Joseph Duclos à Mr Foucher procureur du Roy pour le poste de La Baye—Étude Porlier.

1733, 23 mai.—Engagement de François Marie Cardinal à Charle Rupalais et Compe pour faire le voyage au poste de Michilimaquinac—Étude Porlier.

1733, 23 mai.—Engagement de Michel Grand'maison à Charle Rupalais et Compe pour faire le voyage de cette ville au poste de Michilimaquinac—Étude Porlier.

1733, 23 mai.—Engagement de Jean Baptiste Besset à François Augé et Compagnie pour faire le voyage à Missillimakinac—Étude Adhémar.

1733, 23 mai.—Engagement de Joachim Primot à François Augé et Compagnie pour faire le voyage à Missillimakinac—Étude Adhémar.

1733, 23 mai.—Engagement de Joseph Charon au sr Pierre St-Côme pour faire le voyage au fort le pont Chartrain du Détroit—Étude Lepallieur.

1733, 23 mai.—Engagement de Louis Edeline au sr Pierre St-Côme pour faire le voyage au fort Le pont Chartraint du Détroit—Étude Lepallieur.

1733, 23 mai.—Engagement de Joseph Migneron au sr Louis Lemoine pour faire le voyage à Missilimakinac—Étude Lepallieur.

1733, 23 mai.—Engagement de Pierre Gaspard au sr Pierre St-Côme pour faire le voyage au fort le Ponchartraint du Détroit—Étude Lepallieur.

1733, 24 mai.—Engagement de Pierre Mongrin à François et Nicolas Volant frères, pour faire le voyage de cette ville au poste du Détroit—Étude Porlier.

1733, 24 mai.—Engagement de Antoine Hopris dit La Ramée à Charle Rupalais et Compe pour faire le voyage de cette ville au poste de Michillimaquinac—Étude Porlier.

1733, 24 mai.—Engagement de François Mallet à Alexandre Dagnaux et Compe pour faire le voyage de cette ville au poste de Michilimakinac—Étude Porlier.

1733, 24 mai.—Engagement de Baptiste Charon au sr Pierre St-Côme pour faire le voyage au fort Le pont Chartrain du Détroit—Étude Lepallieur.

1733, 24 mai.—Engagement de François Lanctôt au sr Pierre St-Côme pour faire le voyage au Détroit—Étude Lepallieur.

1733, 24 mai.—Engagement de Michel Lafrance dit Dragon au sr Pierre St-Côme pour faire le voyage au fort Le Pontchartrain du Détroit—Étude Lepallieur.

1733, 25 mai.—Engagement de Jean Bernard Brouillet à Charles Rupalaist et Compe pour faire le voyage de cette ville au poste de Michilimakinac—Étude Porlier.

1733, 25 mai.—Engagement de Jean Baptiste Poissant à François et Nicolas Volant frères pour faire le voyage de cette ville au poste des Ouyatanons—Étude Porlier.

1733, 25 mai.—Engagement de François Haymard à François Augé et Compagnie pour faire le voyage à Missillimakinac—Étude Adhémar.

1733, 25 mai.—Engagement de Nicolas Teyssier à Mr Marin pour faire le voyage à Missillimakinac—Étude Adhémar.

1733, 25 mai.—Engagement de François Besnard dit Laviolette à Marin Hurtebise et Compagnie pour faire le voyage dans le Nord—Étude Adhémar.

1733, 25 mai.—Engagement de Michel Brouillet à François Augé et Compagnie pour faire le voyage à la Rivière St-Joseph—Étude Adhémar.

1733, 25 mai.—Engagement de Joseph Etienne Durivage à Antoine Pothier et Compagnie pour faire le voyage à Missillimakinac—Étude Adhémar.

1733, 25 mai.—Engagement de Joseph Derosier à Marin Hurtebise et Compagnie pour faire le voyage dans le nord—Étude Adhémar.

1733, 25 mai.—Engagement de Jacques Bosne à Antoine Busquet pour faire le voyage au fort Le pont Chartrain, du Détroit du lac Érié—Étude Adhémar.

1733, 25 mai.—Engagement de Pierre Jannot dit Lachapelle à Antoine Busquet pour faire le voyage au fort Le pont Chartrain, du Détroit du lac Érié—Étude Adhémar.

1733, 26 mai.—Engagement de Jacques Lafleur à Jean Baptiste Blondeau pour faire le voyage de cette ville au poste de Michillimaquinac—Étude Porlier.

1733, 26 mai.—Engagement de Charle Cadot à Charle Rupalais, s^r^ de Gonneville, pour faire le voyage de cette ville au poste de Michilimaquinac—Étude Porlier.

1733, 26 mai.—Engagement de Joseph St-André à Charle Rupalais, s^r^ Gonneville, pour faire le voyage de cette ville au poste de Michilimaquinac—Étude Porlier.

1733, 26 mai.—Engagement de Louis Thibierge à Mrs de Clignancourt, Augé et Lafavery, pour faire le voyage à la Rivière St-Joseph—Étude Adhémar.

1733, 26 mai.—Engagement de Louis Godin à Mr Marin pour faire le voyage au lieu de Nepigon—Étude Adhémar.

1733, 26 mai.—Engagement de Alexis Dazé à Marin Hurtebise et Compagnie pour faire le voyage dans le Nord—Étude Adhémar.

1733, 26 mai.—Engagement de Marc Benoist à Marin Hurtebise et Compagnie pour faire le voyage dans le Nord—Étude Adhémar.

1733, 26 mai.—Engagement de Antoine Germain au s^r^ Julien Rivard pour faire le voyage à Misilimakinac—Étude Lepallieur.

1733, 26 mai.—Engagement de François de Sal Faucher au s^r^ Julien Rivard pour faire le voyage à Misilimakinac—Étude Lapallieur.

1733, 27 mai.—Engagement de Jean Baptiste La Douceur à François Augé et Compagnie pour faire le voyage à Missillimakinac—Étude Adhémar.

1733, 27 mai.—Engagement de Philippe Du Rivage à Simon Guillory pour faire le voyage à Missilimakinac—Étude Chevremont.

1733, 27 mai.—Engagement de Pierre Cloché dit St-Pierre à Mr Darneau et Compagnie pour faire le voyage au fort Le pont Chartrain, du Détroit du lac Érié—Étude Adhémar.

1733, 27 mai.—Engagement de Antoine Aubin dit Champagne à Marin Hurtebise et Compagnie pour faire le voyage dans le Nord—Étude Adhémar.

1733, 27 mai.—Engagement de Pierre Roy à Monsieur Darneau et Compagnie

pour faire le voyage au fort Le Pont Chartrain, du Détroit du lac Érié—Étude Adhémar.

1733, 27 mai.—Engagement de Jean Boyé, de la Rivière de La Tortue, à Monsieur Darneau et Compagnie pour faire le voyage au fort Le pont Chartrain, du Détroit du lac Érié—Étude Adhémar.

1733, 27 mai.—Engagement de Jean Boyé, de Laprairie St-Lambert, à Monsieur Darneau et Compagnie pour faire le voyage au fort Le pont Chartrain, du Détroit du lac Érié—Étude Adhémar.

1733, 27 mai.—Engagement de Jean Baptiste Mallet à Marin Hurtebise et Compagnie pour faire le voyage à Missillimakinac—Étude Adhémar.

1733, 28 mai.—Engagement de Pierre Dubord dit Clermont à Jacques Rouillard dit St-Sir pour faire le voyage à la Baye—Étude Adhémar.

1733, 28 mai.—Engagement de Jean Baptiste Baribau à Mr Marin pour faire le voyage à Missillimakinac—Étude Adhémar.

1733, 28 mai.—Engagement de Charles Demarets à François Lefebvre Duplessy Fabert et Compagnie pour faire le voyage à Missillimakinac—Étude Adhémar.

1733, 29 mai.—Engagement de François Benoist aux s^{rs} Julien Rivard et Blaise Richard pour faire le voyage à Misilimakinac—Étude Lepallieur.

1733, 29 mai.—Obligation par Jean Cecyre et sa femme à Demoiselle Marie Anne Cuillerier, d'une somme de quinze cent quarante neuf livres, cinq sols, un denier, pour effets et marchandises fournis pour leur établisssement au Poste du Détroit—Étude Chevremont.

1733, 29 mai.—Engagement de Louis Héroux au sieur Simon Guillory pour faire le voyage au Poste de La Baye—Étude Chevremont.

1733, 29 mai.—Engagement de Michel Moreau à Jacques Rouillard dit St-Sir et Compagnie pour faire le voyage à la Baye—Étude Adhémar.

1733, 29 mai.—Engagement de Jean Baptiste Beausoleil à Alexandre Dagnaux, s^{r} Douville, pour faire le voyage de cette ville au poste de la Baye—Étude Porlier.

1733, 29 mai.—Engagement de Pierre Deniau à Antoine Busquet pour faire le voyage au fort Le pont Chartrain, du Détroit du Lac Érié—Étude Adhémar.

1733, 30 mai.—Engagement de Jean Baptiste Perraud au s^{r} Simon Guillory pour faire le voyage au poste de La Baye—Étude Chevremont.

1733, 30 mai.—Engagement de Joseph Ganière au sieur Simon Guillory pour faire le voyage au Poste de La Baye—Étude Chevremont.

1733, 30 mai.—Engagement de Joseph Duquet à François Augé et Compagnie pour faire le voyage à Missillimakinac—Étude Adhémar.

1733, 30 mai.—Engagement de Estienne Mondoux à Alexandre Dagnaux, s^{r} Douville, pour faire le voyage de cette ville au poste de la Baye—Étude Porlier.

1733, 31 mai.—Engagement de Joseph Bro Pommainville à François Augé et Compagnie pour faire le voyage à Missillimakinac—Étude Adhémar.

1733, 31 mai.—Obligation consentie par Dame Catin Rhéaume à François Roy, marchand, pour marchandises envoyées au poste des Miamis—Étude Chaumont.

1733, 31 mai.—Obligation par Jean Baptiste Leduc et Marie Catherine Descary, sa femme, au profit du s^{r} Lestage, pour bonnes marchandises envoyées pour le voyage qu'ils vont faire au Détroit—Étude Chevremont.

1733, 31 mai.—Engagement de Jean Baptiste Bro Pommainville à Mrs de Clignancourt, Lafavery et Augé, pour faire le voyage à Missilimakinac—Étude Adhémar.

1733, 31 mai.—Engagement de Jean Baptiste Chaput à Antoine Guillory et Compagnie pour faire le voyage à Missillimakinac—Étude Adhémar.

1733, 1er juin.—Engagement de Charles Deno à François Augé et Compagnie pour faire le voyage à Missillimakinac—Étude Adhémar.

1733, 1er juin.—Engagement de Pierre Primot à Marin Hurtebise et Compagnie pour faire le voyage à Missillimakinac—Étude Adhémar.

1733, 2 juin.—Engagement de Jean Baptiste Provanché à François Lefebvre, Duplessy Fabert et Jean Paré, pour faire le voyage à Missillimakinac—Étude Adhémar.

1733, 3 juin.—Engagement de Ignace Belisle à Pierre Lefebvre pour faire le voyage de cette ville au poste de Michilimakinac—Étude Porlier.

1733, 3 juin.—Engagement de Michel Le Court à Marin Hurtebise et Compagnie pour faire le voyage dans le Nord.—Étude Adhémar.

1733, 5 juin.—Engagement de Antoine Hébert à Marin Hurtebise et Compagnie pour faire le voyage dans le Nord—Étude Adhémar.

1733, 5 juin.—Engagement de Jean Baptiste Rivière à Marin Hurtebise et Compagnie pour faire le voyage dans le nord—Étude Adhémar.

1733, 5 juin.—Engagement de André La Bonbarde à Mons. Marin pour faire le voyage au poste de Nepigon—Étude Adhémar.

1733, 6 juin.—Engagement de André Langlois à Charles Herry pour faire le voyage à Missillimakinac—Étude Adhémar.

1733, 7 juin.—Engagement de André La Rivière à Jacques Rouillard et Compagnie pour faire le voyage au poste de la Baye—Étude Adhémar.

1733, 7 juin.—Engagement de François Millet au sr Marain Hurtebise pour faire le voyage à Michilimakinac—Étude Lepallieur.

1733, 10 juin.—Engagement de Antoine Benoist dit Livernois à Mons. Marin pour faire le voyage à Missillimakinac—Étude Adhémar.

1733, 11 juin.—Engagement de Jean Petit à François D'ailleboust, sr de la Madelaine, pour faire le voyage de cette ville au poste de Michilimakinac—Étude Porlier.

1733, 11 juin.—Engagement de Estienne Langevin à Charles Rupallais, sr de Gonneville, pour faire le voyage de cette ville au poste de Michilimakinac—Étude Porlier.

1733, 11 juin.—Engagement de Jacques Deneau à François D'ailleboust, sr de la Madelaine, pour faire le voyage de cette ville au poste de Michilimakinac—Étude Porlier.

1733, 11 juin.—Engagement de Joseph Chartrant à François Lefebvre pour faire le voyage au poste de la Baye—Étude Adhémar.

1733, 11 juin.—Engagement de Maturin Lemay à Julien Rivard pour faire le voyage à Misilimakinac—Étude Lepallieur.

1733, 12 juin.—Engagement de Jean Baptiste Deguire à François Lefebvre, Duplessy Fabert et Compagnie, pour faire le voyage dans le poste de la Baye—Étude Adhémar.

1733, 12 juin.—René Bourassa reconnait devoir à François Monfort et Compe la somme de 25,144 livres, 9 sols, pour le voyage qu'il va faire à Missillimakinac—Étude Chaumont.

1733, 13 juin.—Engagement de Etienne Goguet à François Lefebvre et Compagnie pour faire le voyage à la Baye des Puants—Étude Adhémar.

1733, 17 juin.—Engagement de Jean Baptiste Cardinal à François Lefebvre et Compagnie pour faire le voyage dans l'étendue du pays de la Baye des Puants—Étude Adhémar.

1733, 20 juin.—Antoine Ménard reconnait devoir à Pierre Hubert La Croix, la somme de 3420 livres, 18 sols, pour le commerce que va faire led. Ménard, au poste de Missilimakinac—Étude Raimbault fils.

1733, 20 juin.—François Faber, sr Duplessis, reconnait devoir au sieur Charles Nolan de Lamarque, la somme de 9068 livres, 8 sols, 7 deniers, pour marchandises que leur a fourni led. sieur pour le voyage qu'ils vont faire au poste de La Baye—Étude Raimbault fils.

1733, 20 juin.—Estienne Goguet reconnaît devoir à Jacques Gadois Maugé, la somme de 156 livres, 10 sols, pour marchandises fournies pour la traite dans les pays d'En hault—Étude Porlier.

1733, 22 juin.—Obligation par Alexandre Dagneau à M. Foucher, d'une somme de 9510 livres, 14 sols, 3 deniers, pour le voyage qu'il va faire au lieu de La Baye—Étude Chevremont.

1733, 2 juillet.—Engagement de Joseph Bourdon, pany de nation, à Etienne Petit pour faire le voyage aux Illinois—Étude Adhémar.

1733, 3 juillet.—Engagement de Jacques Masson à Joseph Blondeau pour faire le voyage de cette ville au poste du Détroit—Étude Porlier.

1733, 3 juillet.—Engagement de Alexis Dazé à Etienne Petit pour faire le voyage aux Illinois—Étude Adhémar.

1733, 8 juillet.—Engagement de François Joliet au sieur Pierre Gareau St-Onge pour faire le voyage à Misilimakinac—Étude Lepallieur.

1733, 9 juillet.—Engagement de Pierre Le Doux à Etienne Petit pour faire le voyage aux Illinois—Étude Adhémar.

1733, 9 juillet.—Engagement de François Ouay dit Jolicœur à Etienne Petit pour faire le voyage dans les pays d'En haut et aux Ilinois—Étude Adhémar.

1733, 18 juillet.—Engagement de Pierre Le Scieur à François Campot pour faire le voyage aux Scioux—Étude Adhémar.

1733, 18 juillet.—Engagement de Pierre Le Scieur à Pierre Chevalier pour faire le voyage aux Scioux—Étude Adhémar.

1733, 18 juillet.—Charles Leduc fils reconnaît devoir à François Guion Derbanne Deprez, la somme de 2136 livres, 7 sols, 8 deniers, pour marchandises à lui fournies pour le poste des Scyous—Étude Raimbault fils.

1733, 25 juillet.—Engagement de Laurent Dagenets fils, à Toussaint Pothier père, pour faire le voyage aux Scioux—Étude Adhémar.

1733, 30 juillet.—Engagement de Louis et Augustin Le Cuier au sr Campot pour faire le voyage aux Scioux—Étude Adhémar.

1733, 2 août.—Engagement de Pierre Bonnier à Yacinte Réaume pour faire le voyage au fort Le Pont Chartrain, du Détroit du lac Érié—Étude Adhémar.

1733, 3 août.—Jacques Lefebvre Duchouquet reconnaît devoir à Jean Baptiste Hervieux, la somme de 2872 livres, 16 sols, 8 deniers, pour le voyage qu'il va faire dans les pays d'En haut—Étude Raimbault fils.

1733, 4 août.—Engagement de Jacques Chevalier à Mr Mouet Danglade pour faire le voyage aux Scioux—Étude Adhémar.

1733, 5 août.—Pierre Richard reconnaît devoir au sr Jean Bapte Hervieux, la somme de 400 livres, pour autant que led. Hervieux a payé à son acquit au nommé

Joseph Veaudry pour ses gages et salaires du Voyage qu'il va faire avec led. Richard au poste des Scioux—Étude Raimbault fils.

1733, 5 août.—Engagement de Philippe Gervaise à Antoine Rivard Lanouette pour faire le voyage aux Scioux—Étude Adhémar.

1733, 6 août.—Engagement de Pierre Menard à Charles Leduc pour faire le voyage aux Scioux—Étude Adhémar.

1733, 7 août.—Engagement de Joseph Bouron à Monsieur de Portneuf et Garreau St-Onge pour faire le voyage aux Scioux—Étude Adhémar.

1733, 7 août.—Jean Giasson, voyageur, associé du s^{r} René Messié, reconnaît devoir à Jean Baptiste Hervieux, la somme de 2533 livres, 13 sols, pour marchandises que led. Hervieux lui a fournies pour le commerce qu'ils vont faire au Poste des Scious—Étude Raimbault fils.

1733, 9 août.—Engagement de Robert Brouillet au s^{r} Pierre Gareau pour faire le voyage au poste des Scious—Étude Lepallieur.

1733, 11 août.—Hyacinthe Réaume, cordonnier voyageur, reconnait avoir engagé pour le Détroit, pendant un an, moyennant 260 livres, le nommé Pierre Bonnier—Étude Raimbault fils.

1733, 14 août.—Mathurin La Roche et Joseph Bruné s'engagent à François Lafont pour faire le voyage de cette ville au poste du Détroit—Étude Porlier.

1733, 16 août.—Engagement de Joseph Niberville à Pierre Mallet pour faire le voyage au fort Le pont Chartrain, du Détroit du lac Érié—Étude Adhémar.

1733, 18 août.—Engagement de Jean Baptiste Le Vanié à Pierre Mallet pour faire le voyage au fort Le pont Chartrain, du Détroit du lac Érié—Étude Adhémar.

1733, 19 août.—Engagement de Jacques Janis au s^{r} Estienne Drouet Escuier, sieur de Richerville, pour faire le voyage au poste des Miamis ou 8iatanons—Étude Lepallieur.

1733, 20 août.—Engagement de Jean Baptiste Cardinal à Pierre Hubert La Croix pour faire le voyage au fort Le pont Chartrain, du Détroit du lac Érié—Étude Adhémar.

1733, 22 août.—Antoine Dorval, voyageur, et Françoise Véronique Hubert, lesquels ont reconnu devoir bien et justement à Louis Charly, la somme de 2954 livres, 8 sols, 3 deniers, pour l'équipement du voyage qu'ils vont faire au Détroit du lac Érié—Étude Raimbault fils.

1733, 23 août.—Engagement de Jean Rouillard à Estienne Drouet de Bellecard, s^{r} de Richerville, pour faire le voyage au poste des 8iatanons—Étude Lepallieur.

1733, 24 août.—Joseph Duclos reconnaît devoir à Maurice Blondeau, la somme de 127 livres, 10 sols, pour son équipement qu'il va faire au lieu de Mississipy—Étude Raimbault fils.

1733, 24 août.—Charles Maurice Lafantaisie reconnaît devoir à Jean Baptiste Hervieux, la somme de 383 livres, 1 sol, 1 denier, pour le voyage au fort Ponchartrain du Détroit—Étude Raimbault, fils.

1733, 24 août.—Engagement de Charles Brazeau à Estienne Drouet Debellecard, sieur de Richerville, pour faire le voyage au poste des Ilinois—Étude Lepallieur.

1733, 18 septembre.—Engagement de Charles Chevalier au s^{r} St-Côme pour faire le voyage au Détroit—Étude Lepallieur.

1733, 18 septembre.—Engagement de Pierre Lamarche au s^{r} Pierre St-Côme pour faire le voyage au Détroit—Étude Lepallieur.

1733, 18 septembre.—Engagement de Jean Baptiste Deslaurier au sieur Pierre St-Côme pour faire le voyage au Détroit—Étude Lepallieur.

1733, 23 septembre.—Engagement de Jean Pillet au sr St-Côme pour faire le voyage au Détroit—Étude Lepallieur.

1733, 24 septembre.—Engagement de Pierre Brouillet au sr St-Côme pour aller au Détroit—Étude Lepallieur.

1734, 20 février.—François Bone reconnait devoir à Jacques Chasle, son oncle, la somme de 80 livres pour monter à Témiscamingue—Étude Raimbault fils.

1734, 9 avril.—Engagement de François Brunet à Jean Bte Cuillerier et Compe pour faire le voyage de cette ville au poste de Témiscamingue—Étude Porlier.

1734, 16 avril.—Engagement de Michel Baugy à Jean Bte Cuillerier et Compe pour faire le voyage au poste de Témiscamingue—Étude Porlier.

1734, 17 avril.—Engagement de Jacques Lalande dit Latreille à Charles Ruette Dauteuil, sr de Monceaux, pour faire le voyage au Détroit—Étude Chevremont.

1734, 21 avril.—Engagement de Charles Lalande dit Latreille à Charles Dauteuil, sieur Demonceaux, pour faire le voyage au fort le Pontchartrain du Détroit—Étude Lepallieur.

1734, 24 avril.—Engagement de Joseph St-Pierre à Charles Nolan de Lamarque pour faire le voyage au fort Le Pontchartrain du Détroit—Étude Lepallieur.

1734, 26 avril.—Engagement de Jean Poittevin à Monsieur Dauteuil pour faire le voyage au Détroit—Étude Chevremont.

1734, 28 avril.—Engagement de Pierre Sanspitié au sr Simon Réaume pour faire le voyage au Détroit—Étude Chevremont.

1734, 28 avril.—Engagement de Jacques Faubert dit Marson à Monsieur Dauteuil de Monceaux pour faire le voyage au Détroit—Étude Chevremont.

1734, 29 avril.—Engagement de Jean Faubert dit Masson à Charles Nolant Lamarque pour faire le voyage au poste des 8iatanons—Étude Lepallieur.

1734, 30 avril.—Engagement de François Montreuil à Dame Marie de Pecaudy pour faire le voyage au poste du fort le pont Chartrain du Détroit—Étude Lepallieur.

1734, 2 mai.—Engagement de Daniel Desroziers au sr Louis Duchouquet pour faire le voyage au Détroit—Étude Chevremont.

1734, 2 mai.—Engagement de Pierre Clocher dit St-Pierre à Monsieur Dauteuil pour faire le voyage au Détroit—Étude Chevremont.

1734, 2 mai.—Engagement de François Haimard à Monsieur Dauteuil de Monsseaux pour faire le voyage au Détroit—Étude Chevremont.

1734, 2 mai.—Engagement de Jean Bte Monnet à Pierre Vallée pour faire le voyage de cette ville au poste du Détroit—Étude Porlier.

1734, 2 mai.—Engagement de Jean Augé au sieur Neveu pour faire le voyage de cette ville au poste du Détroit—Étude Porlier.

1734, 3 mai.—Engagement de René Lamarque à Monsieur Dauteuil pour faire le voyage au Détroit—Étude Chevremont.

1734, 3 mai.—Engagement de Joseph Cyre à Joseph Réaume pour faire le voyage au Détroit—Étude Chevremont.

1734, 3 mai.—Engagement de Jacques Boutin à Eustache Gamelin et Compe pour faire le voyage de cette ville au poste de Michilimaquinac—Étude Porlier.

1734, 3 mai.—Engagement de Joseph Pillet à Pierre Papin pour faire le voyage au fort le Ponchartrain du Détroit—Étude Lepallieur.

1734, 3 mai.—Engagement de François Roy à Charles Dauteuil, sieur Demonçaux, pour faire le voyage au fort le Ponchartrain—Étude Lepallieur.

1734, 6 mai.—Paul Lescuyer, voyageur, reconnaît devoir à Jacques Maugé Gadois, la somme de 800 livres, pour le voyage qu'il va faire aux pays d'En haut—Étude Raimbault fils.

1734, 7 mai.—Engagement de Clément Lafrance à Charles Ruette Dauteuil, sr de Monceaux, pour faire le voyage au Détroit—Étude Chevremont.

1734, 7 mai.—Engagement de Pierre Le Bœuf à Charles Ruette Dauteuil, sr de Monceaux, pour faire le voyage au Détroit—Étude Chevremont.

1734, 7 mai.—Engagement de Antoine St-Martin à Charle Dauteuil, sr de Monceau, pour faire le voyage au fort Le Pontchartrain—Étude Lepalllieur.

1734, 8 mai.—Engagement de Jean Lionnard au sr Joseph Réaume pour faire le voyage au Détroit—Étude Chevremont.

1734, 9 mai.—Engagement de Jacques Rousseau à Charles Ruette Dauteuil, sr De Monceaux, pour faire le voyage au Détroit—Étude Chevremont.

1734, 9 mai.—Engagement de Charles Mandeville au sr Simon Réaume pour faire le voyage au Détroit—Étude Chevremont.

1734, 9 mai.—Engagement de Claude Le Clair dit Blondin à Dame Marie de Pecaudy pour faire le voyage au fort Le pont Chartrain du Détroit—Étude Lepallieur.

1734, 9 mai.—Engagement de Pierre Hablain à Pierre Vallée pour faire le voyage de cette ville au poste du Détroit—Étude Porlier.

1734, 9 mai.—Engagement de François Rocbert Rousson à Charles Nolan pour faire le voyage au fort le Ponchartrain du Détroit—Étude Lepallieur.

1734, 9 mai.—Engagement de Jean Baptiste Beauseron au sr Charles Nolan Lamarque pour faire le voyage au poste des 8iatanons—Étude Lepallieur.

1734, 9 mai.—Engagement de Ignace Bellisle à Dame Marie de Pecaudy pour faire le voyage au fort Le pont Chartrain du Détroit—Étude Lepallieur.

1734, 9 mai.—Engagement de Louis Edeline au sr Charles Nolan pour faire le voyage au fort Ponchartrain du Détroit—Étude Lepallieur.

1734, 9 mai.—Engagement de Joseph Sabourin à Charle Dauteuil, sr de Monceau, pour faire le voyage au fort Le ponchartrain du Détroit—Étude Lepallieur.

1734, 9 mai.—Engagement de Baptiste Burel à Charles Nolan Lamarque pour faire le voyage au fort le Ponchartrain du Détroit—Étude Lepallieur.

1734, 9 mai.—Engagement de Claude Lesprit à Eustache Gamelin pour faire le voyage au poste où résident lesd. associés—Étude Lepallieur.

1734, 10 mai.—Engagement de Jacques Duplanty à Charles Ruette Dauteuil, sr De Monceaux, pour mener les canots au Détroit—Étude Chevremont.

1734, 10 mai.—Engagement de François Maurice à Charles Nolan Lamarque pour aller au poste Le fort Ponchartain du Détroit—Étude Lepallieur.

1734, 10 mai.—Engagement de Paul Gadouas au sr Charles Nolan Lamarque pour faire le voyage au poste Le fort Ponchartrain du Détroit—Étude Lepallieur.

1734, 10 mai.—Engagement de Renée Trottier à Dame Marie de Pecaudy pour faire le voyage au fort Le pont Chartrain du Détroit—Étude Lepallieur.

1734, 10 mai.—Engagement de Joseph Richard à Pierre Papin pour faire le voyage au fort Le pontchartrain du Détroit—Étude Lepallieur.

1734, 10 mai.—Engagement de Joseph Chauvin à Charles Nolan Lamarque pour faire le voyage au poste des 8iatanons—Étude Lepallieur.

1734, 10 mai.—Engagement de Pierre Béquet à Charles Nolan Lamarque pour faire le voyage au fort Ponchartrain du Détroit—Étude Lepallieur.

1734, 10 mai.—Engagement de Baptiste Brazeau à Charle Nolan Lamarque pour faire le voyage au fort Le Ponchartrain du Détroit—Étude Lepallieur.

1734, 10 mai.—Engagement de François Gadouas à Charles Nolan Lamarque pour faire le voyage au fort Le ponchartrain du Détroit—Étude Lepallieur.

1734, 10 mai.—Engagement de Alexis Boyé à Dame Marie de Pecaudy pour faire le voyage au fort Le pont Chartrain du Détroit—Étude Lepallieur.

1734, 11 mai.—Engagement de Joseph St-Pierre à Charles Dauteuil, s^{r} Demonceau, pour faire le voyage au fort Leponchartrain du Détroit—Étude Lepallieur.

1734, 11 mai.—Engagement de Louis Trottier à Dame Marie de Pécaudy pour faire le voyage au fort Le pont Chartrain du Détroit—Étude Lepallieur.

1734, 13 mai.—Engagement de François Bauchamps au s^{r} Pierre Papin pour faire le voyage au fort le Pont chartrain du Détroit—Étude Lepallieur.

1734, 13 mai.—Engagement de Joseph Perras dit Lafontaine à Charle Nolan Lamarque pour faire le voyage au poste des 8iatanons—Étude Lepallieur.

1734, 13 mai.—Engagement de Jacques Urbain Maurice Lafantaisie à Christophe Escuier, s^{r} de la Gemeray, et Compagnie pour faire le voyage au poste du Lac de Bois dans le Nord—Étude Lepallieur.

1734, 14 mai.—Engagement de Charles Lacroix au s^{r} Charles Ruette Dauteuil s^{r} de Monceaux, pour faire le voyage au Détroit—Étude Chevremont.

1734, 14 mai.—Engagement de Jean Baptiste La Rivière à Charles Ruette Dauteuil pour faire le voyage au Détroit—Étude Chevremont.

1734, 14 mai.—Engagement de Étienne Lalumière à Charles Ruette Dauteuil pour faire le voyage au Détroit—Étude Chevremont.

1734, 14 mai.—Engagement de Pierre Desmarche à Louis Duchouquet pour faire le voyage au Détroit—Étude Chevremont.

1734, 14 mai.—Engagement de Jean Baptiste Boyer au s^{r} Louis Duchouquet pour faire le voyage au Détroit—Étude Chevremont.

1734, 14 mai.—Engagement de Antoine Denigé à Joseph Duburon pour faire le voyage au Détroit—Étude Adhémar.

1734, 14 mai.—Engagement de Pierre Donnay à Eustache Gamelin pour faire le voyage à la Mer du Ouest—Étude Lepallieur.

1734, 14 mai.—Engagement de Pierre Laporte au s^{r} Pierre Papin pour faire le voyage au fort Ponchartrain du Détroit—Étude Lepallieur.

1734, 14 mai.—Engagement de Jean B^{te} Ratel à Dame Marie de Pecaudy pour faire le voyage au fort Le pont Chartrain du Détroit—Étude Lepallieur.

1734, 14 mai.—Engagement de Jacque Fayette au s^{r} Christophe de Lagemeray pour faire le voyage à Misilimakinac—Étude Lepallieur.

1734, 15 mai.—Engagement de Jean Baptiste Lamontagne au s^{r} Duchouquet pour faire le voyage au poste du Détroit—Étude Chevremont.

1734, 15 mai.—Engagement de Augustin Cadieu à Dame Marie de Pecaudy pour faire le voyage au fort Le pont Chartrain du Détroit—Étude Lepallieur.

1734, 15 mai.—Engagement de Charle Délorié au s^{r} Pierre Papin pour faire le voyage au fort Pont Chartrain du Détroit—Étude Lepallieur.

1734, 16 mai.—Engagement de François Tartre dit La Rivière à Joseph Duburon pour faire le voyage au fort Le Pont Chartrain, du Détroit du lac Érié—Étude Adhémar.

1734, 16 mai.—Engagement de Alphonse Mercereau au s^{r} Jean Gareau St-Onge pour faire le voyage au poste des Illinois—Étude Lepallieur.

1734, 16 mai.—Engagement de Gabriel Groux aux s^rs^ Pierre et Michel Gamelin pour faire le voyage à Missilimakinac—Étude Lepallieur.

1734, 16 mai.—Engagement de Charles Couvrette aux s^rs^ Pierre et Michel Gamelin pour faire le voyage à Missilimakinac—Étude Lepallieur.

1734, 16 mai.—Engagement de Charle Boyer aux s^rs^ Pierre et Michel Gamelin pour faire le voyage au poste de la Rivière St-Joseph—Étude Lepallieur.

1734, 16 mai.—Engagement de Jean Baptiste Bibeau au s^r^ Ustache Gamelin pour faire le voyage à Missilimakinac—Étude Lepallieur.

1734, 16 mai.—Engagement de Pierre Vaudry au s^r^ Charles Nolan Lamarque pour faire le voyage au fort Le Pontchartrain du Détroit—Étude Lepallieur.

1734, 16 mai.—Engagement de Louis Charlebois au s^r^ Ustache Gamelin pour se rendre au poste où résident les dits associés—Étude Lepallieur.

1734, 16 mai.—Engagement de Bertrand Charon au s^r^ Eustache Gamelin pour se rendre au poste où résident les dits associés—Étude Lepallieur.

1734, 16 mai.—Engagement de François Benoist au s^r^ Ustache Gamelin pour faire le voyage à la mer du ouest—Étude Lepallieur.

1734, 16 mai.—Engagement de Jacque Denios à Dame Marie de Pecaudy pour faire le voyage au poste du fort Le pont Chartrain du Détroit—Étude Lepallieur.

1734, 16 mai.—Engagement de Antoine Lamarche au s^r^ Charle Nolan Lamarque pour faire le voyage au fort Ponchartrain du Détroit—Étude Lepallieur.

1734, 16 mai.—Engagement de Joseph Lalouette au s^r^ Jean Garreau pour faire le voyage au poste des Illinois—Étude Lepallieur.

1734, 16 mai.—Engagement de Joseph Marie, panis de nation, au s^r^ Michel Parmier dit Baulieu pour faire le voyage aux Ilinois—Étude Lepallieur.

1734, 17 mai.—Engagement de Charle Letart dit St-Onge au s^r^ Houtelace pour faire le voyage au fort de Ponchartrain, nommé le Détroy—Étude Loiseau.

1734, 17 mai.—Engagement de Pierre Charlesbois au s^r^ Pierre Papin pour faire le voyage au fort Ponchartrain du Détroit—Étude Lepallieur.

1734, 17 mai.—Engagement de Augustin Goullet à Mrs de la Ronde et Guillory pour faire le voyage à Misilimakinac—Étude Lepallieur.

1734, 17 mai.—Engagement de Joseph Goullet à Mrs de Laronde et Guillory, associés, pour faire le voyage à Misilimakinac—Étude Lepallieur.

1734, 17 mai.—Engagement de Louis Goullet à Mrs de Laronde et Guillory pour faire le voyage à Misilimakinac—Étude Lepallieur.

1734, 17 mai.—Engagement de Joseph Lebeau à Simon Guillory, faisant tant pour lui que pour Monsr de Laronde, pour faire le voyage au poste de Chagouamigon—Étude Lepallieur.

1734, 17 mai.—Engagement de Jean Baptiste Dubois aux s^rs^ de Laronde et Guillory, représentant par le s^r^ Charly St-Ange, pour faire le voyage à Misilimakinac—Étude Lepallieur.

1734, 17 mai.—Engagement de Pierre Moriceau au s^r^ Simon Guillory, faisant pour Mr de Laronde, pour faire le voyage à Michilimakinac—Étude Lepallieur.

1734, 18 mai.—Engagement de Jean Baptiste Henry dit Henrichon à Joseph Duburon pour faire le voyage au Détroit—Étude Adhémar.

1734, 18 mai.—Engagement de Nicolas Dubois au s^r^ Simon Guillory pour faire le voyage au poste de Chagouamigon—Étude Lepallieur.

1734, 18 mai.—Engagement de Laurent Dénigé au s^r^ Charles Nolan Lamarque pour faire le voyage au fort Ponchartrain du Détroit—Étude Lepallieur.

1734, 18 mai.—Engagement de Ustache Arnois à Mrs de Laronde et Guillory pour faire le voyage au poste de Chagouamigon—Étude Lepallieur.

1734, 18 mai.—Engagement de Paul Deforge dit St-Maurice au s^r Charle Nolan Lamarque pour faire le poste au fort Ponchartrain du Détroit—Étude Lepallieur.

1734, 18 mai.—Engagement de Jacques Degagnée au s^r Simon Guillory pour faire le voyage à Misilimakinac—Étude Lepallieur.

1734, 18 mai.—Engagement de Charles Dubois à Simon Guillory pour faire le voyage au poste de Chagouamigon—Étude Lepallieur.

1734, 18 mai.—Engagement de Baptiste Lafleur à Simon Guillory pour faire le voyage à Chagouamigon—Étude Lepallieur.

1734, 18 mai.—Engagement de Pierre St-Maurice au s^r Charles Nolan Lamarque pour faire le voyage au fort Ponchartrain du Détroit—Étude Lepallieur.

1734, 19 mai.—Engagement de François Laliberté à Charles Desjardin pour faire le voyage de cette ville au poste de Michillimaquinac—Étude Porlier.

1734, 19 mai.—Engagement de François Deguire dit Laroze au s^r Cristophe de Lagemerois pour faire le voyage au poste où résident les associés—Étude Lepallieur.

1734, 19 mai.—Engagement de Jean Baptiste Jubinville au s^r Jean Gareau pour faire le voyage au poste des Ilinois—Étude Lepallieur.

1734, 19 mai.—Engagement de François Jolicœur à Jean Garreau pour faire le voyage aux Ilinois—Étude Lepallieur.

1734, 19 mai.—Engagement de Charles Latour au s^r Jean Garreau pour faire le voyage aux Ilinois—Étude Lepallieur.

1734, 20 mai.—Engagement de Gabriel Hébert à Charles Nolan Lamarque pour faire le voyage au fort Ponchartrain du Détroit—Étude Lepallieur.

1734, 20 mai.—Engagement de Bernard Odon dit Rochefort à Charles Nolan Lamarque pour faire le voyage au fort Le pont Chartrain du Détroit—Étude Lepallieur.

1734, 20 mai.—Engagement de Louis Beauchemin au s^r Pierre Réaume pour faire le voyage au pont Chartrain du Détroit—Étude Lepallieur.

1734, 20 mai.—Engagement de François Delaunay au s^r Ustache Gamelin pour faire le voyage au poste où résident les associés—Étude Lepallieur.

1734, 20 mai.—Engagement de Joseph Brunel au s^r Louis Damour, s^r de Clignancour, pour faire le voyage à Misilimakinac—Étude Lepallieur.

1734, 20 mai.—Engagement de Paul Senécal à Louis Damour, s^r de Clignancour, pour faire le voyage à Misilimakinac—Étude Lepallieur.

1734, 20 mai.—Engagement de Joseph Petit au s^r de Laronde et Guillory pour faire le voyage—Étude Lepallieur.

1734, 20 mai.—Engagement de Jean Bte Limbé à Mrs de Laronde et Guillory pour faire le voyage à Missilimakinac—Étude Lepallieur.

1734, 21 mai.—Engagement de Nicolas Brousseau au sieur Gonneville de Rupalaist pour faire le voyage de cette ville au poste de Michilimakinac—Étude Porlier.

1734, 21 mai.—Joseph Ste-Marie reconnaît devoir à Pierre Vallée, la somme de 25 livres, 10 sols, qu'il a promis payer au sieur créancier au poste du Détroit—Étude Porlier.

1734, 21 mai.—Engagement de Antoine Gignac à François et Nicolas Volant frères, pour faire le voyage au fort Le Pont Chartrain, du Détroit du lac Érié—Étude Adhémar.

1734, 21 mai.—Engagement de René Herpin à Jean Garreau pour faire le voyage à Misilimakinac—Étude Lepallieur.

1734, 21 mai.—Engagement de Pierre Ste-Marie au sr Jean Gareau pour faire le voyage à Misilimakinac—Étude Lepallieur.

1734, 21 mai.—Engagement de Joseph Brosseau au sr Jean Garreau pour faire le voyage à Misilimakinac—Étude Lepallieur.

1734, 21 mai.—Engagement de Charle Denos au sr Jean Gareau pour faire le voyage à Misilimakinac—Étude Lepallieur.

1734, 21 mai.—Engagement de Pierre Bertrand dit Toulouze aux srs de La Ronde et Guillory pour faire le voyage à Misilimakinac—Étude Lepallieur.

1734, 21 mai.—Engagement de Jean Bte Donaye à Charles Dauteuil, sr de Monsseau, pour faire le voyage au fort Ponchartrain du Détroit—Étude Lepallieur.

1734, 21 mai.—Engagement de Joseph Lalumière au sr Cristophe de La Gemeraye pour faire le voyage à Misilimakinac—Étude Lepallieur.

1734, 21 mai.—Engagement de Joseph Trudeau aux srs Pierre et Michel Gamelin pour faire le voyage à Misilimakinac—Étude Lepallieur.

1734, 21 mai.—Engagement de Pierre Valay à Mr de Celoron, sieur de Blainville, pour faire le voyage à Missilimakinac—Étude Lepallieur.

1734, 21 mai.—Engagement de Michel Bisaillon au sr Ustache Gamelin pour faire le voyage au poste où résident les associés—Étude Lepallieur.

1734, 21 mai.—Engagement de Louis Lapierre à Ustache Gamelin pour faire le voyage où résident les dits associés—Étude Lepallieur.

1734, 21 mai.—Engagement de Michel Grandmaison au sr Ustache Gamelin pour faire le voyage au poste de Misilimakinac—Étude Lepallieur.

1734, 21 mai.—Engagement de Jean Baptiste Minie au sr Ustache Gamelin pour faire le voyage à Misilimakinac—Étude Lepallieur.

1734, 21 mai.—Engagement de François Trottier à la veuve de Simon Réaume pour faire le voyage au fort Ponchartrain du Détroit—Étude Lepallieur.

1734, 21 mai.—Engagement de Louis Galernos au sr Michel Parmier pour faire le voyage à Misilimakinac—Étude Lepallieur.

1734, 21 mai.—Engagement de Ignace Goulette au sr Michel Parmier dit Beaulieu pour faire le voyage à Misilimakinac—Étude Lepallieur.

1734, 22 mai.—Engagement de Louis Alexandre Rousseau dit Beausoleil au sr Christophe de la Gemerais pour faire le voyage au poste du lacq des Bois—Étude Lepallieur.

1734, 22 mai.—Engagement ... de Sanschagrin au sr Cristophe de la Gemerais pour faire le voyage au poste du Lac des Bois—Étude Lepallieur.

1734, 22 mai.—Engagement de Joseph Ste-Marie au sr Pierre Réaume pour faire le voyage au fort Ponchartrain du Détroit—Étude Lepallieur.

1734, 22 mai.—Engagement de Mathurin Beaupré dit St-Vincent au sr Christophe de la Gemeré pour faire le voyage au poste du lac des Bois—Étude Lepallieur.

1734, 22 mai.—Engagement de Jacques Ridchiot à Mrs de Ramezay pour faire le voyage à Misilimakinac—Étude Lepallieur.

1734, 22 mai.—Engagement de Baptiste Perreau à Mr de Ramezay pour faire le voyage au poste de Misilimakinac—Étude Lepallieur.

1734, 22 mai.—Engagement de Jean Prud'homme dit Sansquartier au sr Cristophe de la Gemeray pour faire le voyage au poste du lac des Bois—Étude Lepallieur.

1734, 22 mai.—Engagement de Claude Didomme dit Lafosse au sr Cristophe de la Gemeray pour faire le voyage au poste du Lac des Bois—Étude Lepallieur.

1734, 22 mai.—Engagement de Pierre Brunet dit Létant au sr Ustache Gamelin pour faire le voyage à Misilimakinac—Étude Lepallieur.

1734, 22 mai.—Engagement de Louis Ménard au sr Julien Rivard pour faire le voyage à Misilimakinac—Étude Lepallieur.

1734, 22 mai.—Engagement de Baptiste Gautier au sr Ustache Gamelin pour faire le voyage à Missilimakinac—Étude Lepallieur.

1734, 22 mai.—Engagement de François Marie Cardinal au sr Ustache Gamelin pour faire le voyage à Missilimakinac—Étude Lepallieur.

1734, 22 mai.—Engagement de Séraphin Larivière au sr Pierre Réaume pour faire le voyage au fort Ponchartrain du Détroit—Étude Lepallieur.

1734, 22 mai.—Engagement de Pierre Deniaux à Louis Duchouquet pour faire le voyage au poste du Détroit—Étude Chevremont.

1734, 23 mai.—Pierre Réaume reconnait devoir à Toussaint Pothier et Compagnie, la somme de 2760 livres, 6 sols, 10 deniers, pour faire le voyage au fort Pont Chartrain du Détroit—Étude Porlier.

1734, 23 mai.—Engagement de Baptiste St-Martin au sr Jean Gareau pour faire le voyage à Misilimakinac—Étude Lepallieur.

1734, 23 mai.—Engagement de Pierre Mérau au sr Pierre Lepellé dit Namasy pour faire le voyage à Missilimakinac—Étude Lepallieur.

1734, 23 mai.—Engagement de Jean Baptiste Mallet au sr Simon Guillory pour faire le voyage à Missilimakinac—Étude Lepallieur.

1734, 23 mai.—Engagement de François Mallette aux srs de Laronde et Guillory pour faire le voyage à Misilimakinac—Étude Lepallieur.

1734, 23 mai.—Engagement de Antoine Lavallée au sr Jean Garreau pour faire le voyage aux Ilinois—Étude Lepallieur.

1734, 24 mai.—Engagement de François Sinsire au sr Simon Guillory pour faire le voyage à Misilimakinac—Étude Lepallieur.

1734, 24 mai.—Engagement de Michel Viaux dit L'espérance au sr Louis Duchouquet pour faire le voyage au Détroit—Étude Chevremont.

1734, 24 mai.—Engagement de François Beaupré au Sr Ustache Gamelin pour faire le voyage au poste de Misilimakinac—Étude Lepallieur.

1734, 24 mai.—Engagement de François Bessets au sr Ustache Gamelin pour faire le voyage à Misilimakinac—Étude Lepallieur.

1734, 24 mai.—Engagement de Estienne Levasseur au sr Simon Guillory, faisant tant pour Mr de Laronde, pour faire le voyage au poste de Chagouamigon—Étude Lepallieur.

1734, 24 mai.—Engagement de Jean Lavallée au sr Ustache Gamelin pour faire le voyage à Misilimakinac—Étude Lepallieur.

1734, 24 mai.—Engagement de Ignace Adan au sr Simon Guillory, faisant tant pour lui que pour Mr de Laronde, son associé, pour faire le voyage à Misilimakinac—Étude Lepallieur.

1734, 24 mai.—Engagement de Baptiste Chapue au sr Simon Guillory pour faire le voyage à Misilimakinac—Étude Lepallieur.

1734, 24 mai.—Engagement de Augustin Beauvais au sr Ustache Gamelin pour faire le voyage au lac des Bois dans le Nord—Étude Lepallieur.

1734, 24 mai.—Engagement de Pierre Paré au sr Ustache Gamelin pour faire le voyage à Missilimakinac—Étude Lepallieur.

1734, 24 mai.—Engagement de Pierre Majaux au sr Ustache Gamelin pour faire le voyage au poste de Misilimakinac—Étude Lepallieur.

1734, 25 mai.—Engagement de Philippe Durivage au sr Ustache Gamelin pour faire le voyage à Misilimakinac—Étude Lepallieur.

1734, 25 mai.—Engagement de François Dumés au s^r Jean Garreau pour faire le voyage à Missilimakinac—Étude Lepallieur.

1734, 25 mai.—Engagement de Jean Baptiste Parré au s^r Ustache Gamelin pour faire le voyage au poste où résident les associés—Étude Lepallieur.

1734, 25 mai.—Engagement de Noel Piquet aux s^rs Pierre et Michel Gamelin pour faire le voyage au poste de la rivière St-Joseph—Étude Lepallieur.

1734, 26 mai.—Engagement de Paul Cournoyé aux s^rs Pierre et Michel Gamelin pour faire le voyage à la rivière St-Joseph—Étude Lepallieur.

1734, 26 mai.—Engagement de Joseph Gautier à Christophe Dufraû, s^r de Lagemerais, pour faire le voyage au poste ou résident les associés—Étude Lepallieur.

1734, 26 mai.—Engagement de Pierre Solvaille aux s^rs Pierre et Michel Gamelin pour faire le voyage à la rivière St-Joseph—Étude Lepallieur.

1734, 27 mai.—Engagement de Jacque Marineau aux s^rs Pierre et Michel Gamelin frères, pour faire le voyage au poste de la rivière St-Joseph—Étude Lepallieur.

1734, 27 mai.—Engagement de Joseph Larivière au s^r Charles Nolan Lamarque pour faire le voyage au fort Ponchartrain du Détroit—Étude Lepallieur.

1734, 27 mai.—Engagement de Louis Lacombe dit Latreille au s^r Ustache Gamelin pour faire le voyage à Misilimakinac—Étude Lepallieur.

1734, 27 mai.—Engagement de Jean Baptiste St-Arneauld au s^r Pierre Gamelin Gauché, faisant tant pour lui que pour Mr Michel Gamelin, pour faire le voyage à Misilimakinac—Étude Lepallieur.

1734, 28 mai.—Jean B^te Tartre dit Larivière s'engage à Charles Desjardin, s^r de Gonneville, et Compagnie pour faire le voyage de cette ville au poste de Michillimaquinac—Étude Porlier.

1734, 28 mai.—Engagement de Jean Larivière à Charles Desjardin, sieur de Gonneville, pour faire le voyage de cette ville au poste de Misilimakinac—Étude Porlier.

1734, 28 mai.—Engagement de Guillaume Deguire à François et Nicolas Volants pour faire le voyage au fort le pont Chartrain, du Détroit du lac Érié—Étude Adhémar.

1734, 28 mai.—Engagement de Joseph Prud'homme au s^r Simon Guillory pour faire le voyage au poste de Chagouamigon—Étude Lepallieur.

1734, 28 mai.—Engagement de Gabriel Lemieux à Ustache Gamelin pour faire le voyage au poste où résident les associés—Étude Lepallieur.

1734, 28 mai.—Engagement de André Janot Lachapel aux s^rs Delaronde et Guillory pour faire le voyage à Missilimakinac—Étude Lepallieur.

1734, 28 mai.—Engagement de Louis Simon au s^r Simon Guillory pour faire le voyage à Misilimakinac—Étude Lepallieur.

1734, 29 mai.—Engagement de Alexandre Goullet au s^r Jean Garreau pour faire le voyage aux Ilinois—Étude Lepallieur.

1734, 29 mai.—Engagement de Jean Marie Ardoin au s^r Ignace Gamelin pour faire le voyage au lac du Nepigon—Étude Lepallieur.

1734, 29 mai.—Engagement de Joseph Beauvais aux s^rs Pierre et Michel Gamelin pour faire le voyage à Misilimakinac—Étude Lepallieur.

1734, 29 mai.—Engagement de Pierre Lionnard au s^r Ustache Gamelin pour faire le voyage à la mer du ouest—Étude Lepallieur.

1734, 29 mai.—Engagement de Laurent Denigé au s^r Michel Gamelin Maugras pour faire le voyage à Missilimakinac—Étude Lepallieur.

1734, 29 mai.—Engagement de Louis Marcheteau au s^r^ Charles Nolan Lamarque pour faire le voyage au fort Ponchartrain du Détroit—Étude Lepallieur.

1734, 29 mai.—Engagement de Joseph Marcheteau Denoyé au s^r^ Charle Nolan Lamarque pour faire le voyage au fort Ponchartrain du Détroit—Étude Lepallieur.

1734, 29 mai.—Engagement de Nicolas Patenaute au s^r^ Joseph Outelas, faisant tant pour luy que pour Mad^e^ Depéan, pour faire le voyage au fort Ponchartrain, du Détroit—Étude Lepallieur.

1734, 30 mai.—Engagement de Roc Touin à Mrs Laronde et Guillory, associés, pour faire le voyage à Misilimakinac—Étude Lepallieur.

1734, 30 mai.—Engagement de Charle Compin au s^r^ Simon Guillory pour faire le voyage à Chagouamigon—Étude Lepallieur.

1734, 30 mai.—Engagement de François Latulipe dit Juneau au s^r^ Simon Guillory pour faire le voyage à Misilimakinac—Étude Lepallieur.

1734, 30 mai.—Engagement de Pierre Carignan à Monsieur Marin pour faire le voyage au Nepigon—Étude Adhémar.

1734, 31 mai.—Engagement de Antoine Houle à Pierre Richard pour faire le voyage aux Scioux—Étude Adhémar.

1734, 31 mai.—Gabriel Heberd, voyageur, reconnaît devoir à Jacques Gadois Maugé, la somme de 395 livres, pour le voyage qu'il va faire au poste du fort Pontchartrain—Étude Raimbault fils.

1734, 31 mai.—Engagement de Pierre Valcour au s^r^ Michel Gamelin Mongras (Maugras) pour faire le voyage au poste de la Rivière St-Joseph.—Etude.

1734, 31 mai.—Engagement de Baptiste Ganière dit Poidevin au s^r^ Michel Gamelin pour faire le voyage au poste de la rivière St-Joseph, lac Michigan—Étude Lepallieur.

1734, 31 mai.—Engagement de François Chaumillié au s^r^ Pierre Gamelin Gauché pour faire le voyage au poste de la rivière St-Joseph du lac Michigan—Étude Lepallieur.

1734, 1er juin.—Engagement de Joseph Laurion au s^r^ Simon Guillory pour faire le voyage à Misilimakinac—Étude Lepallieur.

1734, 1er juin.—Engagement de Adrien Joliet au s^r^ Jean Baptiste Lalande pour faire le voyage au fort pont Chartrain du Détroit—Étude Lepallieur.

1734, 1er juin.—Engagement de Baptiste Devivier au s^r^ Charles Nolan Lamarque pour faire le voyage au fort Ponchartrain du Détroit—Étude Lepallieur.

1734, 1er juin.—Engagement de André Langlois dit Lachapel au s^r^ Ustache Gamelin pour faire le voyage à Misilimakinac—Étude Lepallieur.

1734, 2 juin.—Engagement de Claude Laliberté au s^r^ Pierre Gamelin pour faire le voyage à Misilimakinac—Étude Lepallieur.

1734, 2 juin.—Engagement de Gabriel Tellier au s^r^ Pierre Gamelin dit Gauché pour faire le voyage à Misilimakinac—Étude Lepallieur.

1734, 2 juin.—Engagement de Jean Moran au s^r^ Héry pour faire le voyage à Misilimakinac—Étude Lepallieur.

1734, 2 juin.—Engagement de Alexis Baril au s^r^ Michel Gamelin dit Mongras (Maugras) pour faire le voyage à Misilimakinac—Étude Lepallieur.

1734, 2 juin.—Engagement de Estienne Ducharme à Pierre Gamelin Gauché, faisant tant pour lui que pour le dit s^r^ Michel Gamelin, son frère, pour faire le voyage à Misilimakinac—Étude Lepallieur.

1734, 2 juin.—Engagement de Pierre Barette au s^r^ Michel Gamelin Mongras (Maugras) pour faire le voyage à Misilimakinac—Étude Lepallieur.

1734, 2 juin.—Engagement de Damien Rouillard au sr Outelas pour faire le voyage au fort Ponchartrain du Détroit—Étude Lapallieur.

1734, 2 juin.—Engagement de Pierre Milette au sr Ustache Gamelin pour faire le voyage à Misilimakinac—Étude Lepallieur.

1734, 2 juin.—Engagement de Michel Lamirande à Ustache Gamelin pour faire le voyage à Misilimakinac—Étude Lepallieur.

1734, 2 juin.—Engagement de Claude Chevallier dit Lamirande au sr Ustache Gamelin pour faire le voyage à Misilimakinac—Étude Lepallieur.

1734, 2 juin.—Engagement de Jacque Chapue au sr Pierre Lepellé dit Namazy pour faire le voyage à Misilimakinac—Étude Lepallieur.

1734, 2 juin.—Engagement de Antoine Pilon à Pierre Joseph de Celoron, sr de Blinville, pour faire le voyage à Misilimakinac—Étude Lepallieur.

1734, 3 juin.—Engagement de François Denos au sr Pierre Gamelin Gauché pour faire le voyage à Misilimakinac—Étude Lepallieur.

1734, 3 juin.—Engagement de Claude Garnier à Dame Depéan, acceptant par le sr Outelas, pour faire le voyage au fort Ponchartrain du Détroit—Étude Lepallieur.

1734, 3 juin.—Engagement de François Boisguillebert au sr Charles Herry pour faire le voyage à Misilimakinac—Étude Lepallieur.

1734, 3 juin.—Engagement de François Bourdon au sr Héry pour faire le voyage à Missilimakinac—Étude Lepallieur.

1734, 3 juin.—Engagement de Charle Sureau dit Blondin au sr Héry pour faire le voyage à Misilimakinac—Étude Lepallieur.

1734, 3 juin.—Engagement de Paul Léquillé au sr Héry pour faire le voyage à Misilimakinac—Étude Lepallieur.

1734, 3 juin.—Engagement de Charle Milots au sr Beaulieu pour faire le voyage au poste des Ilinois—Étude Lepallieur.

1734, 3 juin.—Engagement de Jean Baptiste Getté au sr Ustache Gamelin pour faire le voyage au poste du lac des Bois—Étude Lepallieur.

1734, 3 juin.—Engagement de François Preveau à Eustache Gamelin pour faire le voyage au poste de Kamenitigouya—Étude Lepallieur.

1734, 4 juin.—Engagement de Joseph Durivage au sr Ustache Gamelin pour faire le voyage à Misilimakinac—Étude Lepallieur.

1734, 4 juin.—Engagement de Jean Baptiste Rapin au sr Simon Guillory pour faire le voyage à Chagouamigon—Étude Lepallieur.

1734, 4 juin.—Engagement de François Prudhomme au sr Simon Guillory pour faire le voyage à Chagouamigon—Étude Lepallieur.

1734, 5 juin.—Engagement de François Bertrand au sr Alexis Lemoine Monière pour faire le voyage au poste du Nepigon—Étude Lepallieur.

1734, 5 juin.—Engagement de Joseph Rivard dit Loranger à J.-B. Demoncourt, Caron et Lefebvre, pour faire le voyage au poste de la Baye—Étude Adhémar.

1734, 5 juin.—Engagement de Maurice Delpé à Philippe Leduc pour conduire un canot de marchandises jusqu'au poste de Misilimakinac—Étude Adhémar.

1734, 5 juin.—Engagement de François Lefebvre au sr de Moncourt, Caron et Lefebvre, pour le poste de la Baye—Étude Adhémar.

1734, 5 juin.—Engagement de Nicolas Tessier au sr Alexis Lemoine Monié pour faire le voyage à Misilimakinac—Étude Lepallieur.

1734, 6 juin.—Engagement de Jean Deslaurier à M. La Corne de la Colombière pour faire le voyage à Missilimakinac—Étude Chevremont.

1734, 6 juin.—Engagement de Pierre Fortin dit Paris à Simon Guillory fils, pour faire le voyage à Missillimakinac—Étude Adhémar.

1734, 6 juin.—Engagement de Antoine Larivière dit Clément au s^r^ Héry pour faire le voyage à Missilimakinac—Étude Lepallieur.

1734, 6 juin.—Engagement de Pierre Couillard au s^r^ Héry pour faire le voyage à Misilimakinac—Étude Lepallieur.

1734, 6 juin.—Engagement de Jean Baptiste Ladousseur au s^r^ Pierre Lepellé pour faire le voyage à Misilimakinac—Étude Lepallieur.

1734, 6 juin.—Engagement de André Prézeau à François D'ailleboust pour faire le voyage à Misilimakinac—Étude Lepallieur.

1734, 6 juin.—Engagement de Pierre Edeline au s^r^ Alexis Lemoine Monière pour faire le voyage à Misilimakinac—Étude Lepallieur.

1734, 6 juin.—Engagement de François Cardinal à Pierre Joseph de Celoron pour faire le voyage à Misilimakinac—Étude Lepallieur.

1734, 6 juin.—Engagement de Dominique St-Ange au s^r^ Ustache Gamelin pour faire le voyage à Misilimakinac—Étude Lepallieur.

1734, 6 juin.—Engagement de Baptiste Gautier à Dame Théraise Catin, épouse de Charles Monsseau, s^r^ Dauteuil, pour faire le voyage au Détroit—Étude Lepallieur.

1734, 6 juin.—Engagement de Jean Baptiste St-Onge au s^r^ Ustache Gamelin pour faire le voyage à Misilimakinac—Étude Lepallieur.

1734 6 juin.—Engagement de Jean B^te^ La Chaussée au s^r^ Ustache Gamelin pour faire le voyage au poste du lac des Bois—Étude Lepallieur.

1734, 6 juin.—Engagement de André Pierre St-Jean au s^r^ Ustache Gamelin pour faire le voyage au poste du lac des Bois—Étude Lepallieur.

1734, 7 juin.—Engagement de Joseph St-Denis à M. de la Corne Lacolombière pour faire le voyage à Missilimakinac—Étude Chevremont.

1734, 7 juin.—François Delestre s'engage à Charles Desjardin, sieur de Gonneville, et Comp^e^ pour faire le voyage de cette ville au poste de Michillimaquinac—Étude Porlier.

1734, 7 juin.—Engagement de Jean Baptiste Senet au s^r^ Ustache Gamelin pour faire le voyage au poste du lac des Bois — Étude Lepallieur.

1734, 7 juin.—Engagement de Michel Milot au s^r^ Jean Baptiste Lalande pour faire le voyage aux Islinois—Étude Lepallieur.

1734, 7 juin.—Engagement de Bartélemy Lanoue à Beaulieu pour faire le voyage aux Ilinois—Étude Lepallieur.

1734, 7 juin.—Engagement de Louis Caty à François Lamadeleine de Daillibou, s^r^ Demusseaux, pour aller à Misilimakinac—Étude Lepallieur.

1734, 8 juin.—Engagement de Michel Lavallée au s^r^ Ustache Gamelin pour aller à Misilimakinac—Étude Lepallieur.

1734, 8 juin.—Engagement de Jean Caron au s^r^ Simon Guillory pour faire le voyage à Misilimakinac—Étude Lepallieur.

1734, 10 juin.—Engagement de Joseph Lemire au s^r^ Jean Baptiste Blondeau pour faire le voyage à Misilimakinac—Étude Lepallieur.

1734, 10 juin.—Engagement de Jean B^te^ Cholet à Monsieur de la Corne La Colombière pour faire le voyage à Missilimakinac—Étude Chevremont.

1734, 10 juin.—Engagement de Jean Sionneau dit Desmoulins (Dumoulin) à Ignace Gamelin pour faire le voyage de cette ville au poste de Michilimaquinac—Étude Porlier.

1734, 11 juin.—Engagement de Joseph Pomainville au s^r^ Louis Damour, s^r^ de Clignancour, pour aller à Misilimakinac—Étude Lepallieur.

1734, 11 juin.—Engagement de Jean Baptiste Lapanssée au s^r^ Louis Damour, s^r^ de Clignancour, pour aller à Misilimakinac—Étude Lepallieur.

1734, 11 juin.—Engagement de Joseph Duquet à Louis Damour, s^r^ de Clignancour, pour faire le voyage de cette ville au poste de Michilimakinac—Étude Porlier.

1734, 11 juin.—Engagement de Jean Doyon à Ignace Gamelin et Comp^e^ pour faire le voyage de cette ville au poste du lac des Bois—Étude Porlier.

1734, 11 juin.—Engagement de François Laviolette à Louis Damour, s^r^ de Clignancour, pour faire le voyage de cette ville au poste de Michilimakinac—Étude Porlier.

1734, 11 juin.—Engagement de Louis Delisle à Charles Desjardin, s^r^ de Gonneville, pour faire le voyage de cette ville au poste de Michillimaquinac—Étude Porlier.

1734, 12 juin.—Engagement de François Gadois au s^r^ Simon Guillory pour faire le voyage à Misilimakinac—Étude Lepallieur.

1734, 12 juin.—Engagement de Jean Moinet au s^r^ Ignace Gamelin, faisant pour le s^r^ Gabriel Gamelin Mongras, pour faire le voyage à Misilimakinac—Étude Lepallieur.

1734, 14 juin.—Engagement de Claude Primot à M. La Corne de la Colombière pour faire le voyage à Missilimakinac—Étude Chevremont.

1734, 14 juin.—Engagement de Jean Baptiste Ridé dit Beauseron au s^r^ Jean B^te^ Blondeau pour faire le voyage au poste des Ilinois—Étude Lepallieur.

1734, 14 juin.—François D'aillyboust, sieur de La Madeleine, reconnaît devoir à Alexis Lemoine de Monière, la somme de 2048 livres, 1 sol, 9 deniers, pour la traite qu'il est prêt d'aller faire à Missillimakinac—Étude Chaumont.

1734, 15 juin.—Engagement de François Millet à M. de la Corne de la Colombière pour faire le voyage à Missilimakinac—Étude Chevremont.

1734, 15 juin.—Engagement de Joseph Pattenotte à M. de la Corne de la Colombière pour faire le voyage à Misilimakinac—Étude Chevremont.

1734, 15 juin.—Engagement de Joseph Obé dit St-Onge au s^r^ Antoine Dubois pour faire le voyage à Misilimakinac—Étude Lepallieur.

1734, 16 juin.—Engagement de Jean B^te^ Carrière au s^r^ François D'aillibоust pour faire le voyage à Misilimakinac—Étude Lepallieur.

1734, 17 juin.—Engagement de Charles Joseph St-Germain au s^r^ Alexis Lemoine Monière pour aller au lac du Nepigon—Étude Lepallieur.

1734, 19 juin.—Engagement de Jean Cincire au s^r^ Jacques Legardeur, s^r^ de St-Pierre, pour aller au poste des Scioux—Étude Lepallieur.

1734, 28 juin.—Engagement de Louis Basile Lafeuillade à Jacques Legardeur, s^r^ de St-Pierre, pour faire le voyage au poste des Scioux—Étude Lepallieur.

1734, 22 juillet.—Pierre et Jean Baptiste Ménard, du poste de Missilimakinac, reconnaissent devoir au sieur André Souste, la quantité de 98 livres de castors, à eux livrées, pour leur retour à Missilimakinac—Étude Raimbault fils.

1734, 4 août.—Engagement de Joseph Courtois à Jean Baptiste Bouché de Monbrun pour faire le voyage aux Ilinois—Étude Lepallieur.

1734, 14 août.—Engagement de Alexis Dazé et autres à François Roy pour faire le voyage aux Miamis—Étude Adhémar.

1734, 20 août.—Engagement de Joseph Vanié à Jean Baptiste Cullerier Baubien pour faire le voyage au fort Le pont Chartrain, du Détroit du lac Érié—Étude Adhémar.

1734, 20 août.—Engagement de Joseph Lemeilleur à Antoine Mallet pour faire le voyage au Ponchartrain du Détroit—Étude Lepallieur.

1734, 22 août.—Engagement de Simon Arcan au sr Antoine Mallet pour faire le voyage au lac Érié—Étude Lepallieur.

1734, 26 août.—Obligation par Antoine Mallet et sa femme au sieur Busquet pour bonnes marchandises fournies pour leur équipement d'un canot—Étude Chevremont.

1734, 1er septembre.—Jacques Denis reconnait s'être engagé au sr Paul Guillet pour faire le voyage au poste de Temiskamingue—Étude Raimbault fils.

1734, 4 septembre.—François Mesnard, interprête en langues outa8ses, reconnaît devoir à Alexis Lemoine Monière, la somme de 564 livres, 17 sols, pour traiter au poste de Michillimakinac—Étude Porlier.

1734, 4 septembre.—Engagement de Michel Guinaché dit La Certe au sr Jacques Roussel dit Sanssoucy pour faire le voyage au poste du Détroit—Étude Lepallieur.

1734, 6 septembre.—Engagement de Étienne Roy à Paul Guillet pour faire le voyage au poste de Témiskamingue—Étude Raimbault fils.

1734, 14 septembre.—Engagement de Jean Baptiste Brasseau à Jean Baptiste Cullerier pour aller au fort Le pont Chartrain, du lac Erié du Détroit—Étude Adhémar.

1734, 14 septembre.—Engagement de Jean Baptiste Dubaux au sr Jacque Roussel pour faire le voyage au fort Ponchartrain du Détroit—Étude Lepallieur.

1734, 15 septembre.—Engagement de Baptiste Délorié au sr François Barois pour faire le voyage au fort Ponchartrin du Détroit—Étude Lepallieur.

1734, 17 septembre.—Engagement de Michel Bisaillon au sr Jacques Roussel dit Sanssoussy pour aller au poste du Détroit du lac Érié—Étude Lepallieur.

1735, 24 janvier.—Engagement de Antoine Huneau dit De Champs au sr Simon Guillory pour faire le voyage à Misilimakinac—Étude Lepallieur.

1735, 24 janvier.—Engagement de Pierre Huneau dit de Champs au sr Simon Guillory pour faire le voyage à Misilimakinac—Étude Lepallieur.

1735, 4 février.—Engagement de Antoine Huneau à Mrs de Laronde et Guillory pour faire le voyage à Chagouamigon—Étude Lepallieur.

1735, 5 février.—Engagement de Noel Lefesvre dit la Sizeray au sr Simon Guillaury pour faire le voyage à Misilimakinac—Étude Lepallieur.

1735, 10 février.—Engagement de Jean Poitevin au sr Charles Ruette D'auteuil, sr Demonceaux, pour faire le voyage au Détroit—Étude Chevremont.

1735, 10 février.—Engagement de Jean Baptiste Drouillard au sr Simon Guillory pour aller à Chagouamigon—Étude Lepallieur.

1735, 22 mars.—Engagement de André Languedots au sr Simon Guillaury pour aller à Misilimakinac—Étude Lepallieur.

1735, 22 mars.—Engagement de François Mousseaux dit Désillets au sieur Simon Guillory pour faire le voyage à Chagouamigon—Étude Lepallieur.

1735, 31 mars.—Engagement de Joseph François Buisson à Pierre Gautier, sr de la Véranderye, pour l'ouest—Étude Adhémar.

1735, 12 avril.—Engagement de Jean Baptiste Gautier dit St-Germain aux sieurs de Laronde et Guillory pour faire le voyage à Chagouamigon—Étude Lepallieur.

1735, 12 avril.—Engagement de Jean Baptiste Emon au sr Marin Hurtebise pour faire le voyage au poste des Ilinois—Étude Lepallieur.

1735, 14 avril.—Engagement de Joseph Lafleur D'Espée à Pierre Gautier, s^r De la Verandrye, pour l'ouest—Étude Adhémar.

1735, 17 avril.—Engagement de François Dagenets à René Bissonnet Lafavery et à Joseph Couvret pour faire le voyage dans les pays d'En hault—Étude Adhémar.

1735, 23 avril.—Engagement de François Bourbonnière à Mrs de Laronde et Guillory pour faire le voyage à Misilimakinac—Étude Lepallieur.

1735, 23 avril.—Engagement de Pierre Primot à Hertel, s^r de Moncour, pour faire le voyage à Misilimakinac—Étude Lepallieur.

1735, 24 avril.—Engagement de Simon Réaume à Hertel, s^r de Moncour, pour faire le voyage à Misilimakinac—Étude Lepallieur.

1735, 24 avril.—Engagement de Joseph Sabourin au s^r Joseph Deruisseaux pour faire le voyage où bon semblera—Étude Lepallieur.

1735, 25 avril.—Engagement de Pierre Chevaudier dit Lespine à Pierre Vallée pour faire le voyage d'ici au Poste du Détroit—Étude Raimbault fils.

1735, 25 avril.—Engagement de Jean Rondeau à Ignace Gamelin pour faire le voyage en France—Étude Lepallieur.

1735, 27 avril.—Engagement de Joseph Hubert La Croix à Dame Marie François de Pécaudy, procuratrice de Hugues Jacques Péan, pour faire le voyage au fort Ponchartrain du Détroit—Étude Lepallieur.

1735, 27 avril.—Engagement de Pierre Boyer à Dame Marie Françoise de Pécaudy, épouse et procuratrice de Hugues Jacque Depéan, pour faire le voyage au fort le Ponchartrain du Détroit—Étude Lepallieur.

1735, 28 avril.—Engagement de André Janot Lachapel à Hertel, s^r de Moncour, pour faire le voyage au poste de la Baye—Étude Lepallieur.

1735, 30 avril.—Engagement de Louis Préjean à Dame Marie Françoise de Pécaudy, épouse et procuratrice de Hugues Jacque Depéan, pour faire le voyage au fort le Ponchartrain du Détroit—Étude Lepallieur.

1735, 30 avril.—Engagement de Boyé par Pierre Vallée à Mme J. de Péan pour faire le voyage au Détroit—Étude Lepallieur.

1735, 30 avril.—Engagement de François Gadois à Dame Marie Françoise de Pecaudy, épouse de Jacque Depéan, pour faire le voyage au fort Ponchartrain du Détroit—Étude Lepallieur.

1735, 2 mai.—Engagement de Renée Godû à Hertel, s^r de Moncour, pour aller à Missilimakinac—Étude Lepallieur.

1725, 4 mai.—Engagement de Jean Roc à Jean Baptiste Legras pour faire le voyage au poste du lac des Bois—Étude Lepallieur.

1735, 4 mai.—Engagement de Charles Routier à Marin Hurtebise, s^r Deruisseaux, pour faire le voyage au poste des Ilinois—Étude Lepallieur.

1735, 5 mai.—Engagement de François Dauphin à Lucque Dufresne pour faire le voyage à Gaspée—Étude Lepallieur.

1735, 7 mai.—Engagement de Joseph Olivié dit Laplume à Marin Hurtebise et Deruisseaux, son associé, pour faire le voyage aux Ilinois—Étude Lepallieur.

1735, 7 mai.—Engagement de Pierre Le Claire à Marin Hurtebize et Deruisseau, son associé, pour faire le voyage au poste des Illinois—Étude Lepallieur.

1735, 10 mai.—Engagement de Charles Larche aux s^rs Joseph Deruisseau et Marin Hurtebize pour faire le voyage au poste des Illinois—Étude Lapallieur.

1735, 10 mai.—Engagement de Joseph Lebeau dit Lalouette au s^r Joseph Deruisseau pour faire le voyage aux Ilinois—Étude Lepallieur.

1735, 10 mai.—Engagement de Joseph Couillard au s^r^ Moncour pour faire le voyage au poste de la Baye—Étude Lepallieur.

1735, 10 mai.—Engagement de Jean B^te^ Denios à Hertel, s^r^ de Moncour, pour faire le voyage à Misilimakinac—Étude Lepallieur.

1735, 11 mai.—Engagement de Alexis Germain au s^r^ François Neveû pour faire le voyage au poste du Détroit—Étude Lepallieur.

1735, 12 mai.—Engagement de Pierre Sanspitié au s^r^ Moncour pour faire le voyage au poste de la Baye—Étude Lepallieur.

1735, 13 mai.—Engagement de Ignace Horsan dit Richard à Mr Duburon pour faire le voyage au poste du Détroit—Étude Lepallieur.

1735, 13 mai.—Engagement de Jean Baptiste Migneron au s^r^ Marin Hurtebize et Joseph Deruissaux, associés, pour faire le voyage au poste des Ilinois.—Étude Lepallieur.

1735, 14 mai.—Engagement de Louis Glatû au s^r^ Simon Guillory pour faire le voyage à Chagou8aMigon—Étude Lepallieur.

1735, 15 mai.—Engagement de Pierre Carré dit Laroche à Jean Baptiste Legras pour faire le voyage à la mer du ouest—Étude Lepallieur.

1735, 17 mai.—Engagement de Pierre Desrochers au s^r^ René Bourassa pour faire le voyage du lac Ouynipigon—Étude Chevremont.

1735, 18 mai.—Engagement de Joseph Bourdon, pany, à René Bissonnet Lafavery et Joseph Couvret pour faire le voyage à Missillimakinac—Étude Adhémar.

1735, 18 mai.—Engagement de Charle Lemêstre dit Augé aux Srs Marin Hurtebise et Joseph Deruisseau, associés, pour faire le voyage à Misilimakinac—Étude Lepallieur.

1735, 18 mai.—Engagement de Charles Garreau dit St-Onge à Mr Duburon pour faire le voyage au poste du Détroit—Étude Lepallieur.

1735, 18 mai.—Engagement de Jacques Pilon dit St-Charles à Mr Duburon pour faire le voyage au Détroit—Étude Lepallieur.

1735, 19 mai.—Engagement de Joseph Tellier au s^r^ Dagneau, Quindre et La Margue, pour faire le voyage dans les pays d'En hault—Étude Adhémar.

1735, 19 mai.—Engagement de François Normandin à Berthélémy Métivier pour faire le voyage au fort Ponchartrain du Détroit—Étude Lepallieur.

1735, 19 mai.—Engagement de Charles Brangonnier dit St-Mars au s^r^ Berthélémy Métivier pour faire le voyage au poste du Détroit—Étude Lepallieur.

1735, 20 mai.—Engagement de Joseph Charbonneau au s^r^ Renée Bourassa pour aller au poste de la mer du ouest—Étude Lepallieur.

1735, 20 mai.—Engagement de Jacques Lavallée au s^r^ Renée Bourassa pour aller jusqu'au lac des Bois—Étude Lepallieur.

1735, 20 mai.—Engagement de Joseph Cartier au s^r^ Renée Bourassa pour faire le voyage au poste du lac des Bois—Étude Lepallieur.

1735, 21 mai.—Engagement de Baptiste Decardonnet et Joseph Chicot au s^r^ Houtelace pour le fort Ponchartrain du Détroit—Étude Loiseau.

1735, 21 mai.—Engagement de Pierre Chabot aux s^rs^ Marin Hurtebize et Deruisseau, associés, pour faire le voyage au poste des Ilinois—Étude Lepallieur.

1735, 21 mai.—Engagement de Pierre Lavoix aux s^rs^ Marin Hurtebise et Deruisseau pour faire le voyage au poste des Ilinois—Étude Lepallieur.

1735, 21 mai.—Engagement de Pierre St-André au s^r^ Houtelace pour le fort Ponchartrain du Détroit—Étude Loiseau.

1735, 21 mai.—Engagement de François Montreuil au s^r Louis Duchouquet pour le voyage au Détroit—Étude Chevremont.

1735, 22 mai.—Engagement de Antoine Robert dit Lamouche à Jean Baptiste Le Gras et Compagnie pour aller dans le Nord—Étude Adhémar.

1735, 22 mai.—Engagement de Jean Baptiste Dornom à René Bissonnet Lafavery pour faire le voyage aux Ouyatanons—Étude Adhémar.

1735, 22 mai.—Engagement de Antoine Laguerse aux s^rs Laronde et Guillory, associés, pour faire le voyage au poste de Chagouamigon—Étude Lepallieur.

1735, 24 mai.—Engagement de Joseph Liberville au s^r Berthelemy Métivier pour faire le voyage au poste du Détroit—Étude Lepallieur.

1735, 24 mai.—Engagement de Paul Pereau au sieur Louis Duchouquet pour faire le voyage au Détroit—Étude Chevremont.

1735, 24 mai.—Engagement de Antoine Germain à René Bissonnet Lafaverye et Joseph Couvret pour aller à Missillimakinac—Étude Adhémar.

1735, 24 mai.—Engagement de Alphonse Mercereau à Jean Baptiste Gautier, s^r de la Verandrye, et Compagnie pour faire le voyage dans l'ouest et dans les pays d'En hault—Étude Adhémar.

1735, 24 mai.—Engagement de Louis Bouchard Lavallée à Jean Baptiste Gautier, s^r de la Verandrye, et Compagnie pour faire le voyage dans les pays d'En hault—Étude Adhémar.

1735, 24 mai.—Engagement de Charle Dubé à Mrs Hertel, s^r de Moncour, Caron et Lefesvre, pour faire le voyage à la baie des puans—Étude Lepallieur.

1735, 24 mai.—Engagement de Joseph Piquet à Jean Baptiste Legras pour faire le voyage au poste du lac des Bois—Étude Lepallieur.

1735, 24 mai.—Engagement de Michel Chevallier dit Lamirande au s^r Jean Bap^te Legras pour faire le voyage à Misilimakinac—Étude Lepallieur.

1735, 24 mai.—Engagement de Jacque Dulignon au s^r Jean Baptiste Legras pour faire le voyage à Misilimakinac—Étude Lepallieur.

1735, 24 mai.—Engagement de Claude Chevallier Lamirande à Jean B^te Legras pour faire le voyage à la mer du ouest—Étude Lepallieur.

1735, 25 mai.—Engagement de Jean Baptiste Chevalier à Pierre Gautier, s^r de la Verandrye, pour aller à Missillimakinac—Étude Adhémar.

1735, 25 mai.—Engagement de Pierre La Violette au s^r Joseph de Ruisseaux pour faire le voyage au poste des Ilinois—Étude Lepallieur.

1735, 25 mai.—Engagement de Michel La Vallée à Pierre Gautier, s^r de la Verandrye, pour faire le voyage à Missillimakinac—Étude Adhémar.

1735, 25 mai.—Engagement de François Dagenets à François Augé pour faire le voyage au fort Le pont Chartrain, du Détroit du lac Érié—Étude Adhémar.

1735, 25 mai.—Engagement de Charles Chevaudier Lespine à Jean Baptiste Legras pour faire le voyage dans l'ouest—Étude Adhémar.

1735, 25 mai.—Engagement de Jacques Teyssier à François Augé pour faire le voyage au fort Le pont Chartrain, du Détroit du lac Érié—Étude Adhémar.

1735, 25 mai.—Engagement de François Chartrand à Jean B^te Legras pour faire le voyage à Kamanestigouya—Étude Lepallieur.

1735, 25 mai.—Engagement de Pierre St-Aubin au s^r Jean Marie Nolan pour faire le voyage au poste du lac des Bois—Étude Lepallieur.

1735, 25 mai.—Engagement de Antoine Poineau aux s^rs Joseph Deruisseaux et Marin Hurtebise pour faire le voyage au poste des Ilinois—Étude Lepallieur.

1735, 27 mai.—Engagement de François Trottier à Cézard Dagneau et Marin Hurtebise pour faire le voyage à Michipicoton—Étude Adhémar.

1735, 27 mai.—Engagement de Pierre Lestage au sr Jean Baptiste Legras pour faire le voyage au poste du lac des Bois—Étude Lepallieur.

1735, 27 mai.—Engagement de François Panis au sr Jean Baptiste Legras pour faire le voyage au poste du lac des Bois—Étude Lepallieur.

1735, 27 mai.—Engagement de Baptiste Perreau à Jean Baptiste Legras pour faire le voyage au poste du lac des Bois—Étude Lepallieur.

1735, 28 mai.—Engagement de François Denigé à Joseph Gautier, sr de la Verandrye, pour faire le voyage dans les pays d'en hault, le Nord et l'ouest—Étude Adhémar.

1735, 30 mai.—Engagement de François Benard dit Bourjoly au sr Outelace pour faire le voyage au fort Ponchartrin du Détroit—Étude Loiseau.

1735, 30 mai.—Engagement de Baptiste Laporte au sr Houtelace pour faire le voyage au fort Pontchartrain—Étude Loiseau.

1735, 30 mai.—Engagement de Joseph St-André au sr Houtelace pour le voyage au fort Ponchartrain du Détroit—Étude Loiseau.

1735, 30 mai.—Engagement de Jean Bte Pierre Joly à Jean Baptiste Legras pour faire le voyage au poste du lac des Bois—Étude Lepallieur.

1735, 30 mai.—Engagement de Joseph Deloge à Jean Baptiste Legras pour faire le voyage au poste du lac des Bois—Étude Lepallieur.

1735, 30 mai.—Engagement de Pierre Choret à Jean Baptiste Legras pour faire le voyage au poste du lac des Bois—Étude Lepallieur.

1735, 30 mai.—Engagement de Jean Baptiste Brignon à Jean Baptiste Legras pour faire le voyage au poste du lac des Bois—Étude Lepallieur.

1735, 30 mai.—Engagement de Pierre Matas à Jean Marie Nolan pour faire le voyage au poste du lac des Bois—Étude Lepallieur.

1735, 30 mai.—Engagement de Jouachim Bertelet à Jean Marie Nolan pour faire le voyage au poste du lac des Bois—Étude Lepallieur.

1735, 30 mai.—Engagement de Pierre Duran à Jean Marie Nolan pour faire le voyage au poste du lac des Bois—Étude Lepallieur.

1735, 30 mai.—Engagement de Pierre Bergeron à Jean Bte Legras pour faire le voyage à Misilimakinac—Étude Lepallieur.

1735, 31 mai.—Engagement de Antoine Bourbonnois au sr Jean Marie Nolan pour faire le voyage à Misilimakinac—Étude Lepallieur.

1735, 31 mai.—Engagement de Joseph Pommainville au sr Jean Marie Nolan pour faire le voyage à Misilimakinac—Étude Lepallieur.

1735, 31 mai.—Engagement de Joseph Dubé aux srs de Moncour, Caron et Lefevre, pour aller à la Baie des Puans—Étude Lepallieur.

1735, 1er juin.—Engagement de Antoine Richard à François Neveu pour faire le voyage au poste du Détroit—Étude Lepallieur.

1735, 1er juin.—Engagement de Laurent Hamelin à Jean Marie Nolan pour faire le voyage à la mer du ouest—Étude Lepallieur.

1735, 2 juin.—Engagement de Arrel au sr de Laronde pour faire le voyage au poste de Chagou8amigon—Étude Lepallieur.

1735, 2 juin.—Engagement de Jean Baptiste Legaut dit Délorié au sr Jean B. Legras pour aller à la mer du ouest—Étude Lepallieur.

1735, 2 juin.—Engagement de Pierre Mongrain au sr Gatineau pour faire le voyage à Misilimakinac—Étude Lepallieur.

1735, 2 juin.—Engagement de Guillaume Ladouceur à Jean Marie Nolan pour faire le voyage à Misilimakinac—Étude Lepallieur.

1735, 2 juin.—Engagement de Louis Ladouceur au s^r^ Jean Marie Nolan pour faire le voyage à Misilimakinac—Étude Lepallieur.

1735, 3 juin.—Engagement de Louis Beigné au s^r^ Jean Baptiste Legras pour faire le voyage au lac des Bois—Étude Lepallieur.

1735, 3 juin.—Engagement de Joseph Fafard aux s^rs^ Gatineau et Hamelin, associés, pour faire le voyage à Misilimakinac—Étude Lepallieur.

1735, 3 juin.—Engagement de Alexandre Forcier à François Augé pour faire le voyage aux 8iyatanon—Étude Adhémar.

1735, 3 juin.—Engagement de Michel Ritchot à François Augé pour faire le voyage aux 8iyatanon—Étude Adhémar.

1735, 3 juin.—Engagement de Jean Baptiste St-Martin au s^r^ Jean B^te^ Legras pour faire le voyage à Misilimakinac—Étude Lepallieur.

1735, 3 juin.—Engagement de Charles Mandeville au s^r^ Jean B^te^ Legras pour faire le voyage à Misilimakinac—Étude Lepallieur.

1735, 3 juin.—Engagement de Michel Deserts au s^r^ Pierre Lepellé dit Lahaye pour faire le voyage à Misilimakinac—Étude Lepallieur.

1735, 3 juin.—Engagement de Michel Dumas au s^r^ Pierre Lepellé dit Lahaye pour faire le voyage à Misilimakinac—Étude Lepallieur.

1735, 3 juin.—Engagement de Charle Latreille au s^r^ Moncour pour faire le voyage au poste de la baye des Puans—Étude Lepallieur.

1735, 3 juin.—Engagement de Michel Bizaillon à Louis Gatineau et Hamelin pour faire le voyage au poste de la rivière St-Joseph—Étude Lepallieur.

1735, 3 juin.—Engagement de Charles Boisvers aux s^rs^ Louis Gatineau et Louis Hamelin pour faire le voyage à la rivière St-Joseph—Étude Lepallieur.

1735, 3 juin.—Engagement de Charle Trottier à Louis Gatineau pour faire le voyage à la rivière St-Joseph—Étude Lepallieur.

1735, 3 juin.—Engagement de François Bénard dit Boisjoly au s^r^ François Neveû pour faire le voyage au poste du Détroit—Étude Lepallieur.

1735, 4 juin.—Engagement de Joseph François dit Lepage aux s^rs^ Gatineau et Hamelin pour faire le voyage au poste de la rivière St-Joseph—Étude Lepallieur.

1735, 4 juin.—Engagement de Alexis Barils aux s^rs^ Gatineau et Hamelin pour faire le voyage à Misilimakinac—Étude Lepallieur.

1735, 4 juin.—Engagement de Jean Baptiste St-Arnoue aux s^rs^ Gatineau et Hamelin pour faire le voyage à Misilimakinac—Étude Lepallieur.

1735, 4 juin.—Engagement de Joseph Lemay aux s^rs^ Gatineau et Hamelin, associés, pour faire le voyage à Misilimakinac—Étude Lepallieur.

1735, 4 juin.—Engagement de Maturin Lemay aux s^rs^ Gatineau et Hamelin pour faire le voyage à Misilimakinac—Étude Lepallieur.

1735, 4 juin.—Engagement de Louis Trottier dit Labissonnière aux s^rs^ Gatineau et Hamelin pour faire le voyage au poste de Missilimakinac—Étude Lepallieur.

1735, 4 juin.—Engagement de André Langlois dit Lachapel au s^r^ Jean Baptiste Legras pour faire le voyage à Missilimakinac—Étude Lepallieur.

1735, 4 juin.—Engagement de Antoine Dessans dit Sanspitié au s^r^ Jean Marie Nolan pour aller à Misilimakinac—Étude Lepallieur.

1735, 4 juin.—Engagement de Pierre Pillet au s^r^ Jean Marie Nolan pour faire le voyage à Missilimakinac—Étude Lepallieur.

1735, 4 juin.—Engagement de Joseph Duquet au s^r^ Jean Marie Nolan pour faire le voyage à Misilimakinac—Étude Lepallieur.

1735, 4 juin.—Engagement de François Laviolette au s^r^ Jean Marie Nolan pour faire le voyage à Misilimakinac—Étude Lepallieur.

1735, 4 juin.—Engagement de André Renaud au s^r^ Jean Baptiste Legras pour faire le voyage au poste du lac des Bois—Étude Lepallieur.

1735, 4 juin.—Engagement de Jean Baptiste Henry à Mr Duburon pour faire le voyage au poste du Détroit—Étude Lepallieur.

1735, 5 juin.—Engagement de François Dalpé au s^r^ Bourassa pour faire le voyage à Misilimakinac—Étude Lepallieur.

1735, 5 juin.—Engagement de Marin Masta à Claude de la Margue pour faire le voyage à Michipicoton—Étude Adhémar.

1735, 5 juin.—Engagement de Maurice Dalpé au s^r^ Bourassa pour faire le voyage à Misilimakinac—Étude Lepallieur.

1735, 5 juin.—Engagement de Baptiste Herbé aux s^rs^ Gatineau et Hamelin pour faire le voyage à Misilimakinac—Étude Lepallieur.

1735, 5 juin.—Engagement de Jean Baptiste Payette aux s^rs^ Gatineau et Hamelin pour faire le voyage à Misilimakinac—Étude Lepallieur.

1735, 5 juin.—Engagement de François Martin au s^r^ Bourassa pour faire le voyage au poste du lac des Bois—Étude Lepallieur.

1735, 5 juin.—Engagement de Joseph Tessereau au s^r^ Pierre Gautier pour faire le voyage au poste du lac des Bois—Étude Lepallieur.

1735, 5 juin.—Engagement de Antoine Lalande dit Latreille à Jean Marie Nolan pour faire le voyage à Misilimakinac—Étude Lepallieur.

1735, 6 juin.—Ignace Tessier reconnait devoir à Jean Baptiste Hervieux, la somme de 321 livres, 13 sols, pour le voyage qu'il va faire dans les Pays d'en haut—Étude Raimbault fils.

1735, 6 juin.—Engagement de Philipe Durivage à Jean Marie Nolan pour faire le voyage à Misilimakinac—Étude Lepallieur.

1735, 7 juin.—Engagement de Jean Baptiste Panis à Louis Gatineau et Hamelin pour faire le voyage à la rivière St-Joseph—Étude Lepallieur.

1735, 7 juin.—Engagement de Joseph Prou au s^r^ Joseph Outelas pour faire le voyage au poste du Détroit—Étude Lepallieur.

1735, 7 juin.—Engagement de Joachim Primo au s^r^ Jean Baptiste Legras pour faire le voyage à Misilimakinac—Étude Lepallieur.

1735, 7 juin.—Engagement de Antoine Pilon au s^r^ Jean Marie Nolan pour faire le voyage à Misilimakinac—Étude Lepallieur.

1735, 7 juin.—Engagement de Pierre Geofrion au s^r^ Joseph Deruisseaux et Marin Hurtebise pour aller au poste des Ilinois.—Étude Lepallieur.

1735, 7 juin.—Engagement de Ignace Tessier à Joseph Deruisseau et Marin Hurtebise pour faire le voyage au poste des Ilinois—Étude Lepallieur.

1735, 7 juin.—Engagement de Jean Philipe Forcié au s^r^ Marin Hurtebise pour faire le voyage au poste des Ilinois—Étude Lepallieur.

1735, 8 juin.—Engagement de Jean Baptiste Pomminville au s^r^ Jean Marie Nolan pour faire le voyage à Misilimakinac—Étude Lepallieur.

1735, 8 juin.—Engagement de François Maurice Lafantaisie à Pierre Gautier, s^r^ de Laverenderie, pour faire le voyage à Misilimakinac—Étude Lepallieur.

1735, 8 juin.—Engagement de Pierre Beignet au s^rs^ Marin Hurtebise et Deruisseaux pour faire le voyage au poste des Ilinois—Étude Lepallieur.

1735, 8 juin.—Engagement de Baptiste Leduc aux s^rs^ Marin Hurtebise et Deruisseaux pour faire le voyage aux Ilinois—Étude Lepallieur.

1735, 10 juin.—Engagement de Laurent Denigé au sieur Jean Marie Nolan pour faire le voyage à Misilimakinac—Étude Lepallieur.

1735, 10 juin.—Engagement de Joseph Beauvais au s^r^ Jean Marie Nolan pour aller à Missilimakinac—Étude Lepallieur.

1735, 10 juin.—Engagement de Jean Danis à Dame Theraise Catin, épouse et procuratrice de Charle Dauteuil, pour faire le voyage au Détroit.—Étude Lepallieur.

1735, 10 juin.—Engagement de Gervais Baril à Dame Theraise Catin, épouse et procuratrice de Charles Dauteuil, pour faire le voyage au Détroit—Étude Lepallieur.

1735, 10 juin.—Engagement de François Larante à Dame Théraise Catin, épouse et procuratrice de Charles Dauteuil, pour aller au Détroit—Étude Lepallieur.

1735, 10 juin.—Engagement de Joseph Brosseau à Pierre Dumas pour faire le voyage à Misilimakinac—Étude Lepallieur.

1735, 10 juin.—Engagement de Joseph Lahaye à Joseph Réaume pour aller au Détroit—Étude Lepallieur.

1735, 10 juin.—Engagement de Louis St-Cire à Dame Catherine Catin, épouse de Charles Dauteuil, s^r^ de Monsseau, pour aller au Détroit—Étude Lepallieur.

1735, 10 juin.—Engagement de Dominique Bourdeau à Dame Theraise Catin, épouse de Charles Dauteuil, pour faire le voyage au Détroit—Étude Lepallieur.

1735, 10 juin.—Obligation par M^rs^ de La Valterie et De Cuisy et leurs épouses, au profit du s^r^ Monfort et Comp^e^, d'une somme de 12,666 livres, 12 sols, 7 deniers, pour marchandises et pelleteries—Étude Chevremont.

1735, 10 juin.—Engagement de Ignace Adam à Dame Theraise Catin, épouse et procuratrice de Charle Dauteuil, pour aller au Détroit—Étude Lepallieur.

1735, 10 juin.—Engagement de Clément Lafrance à Dame Theraise Catin, épouse et procuratrice de Charles Dauteuil, pour aller au poste du Détroit—Étude Lepallieur.

1735, 10 juin.—Engagement de Joseph Campauts à Dame Theraise Catin, épouse et procuratrice de Charles Dauteuil, pour aller au poste du Détroit—Étude Lepallieur.

1735, 10 juin.—Engagement de Joseph Braû Pomminville à Jean Marie Nolan pour aller à Misilimakinac—Étude Lepallieur.

1735, 10 juin.—Engagement de François Dumés à Paul Louis Dazemard, s^r^ de Luzignan, pour faire le voyage à Misilimakinac—Étude Lepallieur.

1735, 10 juin —Engagement de Jacque Detailly aux s^rs^ Louis Gatineau et Louis Hamelin, associés, pour aller à la rivière St-Joseph—Étude Lepallieur.

1735, 10 juin.—Engagement de Joseph Chevallier aux s^rs^ Gatineau et Hamelin pour faire le voyage à Misilimakinac—Étude Lepallieur.

1735, 10 juin.—Engagement de Claude Laliberté aux s^rs^ Gatineau et Hamelin pour faire le voyage à Misilimakinac—Étude Lepallieur.

1735, 10 juin.—Engagement de Louis Tessier aux s^rs^ Louis Gatineau et Louis Hamelin pour aller à la Rivière St-Joseph—Étude Lepallieur.

1735, 10 juin.—Engagement de André Força à Jean Nolan pour aller au poste du lac des Bois—Étude Lepallieur.

1735, 10 juin.—Engagement de Baptiste Dubois aux s^rs^ Delaronde et Guillory pour aller à Misilimakinac—Étude Lepallieur.

1735, 10 juin.—Engagement de Charles Lamontagne aux s^rs^ Laronde et Guillory pour faire le voyage à Michilimakinac—Étude Lepallieur.

1735, 11 juin.—Engagement de Joseph Tessier Lavigne à Mr Marin pour aller à Missillimakinac—Étude Adhémar.

1735, 11 juin.—Engagement de Charles Augé à Monsieur Marin pour aller à Missilimakinac—Étude Adhémar.

1735, 11 juin.—Engagement de Joseph Migneront à Mr Marin pour aller à Missillimakinac—Étude Adhémar.

1735, 11 juin.—Engagement de Charle Legaû au s^r^ Jean Marie Nolan pour aller à Misilimakinac—Étude Lepallieur.

1735, 12 juin.—Engagement de Noel Legaû dit Délorié au s^r^ Jean Marie Nolan pour aller à Misilimakinac—Étude Lepallieur.

1735, 13 juin.—Engagement de Jacque Chapû à Jean Baptiste Jarret, s^r^ Devercher, pour aller à Misilimakinac—Étude Lepallieur.

1735, 13 juin.—Engagement de Jean Baptiste Tellier à Jean Rivard pour aller à Missillimakinac—Étude Adhémar.

1735, 13 juin.—Engagement de Michel Grignon à Jean Rivard pour aller à Missillimakinac—Étude Adhémar.

1735, 14 juin.—Engagement de Jean Baptiste Deguire La Rose à Julien Rivard pour aller à Missillimakinac—Étude Adhémar.

1735, 14 juin.—Engagement de Augustin Fauché à Jean Marie Deguarigou, s^r^ de Filis, pour aller à Missillimakinac—Étude Adhémar.

1735, 14 juin.—Engagement de Pierre Monceau aux s^rs^ de Laronde et Guillory pour aller au poste de Misilimakinac—Étude Lepallieur.

1735, 14 juin.—Engagement de Charle Boissel aux s^rs^ De Laronde et Guillory pour faire le voyage à Misilimakinac—Étude Lepallieur.

1735, 14 juin.—Engagement de Jean Baptiste Girard aux s^rs^ de Laronde et Guillory pour aller à Misilimakinac—Étude Lepallieur.

1735, 14 juin.—Engagement de Michel Girard aux s^rs^ de La Ronde et Guillory, associés, pour aller à Misilimakinac—Étude Lepallieur.

1735, 14 juin.—Engagement de Jean Baptiste Jolycœur au s^r^ Jean Baptiste Legras pour aller au poste du lac des Bois—Étude Lepallieur.

1735, 14 juin.—Engagement de Renay Maurice dit Lafantaisie au s^r^ Pierre Dumay pour faire le voyage au poste de la rivière St-Joseph—Étude Lepallieur.

1735, 15 juin.—Engagement de Claude Primot aux s^rs^ Moncour, Coron et Lefesvre, pour aller à Misilimakinac—Étude Lepallieur.

1735, 15 juin.—Engagement de Paul Massias à dame Theraise Catin, épouse et procuratrice de Charles Dauteuil, pour faire le voyage au Détroit—Étude Lepallieur.

1735, 16 juin.—Engagement de François Malhiot aux s^rs^ Marin Hurtebise et Desruisseaux, associés, pour aller au poste des Ilinois—Étude Lepallieur.

1735, 16 juin.—Engagement de Baptiste Toulouze aux s^rs^ Marin Hurtebize et Desruisseaux, associés, pour faire le voyage au poste de Misilimakinac—Étude Lepallieur.

1735, 16 juin.—Engagement de Jean Baptiste Bouché aux s^rs^ Gatineau et Hamelin pour aller au poste de Misilimakinac—Étude Lepallieur.

1735, 17 juin.—Engagement de Mathurin Dérozié à Jean Baptiste Jarrette, s^r^ Devercher, pour aller à Misilimakinac—Étude Lepallieur.

1735, 18 juin.—Engagement de Augustin Valiquet au s^r^ François Volan pour faire le voyage au Détroit—Étude Lepallieur.

1735, 18 juin.—Engagement de Paul Deforge dit St-Maurice à Jean Baptiste Féron dit Sanssert pour aller au poste du Détroit—Étude Lepallieur.

1735, 18 juin.—Engagement de Joseph Bayé au s^r^ François Volan pour faire le voyage au poste du Détroit—Étude Lepallieur.

1735, 18 juin.—Engagement de Gabriel Malette au s^r^ François Volan pour aller au Détroit—Étude Lepallieur.

1735, 18 juin.—Engagement de François Mallets au s^r^ François Volant pour faire le voyage au poste du Détroit—Étude Lepallieur.

1735, 18 juin.—Engagement de Paul Lequier au s^r^ François Volan pour faire le voyage au poste du Détroit—Étude Lepallieur.

1735, 18 juin.—Engagement de Capistran Baudria au s^r^ François Volan pour aller au Détroit—Étude Lepallieur.

1735, 19 juin.—Engagement de Joseph Goulet à Claude de Lamargue, Cézard Dagneau, s^r^ de Quindre, pour aller à Missillimakinac—Étude Adhémar.

1735, 20 juin.—Engagement de François Larivierre à Jean Baptiste Féron dit Sancert pour faire le voyage au Détroit—Étude Lepallieur.

1735, 21 juin.—Engagement de Pierre Bourcié dit Lavigne au s^r^ Antoine Pothier dit Toussain pour aller au poste de Misilimakinac—Étude Lepallieur.

1735, 21 juin.—Engagement de Pierre Périgny aux s^rs^ Gatineau et Hamelin pour faire le voyage à Misilimakinac—Étude Lepallieur.

1735, 21 juin.—Engagement de Jean Baribeau aux s^rs^ Gatineau et Hamelin pour aller à Misilimakinac—Étude Lepallieur.

1735, 28 juin.—Engagement de François Baudoin au s^r^ Jean Baptiste Féron dit Sancert pour aller au poste du Détroit—Étude Lepallieur.

1735, 28 juin.—Engagement de Estienne Gibeau à Jean Baptiste Féron dit Sancert pour aller au poste du Détroit—Étude Lepallieur.

1735, 28 juin.—Engagement de Joseph Bequet à Jean B^te^ Féron dit Sanssert pour faire le voyage au Détroit—Étude Lepallieur.

1735, 7 juillet.—Engagement de Jacque Rousseau au s^r^ Joseph Bondy pour aller au Détroit—Étude Lepallieur.

1735, 28 juillet.—Engagement de Claude Lasaline à Joseph Bondy pour faire le voyage au Détroit—Étude Lepallieur.

1735, 18 août.—Engagement de Charle Larchevesque au s^r^ Louis Nolan pour aller au poste des Sioux—Étude Lepallieur.

1735, 18 août.—Engagement de Jean Estienne Boyé au s^r^ Louis Nolan pour faire le voyage au poste des Sioux—Étude Lepallieur.

1735, 19 août.—Engagement de Pierre Matte au s^r^ Louis Nolan pour faire le voyage au poste des Sioux—Étude Lepallieur.

1735, 19 août.—Engagement de François Lefebvre au s^r^ Louis Nolan pour faire le voyage au poste des Sioux—Étude Lepallieur.

1735, 22 août.—Engagement de Louis Dumouchel au s^r^ Louis Nolan pour faire le voyage au poste des Sioux—Étude Lepallieur.

1735, 22 août.—Engagement de Pierre Joseph Rainville au s^r^ Louis Nolan pour faire le voyage au poste des Sioux—Étude Lepallieur.

1735, 22 août.—Engagement de Joseph Lefesvre au s^r^ Louis Nolan pour faire le voyage au poste des Sioux—Étude Lepallieur.

1735, 22 août.—Engagement de Renée Dupuy au s^r^ Louis Nolan pour faire le voyage au poste des Sioux—Étude Lepallieur.

1735, 22 août.—Engagement de Pierre Bourguignon à Pierre Vallée pour faire le voyage de cette ville au poste du Détroit—Étude Porlier.

1735, 24 août.—Engagement de François Jandron au sr Louis Nolan pour faire le voyage au poste des Scioux—Étude Lepallieur.

1735, 25 août.—Engagement de Jacque, Huron de nation, au sr Louis Nolan pour faire le voyage au poste des Scioux—Étude Lepallieur.

1735, 25 août.—Engagement de Jean Baptiste Bibeau au sr Louis Nolan pour faire le voyage au poste des Sioux—Étude Lepallieur.

1735, 26 août.—Engagement de Louis Huneau au sr Louis Nolan pour faire le voyage au poste des Sioux—Étude Lepallieur.

1735, 26 août.—Engagement de Laurent Bourdeau au sr Louis Nolan pour faire le voyage au poste des Sioux—Étude Lepallieur.

1735, 28 août.—Engagement de Alexandre Larchevesque au sr Louis Nolan pour faire le voyage au poste des Sioux—Étude Lepallieur.

1735, 28 août.—Engagement de Jean Baptiste Lefort au sr Louis Nolan pour faire le voyage au poste des Sioux— Étude Lepallieur.

1735, 29 août.—Engagement de Rocbert Brouillet au sr Louis Nolan pour faire le voyage au poste des Sioux—Étude Lepallieur.

1735, 29 août.—Engagement de Philippe Estienne Durivage à Philipe Dagnaux, sr de la Saussaye, pour faire le voyage au poste des Cha8énons—Étude Lepallieur.

1735, 29 août.—Engagement de André Denos au sr Louis Nolan pour faire le voyage au poste des Sioux—Étude Lepallieur.

1735, 29 août.—Engagement de Joseph Bouron au sr Louis Nolan pour faire le voyage au poste des Sioux—Étude Lepallieur.

1735, 29 août.—Engagement de François Millet au sr Louis Nolan pour faire le voyage au poste des Sioux—Étude Lepallieur.

1735, 30 août.—Engagement de Jean Rouillard au sr Louis Nolan pour faire le voyage au poste des Sioux—Étude Lepallieur.

1735, 30 août.—Engagement de Michel Grignon au sr Louis Nolan pour aller au poste des Sioux—Étude Lepallieur.

1735, 30 août.—Engagement de Jean Baptiste Texier au sr Louis Nolan pour faire le voyage au poste des Sioux—Étude Lepallieur.

1735, 30 août.—Engagement de Augustin Lafon à Maurice Mesnard pour faire le voyage à Missillimakinac—Étude Adhémar.

1735, 31 août.—Engagement de Jean Rousseau dit St-Jean à Philippe Dagnaux, sr de la Saussay, pour faire le voyage au poste de Cha8enons—Étude Lepallieur.

1735, 2 septembre.—Engagement de Françoit Gadois à Joseph Niberville pour faire le voyage au poste du Détroit—Étude Lepallieur.

1735, 3 septembre.—Engagement de Michel Rose à Dame Marianne de Pécaudy pour aller au poste du fort Ponchartrain du Détroit—Étude Lepallieur.

1735, 3 septembre.—Engagement de Paul Gadois à Dame Marianne de Pécaudy pour faire le voyage au fort Ponchartrain du Détroit—Étude Lepallieur.

1735, 5 septembre.—Engagement de Pierre Lafleur à Pierre Vallée pour faire le voyage de cette ville au poste du Détroit—Étude Porlier.

1735, 5 septembre.—Engagement de Pierre Lafleur à Pierre Vallée pour faire le voyage de cette ville au poste du Détroit—Étude Porlier.

1735, 9 septembre.—Jean Baptiste La Rose reconnait devoir à Toussaint Lecavellier, la somme de 2413 livres, 7 sols, 11 deniers, pour l'équipement du voyage—Étude Raimbault fils.

1735, 9 septembre.—Engagement de Joseph Tellier à Laurent Parent pour faire le voyage de cette ville au poste du Detroit—Étude Porlier.

1735, 9 septembre.—Engagement de Pierre Demarais au sieur Jean Baptiste Carignan pour faire le voyage au poste de Pianguichias—Étude Lepallieur.

1735, 14 septembre.—Engagement de Augustin Bénard dit Carignan au s^r Jean Baptiste Bénard dit Carignan pour aller au poste des Pianguichias—Étude Lepallieur.

1735, 14 septembre.—Engagement de Antoine Miny au s^r Jean B^te Bénard dit Carignan pour faire le voyage au poste des Pianguichias—Étude Lepallieur.

1735, 16 septembre.—Engagement de Jean Boutin au s^r Jean Baptiste Carignan pour faire le voyage au poste des Pianguichias—Étude Lepallieur.

1735, 28 septembre.—D^lle Charlotte Lemyre, épouse et procuratrice de François Augé, laquelle reconnait devoir à René Lafaverie, la somme de 2667 livres, 15 sols, 7 deniers, pour son commerce—Étude Raimbault fils.

1735, 30 novembre.—Engagement de Edouard Lalonde fils aux s^rs de Laronde et Guillory, associés, pour aller à Misilimakinac—Étude Lapallieur.

1736, 30 janvier.—Engagement de Toussaint Trudeau aux s^rs Delaronde et Guillory, associés, pour faire le voyage à Chagouamigon—Étude Lapallieur.

1736, 22 février.—Engagement de Charle Latreille dit Lalande au s^r Simon Guillaury, associé de Mr de Laronde, pour faire le voyage à Misilimakinac—Étude Lepallieur.

1736, 2 mars.—Engagement de Louis Foisy à Charles Nolan Lamarque pour faire le voyage au poste du lac des Bois—Étude Lepallieur.

1736, 28 mars.—Engagement de Jean Baptiste Sédilotte aux sieurs de Laronde et Guillory pour faire le voyage au poste de Chagouamigon—Étude Lepallieur.

1736, 6 avril.—Engagement de Joseph La Plume à François Augé pour faire le voyage dans les pays d'en haut spécialement au poste de 8iyatanon—Étude Adhémar.

1736, 9 avril.—Engagement de Pierre Le Clerc à François Augé pour faire le voyage dans les pays d'en haut spécialement au poste de 8iyatanon—Étude Adhémar.

1736, 10 avril.—Engagement de Jacques Le Blanc à François Augé pour faire le voyage au fort le pont Chartrain, du Détroit du lac Érié—Étude Adhémar.

1736, 14 avril.—Engagement de Louis Denivelle à François Augé pour faire le voyage dans les pays d'en haut—Étude Adhémar.

1736, 22 avril.—Engagement de François Baron à François Augé pour faire le voyage au poste des 8yatanon—Étude Adhémar.

1736, 25 avril.—Engagement de Charles Fouet dit Lacroix à François Augé pour faire le voyage au poste de 8yatanon—Étude Adhémar.

1736, 27 avril.—Engagement de Jean Baptiste Dalcour au s^r Charles Monsseau, s^r Dauteuil, pour faire le voyage au fort Ponchartrain du Détroit—Étude Lepallieur.

1736, 27 avril.—Engagement de François Bois Brian au s^r Charles Dauteuil, s^r Dèmonsseau, pour faire le voyage au fort Ponchartrain du Détroit—Étude Lepallieur.

1736, 28 avril.—Engagement de Pierre Vaudry à François Augé pour faire le voyage au fort Lepont Chartrain, du Détroit du lac Érié—Étude Adhémar.

1736, 29 avril.—Engagement de Jacque Duplanty au s^r Charles Nolan Lamarque pour faire le voyage au poste du lac des Bois—Étude Lepallieur.

1736, 30 avril.—Engagement de Jacques Cartier au sr Charles Ruette Dauteuil, sr Demonceaux, pour le voyage des Miamis—Étude Chevremont.

1736, 1rr mai.—Engagement de Pierre Blet à François Augé pour faire le voyage au poste de 8yatannon—Étude Adhémar.

1736, 1er mai.—Engagement de François Dagenest à François Augé pour faire le voyage au fort le Pont Chartrain, du Détroit du lac Érié—Étude Adhémar.

1736, 1er mai.—Engagement de Laurent Dagenais à François Augé pour faire le voyage au fort Le pont Chartrain, du Détroit du lac Érié—Étude Adhémar.

1736, 1er mai.—Engagement de Pierre Gautier à François Augé pour faire le voyage au poste des 8yatanons—Étude Adhémar.

1736, 1er mai.—Engagement de Antoine Désans dit Sanspitié à Joseph Marie De Chalaugne pour faire le voyage à Misilimakinac—Étude Lepallieur.

1736, 2 mai.—Engagement de Lionnard Duplessy au sr Marin Hurtebize pour faire le voyage au poste des Illinois—Étude Lepallieur.

1736, 2 mai.—Engagement de Pierre Normandin à François Augé pour faire le voyage au fort Le pont Chartrain, du Détroit du lac Érié—Étude Adhémar.

1736. 3 mai.—Engagement de Jean Petit au sr Charles Nolan Lamarque pour faire le voyage à Misilimakinac—Étude Lepallieur.

1736, 3 mai.—Engagement de Nicolas Brosseau au sieur Charle Hery pour faire le voyage à la rivière St-Joseph, au lac Michigan—Étude Lepallieur.

1736, 4 mai.—Engagement de François Benois au sr Charles Dauteuil, sr Demonsseau, pour faire le voyage au fort Ponchartrain du Détroit—Étude Lepallieur.

1736, 5 mai.—Engagement de Jean Baptiste Robert à Charle Ruet Dauteuil, sr Demonsseau, pour faire le voyage au fort Ponchartrain du Détroit—Étude Lepallieur.

1736, 5 mai.—Engagement de Jacque Migneron au sr Joseph Réaume pour faire le voyage au Ponchartrain du Détroit—Étude Lepallieur.

1736, 7 mai.—Engagement de François Lapointe à Charles Ruet Dauteuil sr de Monsseaux, pour faire le voyage au fort Ponchartrain du Détroit—Étude Lepallieur.

1736, 7 mai.—Engagement de Jean Bte Lafleur à Charle Dauteuil pour faire le voyage au fort Ponchartrain—Étude Lepallieur.

1736, 7 mai.—Engagement de Jean Baptiste Bouché à Charles Ruet Dauteuil, sr Demonsseaux, pour faire le voyage au poste du Détroit—Étude Lepallieur.

1736, 7 mai.—Engagement de Joseph Monet aux sieurs Simon Guillaury, associés de Mons. de Laronde, pour faire le voyage à Misilimakinac—Étude Lepallieur.

1736, 7 mai.—Engagement de Baptiste Lapointe à Charles Ruet Dauteuil, sr Demonsseaux, pour faire le voyage au fort Ponchartarin du Détroit—Étude Lepallieur.

1736, 7 mai.—Engagement de Antoine Languedoc à Monsieur Monfort pour se rendre au poste du Détroit—Étude Porlier.

1736, 8 mai.—Engagement de Charles Bauseron à François Augé pour faire le voyage au poste des 8yatannons—Étude Adhémar.

1736, 8 mai.—Engagement de Augustin Langlois fils, au sr Dominique Godet et Compagnie pour faire le voyage au poste des 8iatanons—Étude Lepallieur.

1736, 11 mai.—Engagement de Renée Herpin à Charle Dauteuil, sr de Monsseau, pour faire le voyage au fort Ponchartrain du Détroit—Étude Lepallieur.

1736, 11 mai.—Engagement de François Bourbonnière aux sieurs de Laronde et Guillory pour faire le voyage à Chagouamigon—Étude Lepallieur.

1736, 11 mai.—Engagement de François Robert Derousson aux sieurs de Laronde et Guillaury pour aller au poste de Chagouamigon—Étude Lepallieur.

1736, 13 mai.—Engagement de Joseph Lehoux au s^r Charles Héry pour faire le voyage à la rivière St-Joseph—Étude Lepallieur.

1736, 13 mai.—Engagement de Charles Denos au s^r Charles Héry pour faire le voyage à Misilimakinac—Étude Lepallieur.

1736, 13 mai—Engagement de Charle Leblanc à Jean B^te Bondy pour faire le voyage au fort Ponchartrain du Détroit—Étude Lepallieur.

1736, 13 mai.—Engagement de Nicolas Rivet au s^r Charles Héry pour faire le voyage à Misilimakinac—Étude Lepallieur.

1736, 14 mai.—Engagement de Charles Vallée au s^r Marin Hurtebize pour faire le voyage aux Illinois—Étude Lepallieur.

1736, 14 mai.—Engagement de Joseph Morisseaux à Mrs Delaronde et Guiory pour faire le voyage de cette ville au poste de Michilimakinac—Étude Porlier.

1736, 14 mai.—Engagement de Pierre Péron au s^r Julien Trottier Desrivières pour faire le voyage au poste des Ilinois—Étude Lepallieur.

1736, 14 mai.—Engagement de Pierre Morisseaux à Mrs Delaronde et Guiory (Guillory) pour faire le voyage de cette ville au poste de Michilimakinac—Étude Porlier.

1736, 15 mai.—Engagement de Joseph Dézy à Mrs Delaronde et Guillory pour faire le voyage de cette ville au poste de Michilimakinac—Étude Porlier.

1736, 15 mai.—Engagement de Michel Dontigny à Mrs Delaronde et Guillory pour faire le voyage de cette ville au poste de Michilimakinac—Étude Porlier.

1736, 15 mai.—Engagement de François Beaudoin à Messieurs de Laronde et Guillory pour faire le voyage de cette ville au poste de Missilimakinac—Étude Porlier.

1736, 15 mai.—Engagement de François Maurice aux sieurs de Laronde et Guillaury pour aller au poste de Chagouamigon—Étude Lepallieur.

1736, 15 mai.—Engagement de Joseph Patenaude aux sieurs Simon Guillaury pour faire le voyage au poste de Misilimakinac—Étude Lepallieur.

1736, 16 mai.—Engagement de Louis Lalonde aux sieurs Gatineau et Hamelin pour faire le voyage au poste de la rivière St-Joseph—Étude Lepallieur.

1736, 16 mai.—Engagement de Jean Baptiste Drouillard au sieur Charle Héry pour faire le voyage au poste de la rivière St-Joseph—Étude Lepallieur.

1736, 18 mai.—Engagement de Joseph St-Germain à Charles Dauteuil, s^r de Monsseau, pour aller au fort Ponchartrain—Étude Lepallieur.

1736, 18 mai.—Engagement de Louis Beaudoin au s^r Charles Dauteuil, s^r de Monsseau, pour aller au fort Ponchartrain du Détroit—Étude Lepallieur.

1736, 18 mai.—Engagement de Pierre Lescargaû au s^r Charles Dauteuil, s^r de Monsseau, pour aller au Détroit—Étude Lepallieur.

1736, 21 mai.—Engagement de Jean Chaunière dit Sabourin à Jean Baptiste Bondy pour aller au fort Ponchartrain du Détroit—Étude Lepallieur.

1736, 21 mai.—Engagement de Augustin Cadieu au s^r Baptiste Bondy pour aller au fort Ponchartrain du Détroit—Étude Lepallieur.

1736, 21 mai.—Engagement de Pierre Dénos Détailly aux sieurs Gatineau et Hamelin pour aller à la rivière St-Joseph—Étude Lepallieur.

1736, 21 mai.—Engagement de Jean Baptiste Blanchard au sieur Charle Héry pour aller à la rivière St-Joseph—Étude Lepallieur.

1736, 21 mai.—Engagement de André Jannot Lachapelle à Michel Gamelin pour faire le voyage à Missilimakinac—Étude Raimbault fils.

1736, 21 mai.—Engagement de Jean Sicard au sr Charle Héry pour faire le voyage au poste de la rivière Saint-Joseph—Étude Lepallieur.

1736, 21 mai.—Engagement de Charle Paran au sr Julien Trottier Derivière pour faire le voyage au poste des Ilinois—Étude Lepallieur.

1736, 22 mai.—Engagement de Pierre Fortin dit Paris Fortin dit Paris à Charle Dauteuil pour faire le voyage au fort Ponchartrain du Détroit——Étude Lepallieur.

1736, 22 mai.—Engagement de Joseph Duplessy au sr Julien Trottier Derivière pour faire le voyage au poste des Ilinois—Étude Lepallieur.

1736, 22 mai.—Engagement de Joseph Leduc à Jean Rivard et compagnie pour aller à Missillimakinac—Étude Adhémar.

1736, 22 mai.—Engagement de Basille Baudouin à Michel Gamelin pour aller à Missillimakinac—Étude Adhémar.

1736, 22 mai.—Engagement de Gabriel L'Epine à Pierre Gamelin Mongra pour faire le voyage à Missillimakinac—Étude Adhémar.

1736, 23 mai.—Engagement de Antoine Lamarche au sr Jean Baptiste Bondy pour faire le voyage au Détroit—Étude Lepallieur.

1736, 23 mai.—Engagement de Michel Arsseneaux au sr Gamelin et Lamarque pour faire le voyage au lac des Bois—Étude Lepallieur.

1736, 23 mai.—Engagement de Edouard Lalonde aux sieurs Simon Guillaury pour faire le voyage au poste de Chagouamigon—Étude Lepallieur.

1736, 24 mai.—Engagement de Ustache Arnois à Charles Ruet Dauteuil pour faire le voyage au fort Ponchartrain du Détroit—Étude Lepallieur.

1736, 24 mai.—Engagement de Joseph Vanier à Ustache Gamelin pour faire le voyage dans le Nord—Étude Adhémar.

1736, 24 mai.—Engagement de Pierre Martineau à Ustache Gamelin pour faire le voyage dans le Nord—Étude Adhémar.

1736, 24 mai.—Engagement de Joseph Bissonnet à Pierre Mongra pour faire le voyage à Missillimakinac—Étude Adhémar.

1736, 24 mai.—Engagement de Jacques Daudelin à Pierre Mongra pour faire le voyage à Missillimakinac—Étude Adhémar.

1736, 25 mai.—Engagement de Jean Baptiste Proux à Charles Héry pour faire le voyage au poste de la rivière Saint-Joseph—Étude Lepallieur.

1736, 25 mai.—Engagement de François Mersan à Ustache Gamelin pour faire le voyage dans le Nord—Étude Adhémar.

1736, 25 mai.—Engagement de Basille Favereau à Michel Gamelin pour faire le voyage à Missillimakinac—Étude Adhémar.

1736, 25 mai.—Engagement de François Migneron à Ustache Gamelin pour faire le voyage dans le Nord—Étude Adhémar.

1736, 25 mai.—Engagement de Alexis Duteau aux srs Gatineau et Hamelin pour faire le voyage à la rivière Ste-Joseph—Étude Lepallieur.

1736, 25 mai.—Engagement de Charle Le Beuf au sr Charle Héry pour faire le voyage à la rivière Ste-Joseph—Étude Lepallieur.

1736, 25 mai.—Engagement de Gabriel Allard au sr Antoine Busquet pour faire le voyage au fort Ponchartrain du Détroit—Étude Lepallieur.

1736, 26 mai.—Engagement de Jean Baptiste Cardinal à Charle Héry pour faire le voyage à la rivière Saint-Joseph—Étude Lepallieur.

1736, 26 mai.—Engagement de Jean Baptiste Ledoue à Charles Dauteuil, sr de Monsseaux, pour faire le voyage au fort Ponchartrain du Détroit—Étude Lepallieur.

1736, 26 mai.—Engagement de Joseph Meilleur à Ustache Gamelin pour faire le voyage dans le Nord—Étude Adhémar.

1736, 26 mai.—Engagement de Claude La Charité au sr Rivard et Compagnie pour faire le voyage à Missillimakinac—Étude Adhémar.

1736, 27 mai.—Engagement de Séraphin Chapdelaine dit La Rivière à Pierre Mongra pour faire le voyage à Missillimakinac—Étude Adhémar.

1736, 27 mai.—Engagement de Jean Bapte Lemire à Pierre Mongra pour faire le voyage à Missillimakinac—Étude Adhémar.

1736, 27 mai.—Engagement de Clément Rougieu dit Lafrance au sieur Charle Héry pour aller à la rivière Saint-Joseph—Étude Lepallieur.

1736, 27 mai.—Engagement de Joseph Germain à Charles Dauteuil, sr Demonsseau, pour aller au fort Ponchartrain du Détroit—Étude Lepallieur.

1736, 27 mai.—Engagement de Joseph St-Pierre à Charles Ruet, sr Dauteuil, pour faire le voyage au fort Ponchartrain du Détroit—Étude Lepallieur.

1736, 27 mai.—Engagement de Joseph Mercure au sr Simon Réaume pour aller au fort Ponchartrain du Détroit—Étude Lepallieur.

1736, 27 mai.—Engagement de François Benard à Simon Réaume pour faire le voyage au fort Ponchartrain du Détroit—Étude Lepallieur.

1736, 27 mai.—Engagement de Jacque St-André à Charle Héry pour aller à la rivière Saint-Joseph—Étude Lepallieur.

1736, 27 mai.—Engagement de Charles Duteau au sr Charles Nolan Lamarque pour aller au lac des Bois—Étude Lepallieur.

1736, 27 mai.—Engagement de Pierre Denios au sr Antoine Busquet pour faire le voyage au fort Ponchartrain du Détroit—Étude Lepallieur.

1736, 28 mai.—Engagement de André Langlois à Mrs De La Valetery et Cuisy pour faire le voyage de cette ville au poste de Michilimakinac—Étude Porlier.

1736, 28 mai.—Engagement de Urbain Jetté à Mrs De laValetery et Cuisy pour faire le voyage de cette ville au poste de Michilimakinac—Étude Porlier.

1736, 28 mai.—Engagement de Joseph Landreville à Mrs de La Valterie et Cuisy pour faire le voyage de cette ville au poste de Michilimakinac—Étude Porlier.

1736, 28 mai.—Engagement de Pierre Rivet à Mrs Gatineau et Hamelin pour faire le voyage de cette ville au poste de la Rivière St-Joseph—Étude Porlier.

1736, 28 mai.—Engagement de Jacques Pillet à Mr Monfort pour se rendre au poste du Détroit—Étude Porlier.

1736, 28 mai.—Engagement de André Pierre St-Jean au sr Charles Nolan Lamarque pour faire le voyage au lac des Bois—Étude Lepallieur.

1736, 28 mai.—Engagement de Alexis Delisle au sr Charles Nolan Lamarque pour faire le voyage à Misilimakinac—Étude Lepallieur.

1736, 28 mai.—Engagement de Joseph Lorion au sieur Charles Héry pour faire le voyage à la rivière Saint-Joseph—Étude Lepallieur.

1736, 28 mai.—Engagement de Pierre Larivière à Louis Busquet pour faire le voyage au fort Ponchartrain du Détroit—Étude Lepallieur.

1736, 28 mai.—Engagement de Jean Baptiste St-Maurisse au sr Charles Nolan Lamarque pour faire le voyage à Misilimakinac—Étude Lepallieur.

1736, 29 mai.—Engagement de Maurice Lirlande dit Rielle à Mrs De la Valterie et Cuisy pour faire le voyage au poste de Michilimakinac—Étude Porlier.

1736, 29 mai.—Engagement de Antoine Lirlande dit Rielle à Mrs De la Valterie et Cuisy pour faire le voyage de cette ville au poste de Michilimakinac—Étude Porlier.

1736, 29 mai.—Engagement de Joseph Pelletier à Mrs Delavalterie et Cuisy pour faire le voyage de cette ville au poste de Michilimakinac—Étude Porlier.

1736, 29 mai.—Engagement de Augustin Faucher à Mr Bourassa et Compe pour faire le voyage de cette ville au poste de Michilimakinac—Étude Porlier.

1736, 29 mai.—Engagement de Pierre Bourdont au sr Jean Baptiste Bondy pour faire le voyage au fort Ponchartrain du Détroit—Étude Lepallieur.

1736, 29 mai.—Engagement de Jean Dufaux au sr Joseph Réaume pour aller au fort Ponchartrain du Détroit—Étude Lepallieur.

1736, 29 mai.—Engagement de Pierre Favereau à Joseph Réaume pour aller au fort Ponchartrain du Détroit—Étude Lepallieur.

1736, 29 mai.—Engagement de François Larivière à Jean Baptiste Lachapel pour faire le voyage au fort Ponchartrain du Détroit—Étude Lepallieur.

1736, 29 mai.—Engagement de Joseph Joffrion aux srs Hurtebise et Deruisseaux pour aller au poste des Ilinois—Étude Lepallieur.

1736, 30 mai.—Engagement de Pierre de Chatelaye au sr Charles Nolan Lamarque pour faire le voyage au poste du lac des Bois—Étude Lepallieur.

1736, 30 mai.—Engagement de Joseph Raimond à Mrs Delavalterie et Cuisy pour faire le voyage de cette ville au poste de Michilimakinac—Étude Porlier.

1736, 30 mai.—Engagement de Antoine Chemplein à Mrs La Valterie et Cuisy pour faire le voyage de cette ville au poste de Michilimakinac—Étude Porlier.

1736, 30 mai.—Engagement de Charle Remond à Mrs Delavaltery et Cuisy pour faire le voyage de cette ville au poste de Michilimakinac—Étude Porlier.

1736, 30 mai.—Engagement de Jean Bapte Prud'homme à Jacques Deganié pour faire le voyage au Détroit—Étude Adhémar.

1736, 30 mai.—Engagement de Joseph Prud'homme à Pierre Mongra pour faire le voyage à Missillimakinac—Étude Adhémar.

1736, 30 mai.—Engagement de Jacque Bénard à Jean Baptiste La Chapel pour faire le voyage au poste des Ilinois—Étude Lepallieur.

1736, 30 mai.—Engagement de Michel Poidevin au sr Louis St-Ange Charly pour faire le voyage à Misilimakinac—Étude Lepallieur.

1736, 31 mai.—Engagement de Charle St-Mard à Joseph Marie Léquier pour faire le voyage à Misilimakinac—Étude Lepallieur.

1736, 31 mai.—Engagement de Jean Réaume à Joseph Marie Léquier pour faire le voyage à Misilimakinac—Étude Lepallieur.

1736, 31 mai.—Engagement de Jacque Bigras au sr Julien Trottier Derivière pour aller à Misilimakinac—Étude Lepallieur.

1736, 1er juin.—Engagement de Pierre Donaye à Pierre Hubert La Croix pour aller au fort Ponchartrain du Détroit—Étude Lepallieur.

1736, 1er juin.—Engagement de Pierre La Rivière à Mrs Gatineau et Gamelin pour faire le voyage de cette ville au poste de la Rivière St-Joseph—Étude Porlier.

1736, 1er juin.—Engagement de Antoine Pottier à Mrs Gatineau et Gamelin pour faire le voyage de cette ville au poste de Michilimakinac—Étude Porlier.

1736, 1er juin.—Engagement de Louis Dufaut à Michel Gamelin pour aller à Missillimakinac—Étude Adhémar.

1736, 1er juin.—Engagement de Jean Baptiste Laleu dit Lamontagne à Jean Rivard et Compagnie pour aller à Missillimakinac—Étude Adhémar.

1736, 1er juin.—Engagement de Joseph Vaudry à Michel Gamelin pour faire le voyage à Missillimakinac—Étude Adhémar.

1736, 1er juin.—Engagement de Charles St-Denis à Jean Rivard et Compagnie pour aller à Missillimakinac—Étude Adhémar.

1736, 1er juin.—Engagement de Joseph Francœur aux srs Hurtebise et Deruisseaux pour aller au poste des Ilinois—Étude Lepallieur.

1736, 1er juin.—Engagement de Ignace Goullet à Pierre Bouché, sr de Monbrun, pour aller à Misilimakinac—Étude Lepallieur.

1736, 1er juin.—Engagement de Claude Primot à Damlle veuve de Pierre Chartier pour aller à Misilimakinac—Étude Lepallieur.

1736, 1er juin.—Engagement de Charle Duquet à Damlle veuve Pierre Chartier pour aller à Misilimakinac—Étude Lepallieur.

1736, 1er juin.—Engagement de François Emard à Damlle veuve de feu Pierre Chartier pour aller à Misilimakinac—Étude Lepallieur.

1736, 1er juin.—Engagement de Pierre de Sans dit Sanpitié à Damlle veuve Pierre Chartier pour aller à Misilimakinac—Étude Lepallieur.

1736, 1er juin.—Engagement de Louis Galernaux à Pierre Boucher, sr de Monbrun, pour aller à Misilimakinac—Étude Lepallieur.

1736, 1er juin.—Engagement de Pierre Lestage à Damlle veuve de feu Pierre Chartier pour aller à Misilimakinac—Étude Lepallieur.

1736, 1er juin.—Engagement de Joseph Couillard à Damlle veuve de feu sr Pierre Chartier pour aller à Misilimakinac—Étude Lepallieur.

1736, 1er juin.—Engagement de Pierre Cloché aux srs de Moncour pour aller au poste de la baye des Puans—Étude Lepallieur.

1736, 1er juin.—Engagement de Gabriel Denoyé à Pierre Bouché, sr de Monbrun, pour aller à Misilimakinac—Étude Lepallieur.

1736, 1er juin.—Engagement de Joseph St-Yves au sr Simon Réaume pour aller au fort Ponchartrain du Détroit—Étude Lepallieur.

1736, 1er juin.—Engagement de Pierre Delommé à François Neveu pour aller au fort Ponchartrain du Détroit—Étude Lepallieur.

1736, 1er juin.—Engagement de Leuraux Martin au sr Pierre Hubert La Croix pour aller au fort Ponchartrain du Détroit—Étude Lepallieur.

1736, 1er juin.—Engagement de Toussaint Niquet à Louis Ducharme pour aller à Misilimakinac—Étude Lepallieur.

1736, 1er juin.—Engagement de Ustache Arel aux srs Louis Ducharme et Julien Rivard, associés, pour faire le voyage à Misilimakinac—Étude Lepallieur.

1736, 1er juin.—Engagement de Renée Godû au sr Louis Ducharme pour aller à Misilimakinac—Étude Lepallieur.

1736, 1er juin.—Engagement de Antoine Trottier au sr Julien Trottier Derivière pour aller au poste des Ilinois—Étude Lepallieur.

1736, 2 juin.—Engagement de Antoine Baumont dit Pistolet à Michel Gamelin Gauché pour aller à Missillimakinac—Étude Adhémar.

1736, 2 juin.—Engagement de Jacque La Coursse à Pierre Bouché, sr de Monbrun, pour aller au poste des Ilinois—Étude Lepallieur.

1736, 2 juin.—Engagement de Joseph Nôs Delachevrottière au sr Pierre Papin et Compagnie pour aller au fort Ponchartrain du Détroit—Étude Lepallieur.

1736, 2 juin.—Engagement de Jean Massicot à Joseph Outelas pour aller au fort Ponchartrain du Détroit—Étude Lepallieur.

1736, 2 juin.—Engagement de Joseph Marie Ste-Marie au sieur Pierre Bouché, s^r^ de Monbrun, pour aller à Misilimakinac—Étude Lepallieur.

1736, 2 juin.—Engagement de Jean Custeaux aux s^rs^ associés de la mer du ouest, par s^r^ Charles Nolan Lamarque, pour aller au poste du lac des bois—Étude Lepallieur.

1736, 2 juin.—Engagement de Romain Dubuc au sieur Charle Héry pour aller à la rivière Saint-Joseph—Étude Lepallieur.

1736, 2 juin.—Engagement de Joseph Lahaye au s^r^ Charle Nolan Lamarque pour aller à Misilimakinac—Étude Lepallieur.

1736, 2 juin.—Engagement de Joseph Germain au s^r^ Nicolas Catin pour aller au fort Ponchartrain du Détroit—Étude Lepallieur.

1736, 2 juin.—Engagement de Charles Laplante au s^r^ Charles Nolan pour faire le voyage à Misilimakinac—Étude Lepallieur.

1736, 3 juin.—Engagement de Michel Boimier au sieur Charle Héry pour aller à la rivière Saint-Joseph—Étude Lepallieur.

1736, 3 juin.—Engagement de Jean B^te^ Pepin à Mrs Gatineau et Hamelin pour faire le voyage de cette ville au poste de Michilimakinac—Étude Porlier.

1736, 3 juin.—Engagement de Jean Baptiste Boure Lachapelle à Jean Baptiste Barsaloup, la somme de 675 livres, à son retour du Détroit—Étude Raimbault fils.

1736, 3 juin.—Engagement de André Méreil à Bourassa pour faire le voyage de cette ville au poste de Misilimakinac—Étude Porlier.

1736, 3 juin.—Engagement de Joseph Breau Pommainville à Messieurs les associés de la mer du ouest—Étude Lepallieur.

1736, 3 juin.—Engagement de Alexandre St-Onge à François Neveû pour aller au fort Ponchartrain—Étude Lepallieur.

1736, 3 juin.—Engagement de Jacque Merçant au s^r^ Joseph Reaume pour faire le voyage au fort Ponchartrain du Détroit—Étude Lepallieur.

1736, 3 juin.—Engagement de Claude Merçan au s^r^ Pierre Hubert Lacroix pour aller au fort Ponchartrain du Détroit—Étude Lepallieur.

1736, 3 juin.—Engagement de André Prézeau aux s^rs^ Hurtebize et Duruisseaux, associés, pour aller à Misilimakinac—Étude Lepallieur.

1736, 3 juin.—Engagement de Jean Charles Laserte à Jean Rivard et Compagnie pour aller à Missillimakinac—Étude Adhémar.

1736, 3 juin.—Engagement de François Laffond aux s^rs^ Hurtebize et Duruissaux, associés, pour aller au poste des Ilinois—Étude Lepallieur.

1736, 4 juin.—Engagement de Alexis Morant à Mrs Gatineau et Hamelin pour faire le voyage de cette ville au poste de Michilimakinac—Étude Porlier.

1736, 4 juin.—Engagement de Charle Mandeville au s^r^ Simon Reaume pour aller au fort Ponchartrain du Détroit—Étude Lepallieur.

1736, 4 juin.—Engagement de Jacque Chaput au s^r^ Bourassa pour faire le voyage au poste de Michilimakinac—Étude Porlier.

1736, 4 juin.—Engagement de François Trottier au s^r^ Joseph Réaume pour aller au fort Ponchartrain du Détroit—Étude Lepallieur.

1736, 4 juin.—Engagement de René Amelin au s^r^ Bourassa pour faire le voyage de cette ville au poste de La Mer du Ouest—Étude Porlier.

1736, 4 juin.—Engagement de Joseph Lacombe au sieur Bourassa pour faire le voyage de cette ville à la mer du ouest—Étude Porlier.

1736, 4 juin.—Engagement de Charles Clermont au sieur Bourassa pour faire le voyage de cette ville au poste de la mer du Ouest—Étude Porlier.

1736, 4 juin.—Engagement de Joseph Trottier au sieur Bourassa pour faire le voyage à la mer du Ouest—Étude Porlier.

1736, 4 juin.—Engagement de Jean Baptiste Ducardonnay dit Pepin à Mr Monfort pour faire le voyage de cette ville au poste du Détroit—Étude Porlier.

1736, 5 juin.—Engagement de François Perot au sieur Charle Héry pour aller au poste de la Rivière Saint-Joseph—Étude Lepallieur.

1736, 5 juin.—Engagement de Pierre Joffrion au sr Charles Héry pour aller au poste de la rivière Saint-Joseph—Étude Lepallieur.

1736, 5 juin.—Engagement de Pierre Champagne à Mr Bourassa pour faire le voyage au poste de Michilimakinac—Étude Porlier.

1736, 6 juin.—Engagement de Renée Lebeau à Pierre Hubert Lacroix pour aller au fort Ponchartrain du Détroit—Étude Lepallieur.

1736, 6 juin.—Engagement de Michel Dulignon dit Lamirande aux srs associés de la mer du ouest pour faire le voyage à Misilimakinac—Étude Lepallieur.

1736, 6 juin.—Engagement de Jacque Dulignon dit Lamirande aux srs associés de la mer du ouest pour aller à Misilimakinac—Étude Lepallieur.

1736, 6 juin.—Engagement de François Lalonde aux srs Hurtebize et Deruisseaux pour faire le voyage à Misilimakinac—Étude Lepallieur.

1736, 6 juin.—Engagement de Estienne Bellemard aux srs associés de la mer du ouest, acceptant par le sr Charle Nolan Lamarque, pour aller au poste de Misilimakinac—Étude Lepallieur.

1736, 6 juin.—Engagement de Guillaume Lalonde aux srs Hurtebize et Deruisseaux pour faire le voyage à Misilimakinac—Étude Lepallieur.

1736, 6 juin.—Engagement de Joseph Brosseaû au sieur Charle Héry pour aller au poste de la rivière Saint-Joseph—Étude Lepallieur.

1736, 7 juin.—Engagement de Jean Baptiste Chevalier à Jean Rivard et Compagnie pour aller à Missillimakinac—Étude Adhémar.

1736, 7 juin.—Engagement de Antoine Huneaû à Messieurs de Laronde pour faire le voyage au poste de Chagouamigon—Étude Lepallieur.

1736, 7 juin.—Engagement de Pierre Huneau Dechamps aux srs Delaronde et Guillory associés pour aller à Misilimakinac—Étude Lepallieur.

1736, 7 juin.—Engagement de Antoine Huneau à Monsieur de Laronde pour aller au poste de Chagouamigon—Étude Lepallieur.

1736, 7 juin.—Engagement de Charle Latour à Monsieur de Laronde pour aller au poste de Chagouamigon—Étude Lepallieur.

1736, 7 juin.—Engagement de Louis Quintal au sr Joseph Réaume pour aller au poste du Détroit—Étude Lepallieur.

1736, 7 juin.—Engagement de Laurent Gabory au sr Josephe Philipaux pour faire le voyage au poste des Ilinois—Étude Lepallieur.

1736, 7 juin.—Engagement de Pierre Emard au sr Pierre Hubert pour aller au fort Ponchartrain du Détroit—Étude Lepallieur.

1736, 7 juin.—Engagement de François Faubert au sr de Moncour pour aller à Misilimakinac—Étude Lepallieur.

1736, 7 juin.—Engagement de Gervais Baril au sr Nicolas Campaut pour aller au fort Ponchartrain du Détroit—Étude Lepallieur.

1736, 7 juin.—Engagement de François Mallet à Pierre Hubert Lacroix pour aller au fort Ponchartrain du Détroit—Étude Lepallieur.

1736, 8 juin.—Engagement de Louis Quartier au sr Pierre Boucher, sr de Monbrun, pour aller au poste des Ilinois—Étude Lepallieur.

1736, 8 juin.—Engagement de Antoine Benois dit Livernois à Duburon pour aller au fort Ponchartrain du Détroit—Étude Lepallieur.

1736, 8 juin.—Engagement de Jean Marie Tarte dit Larivière au sr Pierre Papin pour aller au fort Ponchartrain du Détroit—Étude Lepallieur.

1736, 8 juin.—Engagement de Charle Bobin dit Lacroix (Babin) au sr Nicolas Catin pour aller au fort Ponchartrain—Étude Lepallieur.

1736, 8 juin.—Engagement de Joseph Adam à sr Nicolas Campaut pour aller au fort Ponchartrain du Détroit—Étude Lepallieur.

1736, 9 juin.—Engagement de Jean Baptiste Brazeau à Drouette, sr de Richarville, pour faire le voyage de cette ville au poste du Détroit—Étude Porlier.—

1736, 9 juin.—Engagement de Pierre Labissonnière dit Trottier au sr Charles Héry pour aller à la rivière Saint-Joseph—Étude Lepallieur.

1736, 9 juin.—Engagement de Claude Lafleur au sr Joseph Philipaux pour aller au poste des Ilinois—Étude Lepallieur.

1736, 9 juin.—Engagement de Joseph Duclos Carignan à Jacques Gaudry Bourbonnière pour aller au poste des Sioux—Étude Adhémar.

1736, 9 juin.—Engagement de François Duclos Carignan à Jacques Gaudry Bourbonnière et au sr Giguière pour aller au poste des Sioux—Étude Adhémar.

1736, 11 juin.—Engagement de Antoine Lefevre à Mrs Gatineau et Hamelin pour faire le voyage de cette ville au poste de Michilimakinac—Étude Porlier.

1736, 11 juin.—Engagement de Alexis Lemire à François Branssard Langevin pour aller à Missillimakinac—Étude Adhémar.

1736, 11 juin.—Engagement de Latulippe dit Juneau à Mrs Gatineau et Hamelin pour faire le voyage de cette ville au poste de Michillimakinac—Étude Porlier.

1736, 11 juin.—Engagement de Jean Bte St-Amand à Mrs Gatineau et Hamelin pour faire le voyage de cette ville au poste de Michilimakinac—Étude Porlier.

1736, 11 juin.—Engagement de François Besset à François Branssard pour aller à Missillimakinac—Étude Adhémar.

1736, 11 juin.—Engagement de Alexis Lefebvre à Mrs Gatineau et Hamelin pour faire le voyage de cette ville au poste de Michilimakinac—Étude Porlier.

1736, 11 juin.—Engagement de Jean Bte Ridday à Drouette, sr de Richarville, pour faire le voyage de cette ville au poste du sr de Vincennes nommé 8abache—Étude Porlier.

1736, 11 juin.—Engagement de Paul Primot à Mr Drouette, sr de Richarville, pour faire le voyage de cette ville au poste du Détroit—Étude Porlier.

1736, 11 juin.—Engagement de Pierre Becquet à Drouette, sr de Richarville, au poste du Détroit—Étude Porlier.

1736, 11 juin.—Engagement de Pierre Grignon à Jacques son frère, pour faire le voyage de cette ville au poste des Illinois—Étude Porlier.

1736, 11 juin.—Engagement de Jacques Tessier à Mr Grignon, voyageur, pour faire le voyage de cette ville au poste des Illinois—Étude Porlier.

1736, 11 juin.—Engagement de Michel Riché à Jacque Grignon pour faire le voyage de cette ville au poste des Illinois—Étude Porlier.

1736, 11 juin.—Engagement de Louis Major à Jacque Grignon pour faire le voyage de cette ville au poste des Illinois—Étude Porlier.

1736, 11 juin.—Engagement de Antoine Grignon à Jaque Grignon pour faire le voyage de cette ville au poste des Illinois.—Étude Porlier.

1736, 11 juin.—Engagement de François Grignon à Jacques Grignon pour faire le voyage de cette ville au poste des Illinois—Étude Porlier.

3882 Engagement par denis veronnaie a mr Dubuisson

Expédiée

26 juillet 1722

~~4-10 s.~~

Par devant les notaires royaux [illegible] residant a villemarie [illegible] fut present [illegible] denis Veronneau [illegible] voyageur lequel [illegible] engagé [illegible] [illegible] Capitaine d'une Compagnie [illegible] Commandant au poste des miamis et [illegible] ouyatanons [illegible] [illegible] acceptant [illegible] Veronneau [illegible] aller joindre [illegible] Dubuisson [illegible] conduire [illegible] canot chargé de marchandises [illegible] [illegible] que ledit sieur [illegible] [illegible] canot [illegible] [illegible] marchandises [illegible] effets [illegible] [illegible] quintal [illegible] canot [illegible] engagement [illegible] voyage [illegible] [illegible] livres [illegible] Veronneau [illegible] cinquante livres [illegible] marchandises [illegible] ouyatanons [illegible] privilege [illegible] acceptant [illegible] voyage [illegible] [illegible] [illegible] castor [illegible] [illegible] [illegible] [illegible] dudit voyage [illegible] [illegible] domicile a villemarie [illegible] maison [illegible] Jacques [illegible] [illegible] gabriel [illegible] promettant [illegible] obligeant [illegible] renonçant [illegible] fait et passé audit villemarie en l'étude dudit notaire [illegible] mil sept cent vingt deux [illegible] temoins [illegible] [illegible] Veronneau [illegible] [illegible]

Charles Gervaise — [illegible] — [illegible]

[illegible] — [illegible]

[illegible] [illegible] [illegible]

ENGAGEMENT DE DENIS VERONNAU À Mr DUBUISSON

Pardevant Le notaire Royal de L'isle de Montréal Résident à Villemarie Soussigné fut présent Le Sieur denis Veronneau de boucherville voyageur Lequel de Son bon gré S'est engagé et par Ces presentes S'engage a Mr Charles Renaud Escuyer Sr dubuisson Capitaine d'une Compagnie des trouppes du detachement de la marine Commandant aux postes des miamis et 8yatanons, Sieur pierre trottier desauniers son procureur de Cette ville a ce présent Et acceptant pour par Ledit Sr Veronneau partir Incessamment de Cette Ville aller joindre mon d. Sieur du buisson au dit lieu Conduire un Canot Chargé de marchandises, Luy en faire délivrance Et en tirer des Receus suivant LEtat et factures, que Led't Sieur desaunies luy a délivré et mis entre Les mains Et dont il est Content; avoir soin du dt' Canot vivres ustanciles marchandises et autres Effets Et pour ayder a monter Ledt' Canot Ledt' Sieur desaunies Luy fournit pour hommes, Jean guillebert laframboise Michel quintal et pierre picard desquels il aura la Conduitte Et qui Cependant seront tenus Comme luy de veiller à la Conservation dudt. Canot Et marchandises jusqu'au dit Lieu ou Estant arrivé Ci-apres la delivrance des dites marchandises Iceluy Sieur Veronneau Sera Libre dudit Engagement pour Les peines et Salaires duquel voyage Et Soins Ledt Sr Desauniers luy a promis payer La somme de Soixante Livres que le dt Sieur Veronneau Reconnait avoir Recue Comptant dudt sieur desauniers dont il Le quitte et decharge, En outre Ledt Sieur desaunier au dt nom Luy permet de porter Cent Cinquante Livres pesant de marchandises quil Luy Sera Loisible de Commercer à son proffit dans Les dts lieux des miamis et des 8yatanons et sans aucuns autres privilèges Reconnaissant Ledt Sieur Veronneau devoir bien Loyallement et justement au dt sieur desaunier a ce présent et acceptant La somme de deux Cent Soixante Six livres dix sept Sols dix deniers dans laquelle est comprise Celle de quatre vingt une livres huit sols fournie par la sociétté des sieurs de Tonty fils et Laferté pour fournitures quil luy a faittes pour son Equipement et commerce dudt' voyage Suivant Le Compte qu'ils en ont fait Ensemble et dont il est Content laquelle ditte Somme de deux Cent Soixante Six livres dix Sept Sols Six deniers ledt Sieur Veronnau a promis promet et S'oblige bailler et payer audt Sieur desaunier et Laferté au mois d'aoust de Lannée prochaine mil Sept Cent vingt trois ou plutost s'il est de Retour En Castor et bonnes pelletries au prix des marchands Equipeurs et de ce faire a obligé et hypotéqué tous Ses biens presents et a venir Specialement les Effets qu'il Rapportera ou envoyera dudt voyage et pour Lexécution des présentes a Esleu Son domicille à Villemarie en La maison du Sr Jacques bigot Lagiroflée, Rue St gabriel auquel Lieu & Promettant & obligeant & Renonçant & fait Et passé aud Villemarie En LEtude du dit notaire apres midy Le vingt Sixe jour de juillet mil sept Cent vingt deux presence des Sieurs Vincent Le noir et Charles gervaises temoins qui ont avec ledt S. desaunier et notaire Signé Et le d. s. Veronneau déclaré ne scavoir escrire ny Signer de ce Enquis Suivant Lordce

CHARLES GERVAISE LE NOIR f. LE PALLIEUR

DESONIER

LEPAILLEUR

N. R. (1)

(1) Archives Judiciaires de Montréal.

1736, 11 juin.—Denis Drouet, s^r^ de Richarville, reconnaît devoir bien et légitimement à François Malhiot, la somme de 7726 livres, 5 sols, 2 deniers, pour son équipement de voyage dans les pays d'en haut—Étude Porlier.

1736, 11 juin.—Engagement de Louis Mesnard à François Branssard Langevin pour aller à Missillimakinac—Étude Adhémar.

1736, 11 juin.—Engagement de Jacque Baril au sieur Charle Hery pour aller au poste de la rivière Saint-Joseph—Etude Lepallieur.

1736, 11 juin.—Engagement de Joseph Lemay à sieur Charle Héry pour aller à la rivière Saint-Joseph—Étude Lepallieur.

1736, 11 juin.—Engagement de Mathurin Lemays au sieur Charle Héry pour aller à la rivière Saint-Joseph—Étude Lepallieur.

1736, 11 juin.—Engagement de Pierre Périgny au sieur Charle Héry pour aller à la rivière Saint-Joseph—Étude Lepallieur.

1736, 11 juin.—Engagement de François Brisson au s^r^ Charle Héry pour aller au poste de la rivière Saint-Joseph—Étude Lepallieur.

1736, 11 juin.—Engagement de François Périgny à Charles Héry pour aller au poste de la rivière Saint-Joseph—Étude Lepallieur.

1736, 11 juin.—Engagement de Pierre Girardin au s^r^ Charle Héry pour aller au poste de la rivière St-Joseph—Étude Lepallieur.

1736, 11 juin.—Engagement de Joseph Godere à Mrs de Lavaltrie pour aller à Misilimakinac—Étude Lepallieur.

1736, 11 juin.—Engagement de Baptiste Lebeaû aux sieurs Alexis Trottier Desaunier pour aller au poste des Sioux—Étude Lepallieur.

1736, 11 juin.—Engagement de Antoine Giguaire aux s^rs^ Alexis Trottier Desaunier et Pierre Giguaire pour aller au poste des Sioux—Étude Lepallieur.

1736, 11 juin.—Engagement de Jean Baptiste Tartre dit Larivière aux s^rs^ Alexis Trottier Désaunier et Pierre Giguaire pour aller à Misilimakinac—Étude Lepallieur.

1736, 11 juin.—Engagement de Jean Baptiste Mallet aux s^rs^ Alexis Trottier Desauniers et Pierre Guiguaire pour aller à Misilimakinac—Étude Lepallieur.

1736, 12 juin.—Engagement de Antoine Baribau à Michel Gamelin pour aller à Missillimakinac—Étude Adhémar.

1736, 12 juin.—Engagement de Jean Baptiste Lahaize au s^r^ Charle Nolan Lamarque pour aller au poste de la mer des Bois—Étude Lepallieur.

1736, 12 juin.—Engagement de Pierre Charbonneau au s^r^ Joseph Marie Lequier pour aller à Misilimakinac—Étude Lepallieur.

1736, 12 juin.—Engagement de Pierre Lefesvre aux s^rs^ Moncour, Caron et Lefesvre, pour aller au poste de Misilimakinac—Étude Lepallieur.

1736, 12 juin.—Engagement de Jean Baptiste Denios aux s^rs^ Demoncour, Caron et Lefesvre, pour aller à Misilimakinac—Étude Lepallieur.

1736, 12 juin.—Engagement de Joseph Delorié à sieur Charle Héry pour aller à la rivière Saint-Joseph—Étude Lepallieur.

1736, 12 juin.—Engagement de Jacque Robert à Charle Héry pour aller à Misilimakinac—Étude Lepallieur.

1736, 13 juin.—Engagement de Joseph L'archevesque à Joseph Philippeaux pour aller au Détroit—Étude Adhémar.

1736, 13 juin.—Engagement de Alexis Tibaut à Michel Gamelin pour aller à Missillimakinac—Étude Adhémar.

1736, 14 juin.—Engagement de Jean Bapte Boyé à Jean Giasson pour aller à Missillimakinac—Étude Adhémar.

1736, 14 juin.—Engagement de Louis Marcheteaû au sr Jean Baptiste Giguaire et Compagnie pour aller au poste des Sioux—Étude Lepallieur.

1736, 14 juin.—Engagement de Louis Goullet aux srs de Laronde et Guillaury, associés, pour aller à Misilimakinac—Étude Lepallieur.

1736, 14 juin.—Engagement de Jean Baptiste Crévier aux srs Laronde et Guillaury pour aller à Misilimakinac—Étude Lepallieur.

1736, 14 juin.—Engagement de Jean Baptiste Braû dit Pommainville aux srs Charle Nolan Lamarque pour aller à Misilimakinac—Étude Lepallieur.

1736, 14 juin.—Engagement de Jean Delorié aux srs associés de la mer du ouest pour aller à Misilimakinac—Étude Lepallieur.

1736, 15 juin.—Joseph Philippeaux reconnaît devoir à Alexis Lemoine Monière, la somme de 4151 livres, 14 sols, 8 deniers, pour son équipement de voyage—Étude Porlier.

1736, 15 juin.—Engagement de Joseph Valmur dit Lefesvre au sr Julien Trottier Derivière pour aller à Misilimakinac—Étude Lepallieur.

1736, 15 juin.—Engagement de François Cosset aux srs Hurtebize et Deruisseaux pour aller à Misilimakinac—Étude Lepallieur.

1736, 15 juin.—Engagement de Pierre Cosset aux srs Marin Hurtebize et Deruisseaux pour aller à Misilimakinac—Étude Lepallieur.

1736, 15 juin.—Engagement de Antoine Brisebois au sr Toussaint Pothier pour aller à Misilimakinac—Étude Lepallieur.

1736, 15 juin.—Engagement de François Rompré aux srs Hurtebize et Deruissaux pour aller au poste des Ilinois—Étude Lepallieur.

1736, 15 juin.—Jacques Grignon et Louis Chapeaux reconnaissent devoir à Alexis Lemoyne Monière, la somme de 9309 livres, 8 sols, 1 denier, pour leur équipement de voyage—Étude Porlier.

1736, 15 juin.—Engagement de Joseph Patenote à Jacques Gaudry Bourbonnière pour aller à Missillimakinac—Étude Adhémar.

1736, 15 juin.—Engagement de Alexis Baril à Jean Giasson pour aller à Missillimakinac—Étude Adhémar.

1736, 15 juin.—Engagement de Jean Bapte Truchon à Joseph Philippeaux pour aller au Détroit—Étude Adhémar.

1736, 15 juin.—Engagement de Joseph Pommainville aux srs Demoncour, Caron et Lefesvre, pour aller à Misilimakinac—Étude Lepallieur.

1736, 15 juin.—Engagement de Joseph Duquet dit Deroché aux srs Moncour, Caron et Lefesvre, pour aller à Misilimakinac—Étude Lepallieur.

1736, 15 juin.—Engagement de François Boris dit Grandmaison au sr Toussaint Pothier pour aller à Misilimakinac—Étude Lepallieur.

1736, 15 juin.—Engagement de Pierre Gorin dit Courville au sr Toussaint Pothier pour aller à Misilimakinac—Étude Lepallieur.

1736, 15 juin.—Engagement de Antoine Ménard au sr Toussaint Pothier pour aller à Misilimakinac—Étude Lepallieur.

1736, 15 juin.—Engagement de Nicolas Brazeau aux srs Laronde et Guillaury, associés, pour aller au poste de Chagouamigon—Étude Lepallieur.

1736, 15 juin.—Engagement de François St-Sire aux srs Laronde et Guillaury pour aller à Misilimakinac—Étude Lepallieur.

1736, 15 juin.—Engagement de Joseph Bazinet aux s^rs^ Marin Hurtebize et Deruisseaux pour aller au poste des Ilinois—Étude Lepallieur.

1736, 16 juin.—Engagement de Pierre Primot aux s^rs^ Demoncour, Caron et Lefesvre, pour aller à Misilimakinac—Étude Lepallieur.

1736, 16 juin.—Engagement de Estienne Marion aux s^rs^ Laronde et Guillaury pour aller à Misilimakinac—Étude Lepallieur.

1736, 16 juin.—Engagement de Claude Dulignon dit Lamirande aux s^rs^ associés de la mer du ouest pour aller à Misilimakinac—Étude Lepallieur.

1736, 16 juin.—Engagement de Jacques Passé aux s^rs^ associés de la mer du ouest pour aller au poste du lac des Bois—Étude Lepallieur.

1736, 18 juin.—Engagement de Joseph Picard aux s^rs^ de St-Pierre et Clignancourt pour aller à Misilimakinac—Étude Lepallieur.

1736, 19 juin.—Engagement de Joseph Marcheteau au sieur Pierre Bouché, s^r^ de Monbrun, pour aller au poste des Ilinois—Étude Lepallieur.

1736, 20 juin.—Jean Giasson reconnaît devoir à Alexis Lemoine Monière et François Malhiot, la somme de 6221 livres, 8 sols, 8 deniers, pour l'équipement du voyage des Scioux—Étude Porlier.

1736, 21 juin.—Engagement de Jacque St-Denis aux s^rs^ de St-Pierre et Clignancour pour aller à Misilimakinac—Étude Lepallieur.

1736, 21 juin.—Engagement de Paul Picard aux s^rs^ de St-Pierre et Clignancour pour aller à Misilimakinac—Étude Lepallieur.

1736, 21 juin.—Engagement de François de Salle Faucher au s^r^ Julien Trottier Derivière pour aller à Misilimakinac—Étude Lepallieur.

1736, 21 juin.—Engagement de Gille Dumais aux s^rs^ de St-Pierre et Clignancour pour aller à Misilimakinac—Étude Lepallieur.

1736, 23 juin.—Louis Linctôt et Louis Juillet reconnaissent devoir à François Monfort, la somme de 6431 livres, 2 sols, 3 deniers, pour son équipement de voyage—Étude Porlier.

1736, 23 juin.—Engagement de Paul Léquier aux s^rs^ de St-Pierre et Clignancour pour aller à Misilimakinac—Étude Lepallieur.

1736, 23 juillet.—Engagement de Antoine Lavallé au s^r^ de La Saussaye pour aller au poste de Cha8enons—Étude Lepallieur.

1736, 27 juillet.—Charles Branconnier reconnait devoir à François Bougret dit Dufort, la somme de 65 livres, pour faire le voyage dans les pays d'En haut—Étude Porlier.

1736, 30 août.—Engagement de Louis Trottier Deruissaux au sieur Charle Hery pour aller au poste de la rivière Saint-Joseph—Étude Lepallieur.

1736, 30 août.—Engagement de Jacque Boutin au s^r^ Busquet pour aller au poste du Détroit—Étude Lepallieur.

1736, 1er septembre.—Engagement de Joseph Peras dit Lafontaine au s^r^ de la Saussaye pour aller au poste des Cha8enons—Étude Lepallieur.

1736, 2 septembre.—Engagement de François Pillet à Mr Denoyel pour faire le voyage au Détroit—Étude Lepallieur.

1736, 4 septembre.—Engagement de Jean Boyer à Mr Denoyel pour aller au poste du Détroit—Étude Lepallieur.

1736, 5 septembre.—Engagement de Joseph, Sauvage Franssizé, au s^r^ La Saussaye pour aller au poste des Cha8enons—Étude Lepallieur.

1736, 5 septembre.—Engagement de Antoine Hémord au s^r^ de la Saussaye pour aller au poste des Cha8enons—Étude Lepallieur.

1736, 13 septembre.—Engagement de Joseph Laroze à Mrs de Joncaire et La Saussaye pour aller aux Cha8enons—Étude Lepallieur.

1736, 26 septembre.—Marie Cuillerier, veuve de Michel Decary, et François Decarry reconnaissent devoir à Jullien Trottier Desrivières, la somme de 496 livres, 6 sols, 6 deniers, pour leur traite dans les pays d'en haut—Étude Porlier.

1736, 30 septembre.—Engagement de Pierre Lionnard à Mrs de Joncaire et la Saussaye pour aller au poste des Cha8enons—Étude Lepallieur.

1737, 3 mars.—Engagement de Édouard Lalonde au sieur Louis Hamelin pour aller au poste de la rivière Saint-Joseph—Étude Lepallieur.

1737, 4 mars.—Engagement de François Bernier à Jean Baptiste Legras pour aller au poste du lac des Bois—Étude Lepallieur.

1737, 12 mars.—Engagement de Jean Baptiste Roy au s^r Jean Baptiste Legras pour aller au poste du lac des Bois—Étude Lepallieur.

1737, 12 mars.—Engagement de Joseph St-Pierre à Charles Nolan Lamarque pour aller au poste de Misilimakinac—Étude Lepallieur.

1737, 26 mars.—Engagement de Pierre Forcier à François Augé pour aller au Détroit—Étude Adhémar.

1737, 26 mars.—Engagement de Ignace Ossant à François Augé pour aller au Détroit—Étude Adhémar.

1737, 26 mars.—Engagement de Séraphin Chapdeleine dit Larivière à François Augé pour aller au Détroit—Étude Adhémar.

1737, 29 mars.—Engagement de Dominique Graton dit St-Ange à Jean Baptiste Legras pour aller à Kamanétigouilla—Étude Lepallieur.

1737, 31 mars.—Engagement de Jean Baptiste Augé au s^r Pierre de Lestage pour aller à Missilimakinac—Étude Lepallieur.

1737, 31 mars.—Engagement de Jacque Gaudry dit Bourbonnière à Sr Pierre de Lestage pour aller au poste des Jouachains—Étude Lepallieur.

1737, 1er avril.—Engagement de Augustin Dagneau dit Laprise à René Bissonnet Lafavery pour aller au Détroit—Étude Adhémar.

1737, 2 avril.—Engagement de Ignace Lebeau à Jean Baptiste Legras pour aller à Kamanétigouilla—Étude Lepallieur.

1737, 4 avril.—Engagement de Joseph Burel à François Augé pour aller au poste des 8iatannons—Étude Adhémar.

1737, 4 avril.—Engagement de François Gautier à François Augé pour aller au poste des 8iatannons—Étude Adhémar.

1737, 5 avril.—Engagement de René Herpin dit Potvin à François Augé pour aller au Détroit—Étude Adhémar.

1737, 6 avril.—Engagement de Jean Bino à Paul D'ailleboust, s^r de Cuisy, et Comp^e pour monter au poste de Nepigon—Étude Porlier.

1737, 6 avril.—Engagement de Charle Demarest dit Beaulac au s^r Pierre de Lestage pour aller à Misilimakinac—Étude Lepallieur.

1737, 6 avril.—Engagement de Charle Lalande à Jean B^te Legras pour aller à Misilimakinac—Étude Lepallieur.

1737, 6 avril.—Engagement de Joseph Migneron au s^r Pierre de Lestage pour aller à Misilimakinac—Étude Lepallieur.

1737, 7 avril.—Engagement de François Laframboise au s^r Jean Baptiste Legras pour aller au poste du lac des Bois—Étude Lepallieur.

1737, 8 avril.—Engagement de Jean B^te Lemeilleur au sieur Jean Baptiste Legras pour aller au poste du lac des Bois—Étude Lepallieur.

1737, 8 avril.—Engagement de Jean Baptiste Gautier dit Saguingaura à s^r^ Pierre de Lestage pour aller à Misilimakinac—Étude Lepallieur.

1737, 8 avril.—Engagement de Jean Dupuy aux associés de la mer du ouest pour aller au poste de la Manétigouilla—Étude Lepallieur.

1737, 8 avril.—Engagement de Joseph Béquet à Jean Baptiste Legras pour aller au poste du lac des Bois—Étude Lepallieur.

1737, 9 avril.—Engagement de Pierre Cicard au s^r^ Jean Baptiste Legras pour aller à Kamanétigouilla—Étude Lepallieur.

1737, 11 avril.—Engagement de Jean Baptiste Limbé au s^r^ Jean Baptiste Legras pour aller à Kamanétigouilla—Étude Lepallieur.

1737, 11 avril.—Engagement de Pierre Chevautier dit Lépine à Jean Baptiste Legras pour aller à Kamanétigouilla—Étude Lepallieur.

1737, 11 avril.—Engagement de Joseph Vaillancour au s^r^ Jean B^te^ Legras pour aller à Kamanétigouilla—Étude Lepallieur.

1737, 12 avril.—Engagement de Jean Baptiste Renaud à François Augé pour aller au poste des 8iatannons—Étude Adhémar.

1737, 12 avril.—Engagement de Antoine Cusson Desormiés à François Augé pour aller au poste des 8iatannons—Étude Adhémar.

1737, 13 avril.—Engagement de Joseph Le Roux à Pierre De Lestage pour aller au poste de la Baye des Puants—Étude Lepallieur.

1737, 13 avril.—Engagement de Paul Caty à Jean B^te^ Legras pour aller au poste du lac des Bois—Étude Lepallieur.

1737, 13 avril.—Engagement de Jean Baptiste Drouillard à Charles Ruette Dauteuil, sieur Demonceaux, pour aller au Détroit—Étude Chevremont.

1737, 15 avril.—Engagement de Pierre Denios à Jean Baptiste Legras pour aller au poste du lac des Bois—Étude Lepallieur.

1737, 16 avril.—Engagement de Jean B^te^ Mensson au s^r^ Jean B^te^ Legras pour aller au poste du lac des Bois—Étude Lepallieur.

1737, 16 avril.—Engagement de Louis Menneçon au s^r^ Jean B^te^ Legras pour aller au poste du lac des Bois—Étude Lepallieur.

1737, 17 avril.—Engagement de François Marçant au s^r^ Jean B^te^ Legras pour aller au poste du lac des Bois—Étude Lepallieur.

1737, 17 avril.—Engagement de Jacque Migneron au s^r^ Jean B^te^ Legras pour aller au poste du lac des Bois—Étude Lepallieur.

1737, 17 avril.—Engagement de Bazil Fauvaux à Jean B^te^ Legras pour aller au poste du lac des Bois—Étude Lepallieur.

1737, 17 avril.—Engagement de François Migneron au s^r^ Jean B^te^ Legras pour aller au poste du lac des Bois—Étude Lepallieur.

1737, 19 avril.—Engagement de François Morain à François Présan pour faire le voyage au Détroit—Étude Adhémar.

1737, 19 avril.—Engagement de Pierre Jobin au s^r^ Jean Garreau pour aller au poste de la Baie des Puants—Étude Lepallieur.

1737, 19 avril.—Engagement de Pierre Bourcier dit Lavigne au s^r^ Jean B^te^ Legras pour aller au poste du lac des Bois—Étude Lepallieur.

1737, 20 avril.—Engagement de Simon André dit Lafontaine au s^r^ Jean Baptiste Legras pour aller au poste du lac des Bois—Étude Lepallieur.

1737, 23 avril.—Engagement de Pierre Brugnon dit Lapierre au s^r^ Jean Garreau pour aller au poste de la Baye des Puants—Étude Lepallieur.

1737, 23 avril.—Engagement de Ignace Crevier à Pierre de Lestage pour faire le voyage à la Baye des Puants—Étude Lepallieur.

1737, 23 avril.—Engagement de Jean Baptiste Joubert à Blaise Richard pour aller dans les pays d'En hault—Étude Adhémar.

1737, 24 avril.—Engagement de Augustin Lemire à Charle Nolan Lamarque pour aller au poste du lac des Bois—Étude Lepallieur.

1737, 24 avril.—Engagement de Joachim Dragon à Cœsar Dagneau, sr Dequindre, et Compe pour aller au poste de Michipicoton—Étude Porlier.

1737, 24 avril.—Engagement de François Darragon à Ceosar Dagneau, sr Dequindre, et Compe pour aller au poste de Michipicoton—Étude Porlier.

1737, 25 avril.—Engagement de Pierre Deschamp dit Sanspitié à Paul Alexandre D'ailleboust, sr De Cuisy, pour monter et descendre par la Grande Rivière—Étude Porlier.

1737, 26 avril.—Engagement de André Poutret dit Lavigne au sr Simon Réaume pour aller au fort Ponchartrain du Détroit—Étude Lepallieur.

1737, 26 avril.—Engagement de Pierre Brunet dit Létant au sr Pierre de Lestage pour aller à Misilimakinac—Étude Lepallieur.

1737, 26 avril.—Engagement de Michel Barbary dit Grandmaison à Pierre de Lestage pour aller à Misilimakinac—Étude Lepallieur.

1737, 26 avril.—Engagement de François Marie Cardinal au sr Pierre de Lestage pour aller à Misilimakinac—Étude Lepallieur.

1737, 26 avril.—Engagement de Antoine Bariteau dit Lamarche à Charle Ruet Dauteuil pour aller au fort Ponchartrain du Détroit—Étude Lepallieur.

1737, 26 avril.—Engagement de François Cédilot dit Montreuil à Jean Garreau pour aller au poste de la Baye des Puants—Étude Lepallieur.

1737, 26 avril.—Engagement de Adrien Monet dit Boismenu à François Augé pour aller au 8iatannon—Étude Adhémar.

1737, 26 avril.—Engagement de Berthelemy Charlu dit Chamteloup à François Augé pour aller au 8iatannon—Étude Adhémar.

1737, 27 avril.—Engagement de Baptiste Deniaux à Antoine Busquet pour faire le voyage au fort Ponchartrain du Détroit—Étude Lepallieur.

1737, 28 avril.—Engagement de Jacques Meilleur au sr Pierre Lestage pour aller à Missilimakinac—Étude Chevremont.

1737, 28 avril.—Engagement de Antoine Queneville au sieur Pierre Lestage pour faire le voyage à Missilimakinac—Étude Chevremont.

1737, 29 avril.—Engagement de Louis Robert à Jean Baptiste Roy dit Lapanssée pour aller au poste des Ilinois—Étude Lepallieur.

1737, 29 avril.—Engagement de Jean Perrot à Paul D'ailleboust, sr de Cuisy, et Compe pour aller par la Grande Rivière—Étude Porlier.

1737, 29 avril.—Engagement de François Laperche à Paul D'ailleboust, sr de Cuisy, et Compagnie pour faire le voyage au Nepigon—Étude Porlier.

1737, 29 avril.—Engagement de Pierre Robert à Jean Baptiste Roy dit Lapanssée pour aller au poste des Hilinois—Étude Lepallieur.

1737, 29 avril.—Engagement de François Provost à Antoine Busquet pour aller au Détroit—Étude Lepallieur.

1737, 29 avril.—Engagement de André Prézeau au sr Jean Garreaû pour faire le voyage à Misilimakinac—Étude Lepallieur.

1737, 29 avril.—Engagement de Charle Latour à Jean Baptiste Legras pour faire le voyage au poste du lac des Bois—Étude Lepallieur.

1737, 29 avril.—Engagement de François Dagenaye à Jean Baptiste Legras pour aller à Camanetigouilla—Étude Lepallieur.

1737, 29 avril.—Engagement de Antoine Pilon à Pierre de Lestage pour faire le voyage à Misilimakinac—Étude Lepallieur.

1737, 29 avril.—Engagement de Antoine Robert à Antoine Busquet pour faire le voyage au fort Ponchartrain du Détroit—Étude Lepallieur.

1737, 29 avril.—Engagement de Jean Baptiste Laforce au s^r Antoine Busquet pour faire le voyage au Détroit—Étude Lepallieur.

1737, 29 avril.—Engagement de Louis Simon au s^r François Neveû pour faire le voyage au Détroit—Étude Lepallieur.

1737, 29 avril.—Engagement de Louis Chicot au s^r Antoine Busquet pour faire le voyage au Détroit—Étude Lepallieur.

1737, 30 avril.—Engagement de André Lalonde au s^r Charles Ruette D'auteuil, sieur Demonceaux, pour faire le voyage au Détroit—Étude Chevremont.

1737, 30 avril.—Engagement de Claude Boulard à Paul D'ailleboust pour monter au poste de Nepigon—Étude Porlier.

1737, 30 avril.—Engagement de Jacques Chevalier à Paul D'ailleboust, s^r De Cuisy, et Comp^e pour monter au poste de Nepigon—Étude Porlier.

1737, 30 avril.—Engagement de Jean B^te Jubinville à Jean B^te Legras pour aller au poste du lac des Bois—Étude Lepallieur.

1737, 30 avril.—Engagement de François Duclos à Jean B^te Legras pour faire le voyage au poste du lac des Bois—Étude Lepallieur.

1737, 30 avril.—Engagement de Michel Daragon dit Lafrance à Louis Denoiel pour aller au poste du Détroit—Étude Lepallieur.

1737, 30 avril.—Engagement de François Laroze à Monsr Denoiel pour faire le voyage au poste du Détroit—Étude Lepallieur.

1737, 30 avril.—Engagement de Michel Brouillet au s^r Charle Nolan Lamarque pour faire le voyage à Misilimakinac—Étude Lepallieur.

1737, 1er mai.—Engagement de Antoine Boyer aux s^rs Nicolas Rose et Jean Garreau pour faire le voyage à la Baye des Puants—Étude Lepallieur.

1737, 1er mai.—Engagement de Toussaint Dardaine au s^r Jean Garreau pour faire le voyage à la Baye des Puants—Étude Lepallieur.

1737, 2 mai.—Engagement de Jean B^te Dumon à Charle Dauteuil, s^r de Monsseau, pour faire le voyage au poste du fort Ponchartrain du Détroit—Étude Lepallieur.

1737, 2 mai.—Engagement de Joseph Laliberté à Charle Ruet Dauteuil, s^r de Monsseau, pour aller au fort Ponchartrain—Étude Lepallieur.

1737, 3 mai.—Engagement de François Aguenier à Charle Ruet Dauteuil, s^r de Monsseau, pour faire le voyage au fort Ponchartrain du Détroit—Étude Lepallieur.

1737, 3 mai.—Engagement de André Dubuc aux associés de la mer du ouest pour faire le voyage au lac des Bois—Étude Lepallieur.

1737, 3 mai.—Engagement de Joseph Dubuc aux associés de la mer du ouest pour faire le voyage au poste du lac des Bois—Étude Lepallieur.

1737, 3 mai.—Engagement de François Gendron à Charles Ruette Dauteuil, s^r Demonceaux, pour aller au Détroit—Étude Chevremont.

1737, 4 mai.—Engagement de Claude Halary aux associés de la mer du ouest pour aller au poste du lac des Bois—Étude Lepallieur.

1737, 6 mai.—Engagement de Gabriel Gibault à Charles Ruette Dauteuil, sieur Demonceaux, pour aller au Détroit—Étude Chevremont.

1737, 6 mai.—Engagement de Pierre Delorié à Monsr Denoiel pour aller au Détroit—Étude Lepallieur.

1737, 6 mai.—Engagement de Louis Aguenier au sr Berthelemy Métivier pour faire le voyage au fort Ponchartrain du Détroit—Étude Lepallieur.

1737, 6 mai.—Engagement de François Lefesvre au sr Pierre St-Cosme pour aller au fort Ponchartrain du Détroit—Étude Lepallieur.

1737, 6 mai.—Engagement de Nicolas Joseph Lasel à Monsr Denoyel pour faire le voyage au Détroit—Étude Lepallieur.

1737, 6 mai.—Engagement de Gabriel Lemieux à Charles Ruet Dauteuil pour faire le voyage au Détroit—Étude Lepallieur.

1737, 7 mai.—Engagement de Eustache Harnois à Charles Ruette Dauteuil, sr Demonceaux, pour faire le voyage au Détroit—Étude Chevremont.

1737, 7 mai.—Engagement de Jean Bte Denio à Paul D'ailleboust, sr De Cuisy, pour faire le voyage de cette ville au poste de Michilimakinac—Étude Porlier.

1737, 7 mai.—Engagement de Charles Réaume à Pierre Gamelin Mongra (Maugras) pour faire le voyage à Missillimakinac—Étude Adhémar.

1737, 7 mai.—Engagement de Charle Valade dit La Jeûnesse aux Associés de la mer du Ouest pour faire le voyage au poste du Lac des Bois—Étude Lepallieur.

1737, 8 mai.—Engagement de François Demers au sr Pierre Papin et compagnie pour faire le voyage au fort Ponchartrain du Détroit—Étude Lepallieur.

1737, 8 mai.—Obligation de Dulompré Forestier, marchand voyageur, à Messieurs de la Compagnie des Indes pour 8 pièces de drap et 4 barils de poudre—Étude Porlier.

1737, 9 mai.—Engagement de Noel Paquet dit La Rivière aux associés de la mer du Ouest pour faire le voyage au poste de Camanétigouilla—Étude Lepallieur.

1737, 10 mai.—Engagement de Louis Archambaut au sr Thomas Blondeau pour faire le voyage à Misilimakinac—Étude Lepallieur.

1737, 10 mai.—Engagement de Joseph Vaudry au sr Thomas Blondeau pour faire le voyage à Misilimakinac—Étude Lepallieur.

1737, 11 mai.—Engagement de Joseph Lefesvre au sr Pierre St-Côme pour faire le voyage au fort Ponchartrain du Détroit—Étude Lepallieur.

1737, 12 mai.—Engagement de Olive Garao à Paul D'ailleboust, sr de Cuisy, et Compe pour faire le voyage de cette ville au poste du Détroit—Étude Porlier.

1737, 12 mai.—Engagement de Toussaint Patenaude à Paul D'ailleboust, sr de Cuisy, et compagnie pour faire le voyage au poste du Détroit— Étude Porlier.

1737, 12 mai.—Engagement de Jean Baptiste Deguire à Pierre St-Côme pour faire le voyage au fort Ponchartrain du Détroit—Étude Lepallieur.

1737, 12 mai.—Engagement de Jacque Dezesard aux srs Michel Palmier et Jean Baptiste Roy pour faire le voyage au poste des Illinois—Étude Lepallieur.

1737, 13 mai.—Engagement de Joseph St-Aubin à Jean Baptiste Cousineau pour faire le voyage à La Pointe—Étude Adhémar.

1737, 14 mai.—Engagement de Jean Bte Lange dit Cusson à Pierre Papin et Compagnie pour faire le voyage au fort Ponchartrain du Détroit—Étude Lepallieur

1737, 14 mai.—Engagement de Jacque Gautier dit St-André au sr Pierre Papin pour faire le voyage au fort Ponchartrain du Détroit—Étude Lepallieur.

1737, 16 mai.—Engagement de François Baune à Charles Ruet Dauteuil, sr de Monsseau, pour faire le voyage au fort Ponchartrain du Détroit—Étude Lepallieur.

1737, 16 mai.—Engagement de Joseph Aubry dit La Ramé à Jacques Gadois

fils, pour faire le voyage dans les pays d'En haut, spécialement à Missillimakinac—Étude Adhémar.

1737, 17 mai.—Engagement de Jean Baptiste Lefort au s^r Jean Baptiste Bénard pour faire le voyage au pays des Outa8ois—Étude Lepallieur.

1737, 17 mai.—Engagement de Joseph Moinet dit Boismenû à Charle Ruet Dauteuil, s^r Demonsseau, pour faire le voyage au fort Ponchartrain—Étude Lepallieur.

1737, 17 mai.—Engagement de Pierre Charbonneau à Charle Ruet Dauteuil, s^r Demonsseau, pour faire le voyage au fort Ponchartrain du Détroit—Étude Lepallieur.

1737, 17 mai.—Engagement de Jean Baptiste Fournel à Charle Ruet Dauteuil, s^r Demonsseau, pour aller au fort Ponchartrain du Détroit—Étude Lepallieur.

1737, 17 mai.—Engagement de François Giard à Charle Ruet Dauteuil, s^r Demonsseau, pour aller au poste du fort Ponchartrain du Détroit—Étude Lepallieur.

1737, 17 mai.—Engagement de Antoine Roupel dit Sanssoucy à Mr Denoiel pour faire le voyage au fort Ponchartrain du Détroit—Étude Lepallieur.

1737, 17 mai.—Engagement de Pierre Cicard dit Tranchemontagne à Charle Ruet Dauteuil pour faire le voyage au fort Ponchartrain du Détroit—Étude Lepallieur.

1737, 18 mai.—Engagement de Jean Baptiste Cardinal au s^r Jacque Gadois pour faire le voyage à Misilimakinac—Étude Lepallieur.

1737, 18 mai.—Engagement de Joseph Ritchot à François Augé pour faire le voyage au fort Le pont Chartrain, du Détroit du lac Érié—Étude Adhémar.

1737, 18 mai.—Engagement de Antoine Ossam à François Augé pour faire le voyage au fort Le pont Chartrain, du Détroit du lac Érié—Étude Adhémar.

1737, 18 mai.—Engagement de Louis St-Germain à François Augé pour faire le voyage au fort Le pont Chartrain, du Détroit du lac Érié—Étude Adhémar.

1737, 19 mai.—Engagement de Pierre Péreigné à Charle Ruet Dauteuil, s^r Demonsseau, pour aller au fort Ponchartrain du Détroit—Étude Lepallieur.

1737, 19 mai.—Engagement de Louis Cottenoir à François Augé pour faire le voyage au poste des 8iatanons—Étude Adhémar.

1737, 20 mai.—Obligation par Lafavery, voyageur, à Mrs de la Compagnie des Indes pour 25 pièces de drap—Étude Porlier.

1737, 21 mai.—Engagement de Antoine Minie à Pierre St-Côme, marchand, pour aller au fort Ponchartrain du Détroit—Étude Lepallieur.

1737, 21 mai.—Obligation par François Roy, marchand voyageur, à Mrs de la Compagnie des Indes pour 4 pièces de drap—Étude Porlier.

1737, 21 mai.—Obligation par Michel Beaulieu Parmier, voyageur, à Mrs de la Compagnie des Indes pour 8 pièces de drap—Étude Porlier.

1737, 21 mai.—Obligation par Simon Guillory et compagnie, marchand voyageur, à Mrs de la Compagnie des Indes pour 12 pièces de drap—Étude Porlier.

1737, 21 mai.—Obligation par François Préjean, voyageur, à Mrs de la Compagnie des Indes pour 8 pièces de drap—Étude Porlier.

1737, 22 mai.—Engagement de Antoine Beaumont dit Pistollet à Charle Papin et compagnie pour faire le voyage à Ponchartrain du Détroit—Étude Lepallieur.

1737, 22 mai.—Obligation par Pierre Lahays, voyageur, à Mrs de la Compagnie des Indes pour 2 pièces de drap et un baril de poudre—Étude Porlier.

1737, 22 mai.—Obligation par Pierre Latour, marchand, à Mrs de la Compagnie des Indes pour 5 pièces de drap—Étude Porlier.

1737, 23 mai.—Engagement de Jacque Maison à Charle Ruet Dauteuil, s^r^ Demonsseau, pour aller au fort Ponchartrain du Détroit—Étude Lepallieur.

1737, 23 mai.—Engagement de Jean Masson à Charle Ruet Dauteuil, s^r^ Demonsseau, pour faire le voyage au fort Ponchartrain du Détroit—Étude Lepallieur.

1737, 24 mai.—Engagement de Joseph Chicot à Berthelemy Métivier pour faire le voyage au fort Ponchartrain du Détroit—Étude Lepallieur.

1737, 24 mai.—Engagement de Prisque Maisonneuve à Pierre St-Côme pour faire le voyage au fort Ponchartrain du Détroit—Étude Lepallieur.

1737, 24 mai.—Engagement de Jean Baptiste Lamontagne à Charles Ruette Dauteuil, s^r^ Demonceaux, pour faire le voyage au Détroit—Étude Chevremont.

1737, 27 mai.—Engagement de Joseph Sabourin à François Préson pour faire le voyage au Détroit—Étude Adhémar.

1737, 28 mai.—Engagement de Joseph Lendreville à Berthelemy Métivier pour faire le voyage au fort Ponchartrain du Détroit—Étude Lepallieur.

1737, 28 mai.—Engagement de Charles St-Maurice à François Présan pour faire le voyage au Détroit—Étude Adhémar.

1737, 28 mai.—Engagement de Joseph Prud'homme à François Présan pour faire le voyage au Détroit—Étude Adhémar.

1737, 29 mai.—Engagement de Joseph Chevallier au s^r^ Dubreuil La Corne pour faire le voyage à Misilimakinac—Étude Lepallieur.

1737, 31 mai.—Engagement de Jacque Lequier à Ignace Gamelin pour faire le voyage à Misilimakinac—Étude Lepallieur.

1737, 31 mai.—Engagement de André Langlois au s^r^ Ignace Gamelin pour faire le voyage à Misilimakinac—Étude Lepallieur.

1737, 31 mai.—Engagement de Charle Charron à François Neveû pour faire le voyage au fort Ponchartrain du Détroit—Étude Lepallieur.

1737, 31 mai.—Engagement de Jacques Robert à René Bissonnet Lafavery pour faire le voyage au Détroit—Étude Adhémar.

1737, 31 mai.—Engagement de Baptiste Neveû à Jean Baptiste Legras pour faire le voyage au poste du lac des Bois—Étude Lepallieur.

1737, 31 mai.—Engagement de François Bissonnet au sieur Duchouquet pour faire le voyage au Détroit—Étude Chevremont.

1737, 31 mai.—Engagement de Barthelemy Chanteloux au s^r^ Louis Lefevre Duchouquet pour faire le voyage au Détroit—Étude Chevremont.

1737, 31 mai.—Engagement de Pierre Béi (Béique) dit Lafleur à Jean Baptiste Legras pour faire le voyage au poste du lac des Bois—Étude Lepallieur.

1737, 31 mai.—Engagement de Joseph Boissel au s^r^ Ignace Gamelin pour faire le voyage au poste du lac des Bois—Étude Lepallieur.

1737, 31 mai.—Engagement de Thomas Ricard au s^r^ Marin Hurtebize Deruisseaux pour faire le voyage au poste des Illinois—Étude Lepallieur.

1737, 31 mai.—Engagement de Louis Peupy aux s^rs^ Michel Baulieu, Jean Baptiste Roy dit Lapanssée, associés, pour faire le voyage aux Illinois—Étude Lepallieur.

1737, 1er juin.—Engagement de François Hémard aux associés de la mer du ouest pour faire le voyage à Misilimakinac—Étude Lepallieur.

1737, 1er juin.—Engagement de François Lebeau au s^r^ Nicolas Catin pour faire le voyage au fort Ponchartrain du Détroit—Étude Lepallieur.

1737, 1er juin.—Engagement de François Marie Chapdeleine dit Larivière au s^r^ Nicolas Catin pour faire le voyage au fort Ponchartrain du Détroit—Étude Lepallieur.

1737, 1er juin.—Engagement de Renée Lebeau à François Neveu pour faire le voyage au fort Ponchartrain—Étude Lepallieur.

1737, 1er juin.—Engagement de François Benoist au sr Enry Campaut pour faire le voyage au fort Ponchartrain du Détroit—Étude Lepallieur.

1737, 2 juin.—Engagement de Jacque Pilet au sr Denoyel pour faire le voyage au fort Ponchartrain du Détroit—Étude Lepallieur.

1737, 2 juin.—Engagement de François Bellerose au sr Denoyel pour faire le voyage au poste du Détroit—Étude Lepallieur.

1737, 2 juin.—Engagement de Paul Biset au sieur Louis Hamelin pour faire le voyage au poste de la rivière Saint-Joseph—Étude Lepallieur.

1737, 2 juin.—Engagement de Joseph Fafard à Pierre de Lestage pour faire le voyage au poste de Misilimakinac—Étude Lepallieur.

1737, 2 juin.—Engagement de François Martel à Monsr Dubreuil pour faire le voyage à Misilimakinac—Étude Lepallieur.

1737, 2 juin.—Engagement de Pierre Bourdon à Monsr Donaye stipulant pour le sr Antoine Busquet pour faire le voyage au poste du Détroit—Étude Lepallieur.

1737, 2 juin.—Engagement de Joseph Bertiaume au sr Jean Baptiste Legras pour faire le voyage au poste du lac des Bois—Étude Lepallieur.

1737, 2 juin.—Engagement de Charle Dénos à Joseph Le Cour pour faire le voyage à Misilimakinac—Étude Lepallieur.

1737, 2 juin.—Engagement de Joseph Proû à Jean Baptiste Benard Carignan pour faire le voyage au poste ou ira led. sr Carignan—Étude Lepallieur.

1737, 2 juin.—Engagement de François Masson dit Faubert au sr Louis Lefevre Duchouquet pour faire le voyage au Détroit—Étude Chevremont.

1737, 2 juin.—Engagement de Jean Baptiste Laporte à François Prisan pour faire le voyage au Détroit—Étude Adhémar.

1737, 2 juin.—Engagement de Laurent Dagenest à René Bissonnet Lafavery pour faire le voyage au Détroit—Étude Adhémar.

1737, 2 juin.—Engagement de François Mallet à Paul D'ailleboust, sr de Cuisy, et Compagnie pour faire le voyage de cette ville au poste de Nepigon—Étude Porlier.

1737, 2 juin.—Engagement de Vital Bineau à Paul D'ailleboust, sr de Cuisy, pour monter au poste de Nepigon—Étude Porlier.

1737, 3 juin.—Engagement de Pierre Donaye aux associés de la mer du ouest pour aller au poste du lac des Bois—Étude Lepallieur.

1737, 3 juin.—Engagement de Jean Baptiste Arcenauld aux associés de la mer du ouest pour faire le voyage au poste du lac des Bois—Étude Lepallieur.

1737, 3 juin.—Engagement de Antoine Clément dit Larivière aux srs Chevallier et Devilliers pour faire le voyage à Misilimakinac—Étude Lapallieur.

1737, 3 juin.—Engagement de Pierre Roy au sr Michel Baulieu pour faire le voyage au poste des Illinois—Étude Lepallieur.

1737, 3 juin.—Engagement de Claude Boyer à Berthelemy Métivier pour faire le voyage au fort Ponchartrain du Détroit—Étude Lepallieur.

1737, 3 juin.—Engagement de Mathieu Pilon à Messieurs les associés de la mer du ouest pour faire le voyage au poste de Misilimakinac—Étude Lepallieur.

1737, 3 juin.—Engagement de Jacque Chapue aux associés de la mer du ouest pour faire le voyage au poste de Misilimakinac—Étude Lepallieur.

1737, 3 juin.—Engagement de Jacque Pilon aux associés de la mer du ouest pour faire le voyage à Misilimakinac—Étude Lepallieur.

1737, 3 juin.—Engagement de Jacque Bonné aux associés de la mer du ouest pour faire le voyage à Misilimakinac—Étude Lepallieur.

1737, 3 juin.—Engagement de Joseph Naû au s[r] Michel Baulieu pour faire le voyage au poste des Illinois—Étude Lepallieur.

1737, 3 juin.—Engagement de Jacques Léveillé au sieur Louis Lefevre Du-Chouquet pour faire le voyage au Détroit—Étude Chevremont.

1737, 3 juin.—Obligation par les sieurs Gastineau et Amelin, marchand, à Mrs de la Compagnie des Indes, pour 22 pièces de drap et 14 barils de poudre—Étude Porlier.

1737, 3 juin.—Obligation par Louis Prud'homme, marchand, à Mrs de la Compagnie des Indes pour 12 pièces de drap—Étude Porlier.

1737, 3 juin.—Obligation par les s[rs] Demusseaux frères, à Mrs de la Compagnie des Indes pour 6 pièces de drap—Étude Porlier.

1737, 4 juin.—Engagement de Étienne Lalumière aux associés de la mer du ouest pour aller à Misilimakinac—Étude Lepallieur.

1737, 4 juin.—Engagement de Paul Senécal aux associés de la mer du ouest pour aller à Misilimakinac—Étude Lepallieur.

1737, 4 juin.—Engagement de Joseph Grimard à Monsr Denoiel pour faire le voyage au fort Ponchartrain du Détroit—Étude Lepallieur.

1737, 4 juin.—Engagement de Pierre Huneau dit Dechamps au s[r] Denoyer pour faire le voyage au Détroit—Étude Lepallieur.

1737, 5 juin.—Engagement de Jacque Perreau au s[r] Henry Campaut pour faire le voyage au fort Ponchartrain du Détroit—Étude Lepallieur.

1737, 5 juin.—Engagement de Jean Baptiste Rivière à Jean Rivard et Joseph Couvret pour faire le voyage à Missillimakinac—Étude Adhémar.

1737, 5 juin.—Engagement de Joseph Lavergne aux associés de la mer du ouest pour faire le voyage au poste du lac des Bois—Étude Lepallieur.

1737, 6 juin.—Engagement de Joseph Biscornet aux associés de la mer du ouest pour faire le voyage au poste du Détroit—Étude Lepallieur.

1737, 6 juin.—Engagement de Philipe Augé au sieur Gatineau pour faire le voyage au poste de la rivière Saint-Joseph—Étude Lepallieur.

1737, 6 juin.—Engagement de Charle Lagrave au s[r] Gatineau pour faire le voyage à la rivière Saint-Joseph—Étude Lepallieur.

1737, 6 juin.—Engagement de Baptiste Mongrain au sieur Gatineau pour aller à la rivière Saint-Joseph—Étude Lepallieur.

1737, 6 juin.—Engagement de Pierre Duclos au sieur Louis Hamelin pour faire le voyage à rivière Saint-Joseph—Étude Lepallieur.

1737, 6 juin.—Engagement de Charle Jeandron aux s[rs] Gatineau et Hamelin pour faire le voyage au poste de la rivière Saint-Joseph—Étude Lepallieur.

1737, 6 juin.—Engagement de Joseph Riché aux s[rs] Hamelin et Gatineau pour faire le voyage à la rivière Saint-Joseph—Étude Lepallieur.

1737, 7 juin.—Engagement de Joseph Paris au s[r] Simon Guillaury pour faire le voyage à Misilimakinac—Étude Lepallieur.

1737, 7 juin.—Engagement de Charle St-Denis au s[r] Simon Guillaury pour faire le voyage à Misilimakinac—Étude Lepallieur.

1737, 7 juin.—Engagement de Antoine Huneau et de Pierre Huneau au s[r] Simon Guillory pour faire le voyage à Misilimakinac—Étude Lepallieur.

1737, 7 juin.—Engagement de Antoine Heneau Lejeune au s[r] Simon Guillaury pour faire le voyage à Misilimakinac—Étude Lepallieur.

1737, 7 juin.—Engagement de Joseph Texier à Simon Guillaury pour faire le voyage à Misilimakinac—Étude Lepallieur.

1737, 7 juin.—Engagement de André Lanctot au s^r Simon Guillaury pour faire le voyage à Misilimakinac—Étude Lepallieur.

1737, 7 juin.—Engagement de Jean Baptiste Tellier à Charle Douaire pour faire le voyage à Misilimakinac—Étude Lepallieur.

1737, 7 juin.—Engagement de Louis Ste-Marie à Pierre St-Côme pour aller au fort Ponchartrain du Détroit—Étude Lepallieur.

1737, 7 juin.—Engagement de Jean Doucet à Monsr Denis Laronde pour aller au poste de Chagouamigon—Étude Lepallieur.

1737, 7 juin.—Engagement de Ignace Gaudreau à Denis De Laronde pour faire le voyage au poste de Chagouamigon—Étude Lepallieur.

1737, 7 juin.—Engagement de Amon Plainhant aux s^rs Laronde et Guillaury pour faire le voyage au poste de Chagouamigon—Étude Lepallieur.

1737, 7 juin.—Engagement de Simon Chef à Monsr Denis Delaronde pour faire le voyage au poste de Chagouamigon—Étude Lepallieur.

1737, 7 juin.—Engagement de Jean Masé à Monsr Laronde et Monsr Guillaury pour faire le voyage au poste de Chagouamigon—Étude Lepallieur.

1737, 7 juin.—Engagement de Charle St-Mard au s^r Nicolas Volant pour aller dans les pays d'En haut—Étude Lepallieur.

1737, 7 juin.—Engagement de François Quintal à Monsr Denoiel pour faire le voyage au poste du Détroit—Étude Lepallieur.

1737, 7 juin.—Engagement de Michel Prud'homme au s^r Rivard et Couvret pour faire le voyage à Missillimakinac—Étude Adhémar.

1737, 7 juin.—Obligation par Hubert La Croix, marchand, à Mrs de la Compagnie des Indes pour 3 pièces de drap—Étude Porlier.

1737, 7 juin.—Engagement de Thomas Learo à Paul D'ailleboust, s^r de Cuisy, et Comp^e pour monter au poste de Nepigon—Étude Porlier.

1737, 8 juin.—Engagement de Maurice Dalpé dit St-Cerny à Jean B^te Lemir dit Marsollet pour faire le voyage à Misilimakinac—Étude Lepallieur.

1737, 8 juin.—Engagement de François Dalpé dit Saint-Cerny à Jean Baptiste Lemire pour aller à Misilimakinac—Étude Lepallieur.

1737, 8 juin.—Engagement de Pierre Parré aux associés de la mer du ouest pour faire le voyage à Misilimakinac—Étude Lepallieur.

1737, 8 juin.—Engagement de Joseph Raux au s^r Jacque Gadois Mogé pour faire le voyage à Misilimakinac—Étude Lepallieur.

1737, 8 juin.—Engagement de Pierre Archambault à Simon Guillaury pour faire le voyage à Misilimakinac—Étude Lepallieur.

1737, 8 juin.—Engagement de André Janot La Chapel à Simon Guillaury pour faire le voyage à Misilimakinac—Étude Lepallieur.

1737, 8 juin.—Engagement de Baptiste Baril à François De Colong Coulon, Chevallier Devillier, pour faire le voyage à Misilimakinac—Étude Lepallieur.

1737, 8 juin.—Obligation par Jacque Gadois Maugé, marchand, à Mrs de la Compagnie des Indes pour 2 pièces de drap—Étude Porlier.

1737, 8 juin.—Obligation par Thomas Blondeau, voyageur, à Mrs de la Compagnie des Indes pour 7 pièces de drap et un baril de poudre—Étude Porlier.

1737, 8 juin.—Obligation par Joseph Blondeau à Mrs de la Compagnie des Indes pour 6 pièces de drap—Étude Porlier.

1737, 9 juin.—Obligation par Jacques Gadois Maugé, marchand, à Mrs de la Compagnie des Indes pour 2 pièces de drap—Étude Porlier.

1737, 9 juin.—Obligation par Pierre Gamelin à Mrs de la Compagnie des Indes pour 4 pièces de drap—Étude Porlier.

1737, 10 juin.—Engagement de Pierre Huneaû à Monsr Denoiel pour faire le voyage au poste du Détroit—Étude Lepallieur.

1737, 10 juin.—Engagement de Pierre Huneau dit Dechamps à Monsr Denoiel pour faire le voyage au Détroit—Étude Lepallieur.

1737, 11 juin.—Engagement de Gil Dumés au s^r Nicolas Volan pour faire le voyage dans les pays d'en haut—Étude Lepallieur.

1737, 11 juin.—Engagement de Baptiste Dumés au s^r Nicolas Volan pour faire le voyage aux pays d'en haut—Étude Lepallieur.

1737, 11 juin.—Obligation par le sieur Claude Campau au s^r Simon Réaume d'une somme de 329 livres, 14 sols, 6 deniers, pour marchandises fournies pour le voyage au Détroit—Étude Chevremont.

1737, 12 juin.—Engagement de Noel Lefesvre dit Lasizeray à Mrs de Laronde et Guillaury pour faire le voyage à Misilimakinac—Étude Lepallieur.

1737, 12 juin.—Engagement de Joseph Lemire et Joseph Laroche au s^r Simon Guillaury pour faire le voyage à Misilimakinac—Étude Lepallieur.

1737, 12 juin.—Engagement de (nom de baptême omis) Peltier au s^r Simon Guillaury pour aller à Misilimakinac—Étude Lepallieur.

1737, 12 juin.—Engagement de Baptiste Chapû à Simon Guillaury pour faire le voyage à Misilimakinac—Étude Lepallieur.

1737, 12 juin.—Engagement de Ignace Goulet et Joseph Larivière à Simon Guillaury pour faire le voyage à Misilimakinac—Étude Lepallieur.

1737, 12 juin.—Engagement de Etienne Marion à Simon Guillaury pour faire le voyage à Misilimakinac—Étude Lepallieur.

1737, 12 juin.—Engagement de Gabriel Denoyé à Simon Guillaury pour faire le voyage à Misilimakinac—Étude Lepallieur.

1737, 12 juin.—Engagement de Louis Galerneau et Joseph Migneron à M^esrs de Laronde et Guillaury, associés, pour faire le voyage à Misilimakinac—Étude Lepallieur.

1737, 13 juin.—Engagement de Jean Baptiste Soulard à Joseph Lecour pour faire le voyage au poste des Ilinois—Étude Lepallieur.

1737, 14 juin.—Engagement de Etienne Goguet aux associés de la mer du ouest pour faire le voyage au poste du lac des Bois—Étude Lepallieur.

1737, 14 juin.—Engagement de Augustin Dazé aux associés de la mer du ouest pour faire le voyage au poste du lac des Bois—Étude Lepallieur.

1737, 14 juin.—Engagement de François Pruneau aux associés de la mer du ouest pour faire le voyage au poste du lac des Bois—Étude Lepallieur.

1737, 14 juin.—Engagement de Martin Leureau aux associés de la mer du ouest pour faire le voyage au poste du lac des Bois—Étude Lepallieur.

1737, 14 juin.—Engagement de Richard Favereau aux associés de la mer du ouest pour faire le voyage au poste du lac des Bois—Étude Lepallieur.

1737, 14 juin.—Engagement de Jacque Gautier à François de Lacorne, s^r Dubreuil, pour faire le voyage à Misilimakinac—Étude Lepallieur.

1737, 14 juin.—Engagement de Joseph Boyé à Césard Dagneau, s^r Dequindre, pour faire le voyage à Michilimakinac—Étude Porlier.

1737, 14 juin.—Engagement de Joseph Rangé à César Dagneau, sr de Quindre, pour faire le voyage à Michilimakinac—Étude Porlier.

1737, 15 juin.—Engagement de André Primot à Mrs Les associés de la mer du ouest pour faire le voyage au poste du lac des Bois—Étude Lepallieur.

1737, 16 juin.—Engagement de Joseph, sauvage de nation, au sr Nicolas Volan pour faire le voyage au fort Ponchartrain du Détroit—Étude Lepallieur.

1737, 17 juin.—Engagement de André Allard à Mrs les associés de la mer du ouest pour faire le voyage au poste du lac des Bois—Étude Lepallieur.

1737, 17 juin.—Engagement de Louis Hautesse à Jean Baptiste Lemire Marsollet et Compagnie pour faire le voyage au poste où iront les associés—Étude Lepallieur.

1737, 17 juin.—Engagement de Charle Laplante à Césard Dagneau, sr Dequindre, et Compagnie pour faire le voyage à Michilimakinac—Étude Porlier.

1737, 17 juin.—Engagement de Jacque Archambault à Cézard Dagneau, sr Dequindre, et compagnie pour aller au poste de Michipicoton—Étude Porlier.

1737, 17 juin.—Engagement de Joseph Tabaut à César Dagneau, sr Dequindre, pour faire le voyage au poste de Michilimakinac—Étude Porlier.

1737, 17 juin.—Engagement de Claude Lapalme à Joseph D'ailleboust pour faire le voyage à Missillimakinac—Étude Adhémar.

1737, 17 juin.—Obligation par Jullien Rivard à Mrs de la Compagnie des Indes pour 6 pièces de drap—Étude Porlier.

1737, 17 juin.—Engagement de Antoine Faucher à Blaise Richard pour faire le voyage à Missillimakinac—Étude Adhémar.

1737, 18 juin.—Obligation par Cézar Dagneau, sr Dequindre, en société avec le sieur Claude Marin De La Perrière, au sr Paul Marin, d'une somme de 6129 livres, 2 sols, 1 denier, pour marchandises fournies pour leur équipement—Étude Chevremont.

1737, 18 juin.—Engagement de Joseph Champoux à Pierre Gamelin Mongra (Maugras) pour faire le voyage à Missillimakinac—Étude Adhémar.

1737, 18 juin.—Engagement de Jean Bte St-Onge à César Dagneau, sr Dequindre, et Compagnie pour faire le voyage au poste de Michilimakinac—Étude Porlier.

1737, 19 juin.—Engagement de Joseph Petit au sr Dubreuil de Lacorne pour faire le voyage à Misilimakinac—Étude Lepallieur.

1737, 19 juin.—Obligation par Louis de Chapt, sr de la Corne, à Mrs de La Compagnie des Indes pour 7 pièces de drap—Étude Porlier.

1737, 19 juin.—Cœsar Dagneau, sr de Quindre, reconnaît devoir à Louis Prudhomme, la somme de 5401 livres, 18 sols, 8 deniers, pour faire le voyage au poste de Michipicoton—Étude Porlier.

1737, 21 juin.—Engagement de Charle Campaut au sr Nicolas Volan pour faire le voyage jusqu'au poste où ira (l'endroit est omis)—Étude Lepallieur.

1737, 22 juin.—Engagement de Joseph Miville à Nicolas Volan pour faire le voyage au poste du fort Ponchartrain du Détroit—Étude Lepallieur.

1737, 23 juin.—Nicolas Volant et Demoiselle Jeanne Pothier, son épouse, reconnaissent devoir à Demers Monfort, la somme de 9490 livres, 6 sols, 2 deniers, pour aller au poste des Ilinois—Étude Porlier.

1737, 25 juin.—Engagement de Pierre St-Jean au sr Marin Hurtebize, Deruisseau et Decary, pour faire le voyage au poste des Ilinois—Étude Lepallieur.

1737, 25 juin.—Engagement de Joseph Ricard au sr Marin Hurtebize, Deruisseaux et Decary, pour faire le voyage au poste des Ilinois—Étude Lepallieur.

1737, 25 juin.—Engagement de Antoine Houlle au s^r^ Marin Hurtebize pour faire le voyage au poste des Ilinois.—Étude Lepallieur.

1737, 27 juin.—Engagement de Joseph Buet à Blaise Richard pour faire le voyage à Misilimakinac—Étude Lepallieur.

1737, 27 juin.—Engagement de Thomas Blondeau à Jean Baptiste Blondeau, son frère, de payer la somme de 4355 livres, 7 sols, 8 deniers, pour le commerce que led. Blondeau va faire au poste de la Baye—Étude Porlier.

1737, 28 juin.—Engagement de François Ménard dit Belleroze aux s^rs^ Marin Hurtebize, Deruisseau et Decary, associés, pour faire le voyage au poste des Ilinois—Étude Lepallieur.

1737, 28 juin.—Engagement de Joseph Fortier au s^r^ Marin Hurtebize et Compagnie pour faire le voyage au poste des Ilinois—Étude Lepallieur.

1737, 28 juin.—Ignace D'ailleboust, s^r^ de Périgny, reconnaît devoir à Nicolas D'ailleboust, sieur de Desmusseaux, la somme de 490 livres, 3 sols, 4 deniers, pour le voyage qu'il va faire au poste de Missillimakinac—Étude Chaumont.

1737, 28 juin.—Joseph Pierre D'ailleboust Desmusseaux, sieur de Menthet, et Ignace D'ailleboust, s^r^ de Perigny, reconnaissent devoir à Nicolas D'ailleboust, sieur de Desmusseaux, la somme de 1387 livres, 6 deniers, pour la traite qu'ils vont faire à Missillimakinac—Étude Chaumont.

1737, 30 juin.—Engagement de Michel Miville à Blaize Richard pour faire le voyage à Misilimakinac—Étude Lepallieur.

1737, 1er juillet.—Engagement de Jacque Sabourin aux s^rs^ Rose Garreau et Blondeau pour faire le voyage à Misilimakinac—Étude Lepallieur.

1737, 1er juillet.—Engagement de Jean Baptiste Létant aux s^rs^ Rose, Garreau et Blondeau, pour aller au poste de Misilimakinac—Étude Lepallieur.

1737, 4 juillet.—Obligation par François Marie de Couagne à Mrs de la Compagnie des Indes pour 3 pièces de drap—Étude Porlier.

1737, 6 juillet.—Obligation par Damoiselle Catherine Raimbault, épouse de Jullien Trottier Desrivières, à Mrs de la Compagnie des Indes pour 10 pièces de drap—Étude Porlier.

1737, 6 juillet.—Obligation de Ignace Gamelin à Mrs de la Compagnie des Indes pour 13 pièces de drap et 1200 livres de poudre—Étude Porlier.

1737, 6 juillet.—Obligation par Demers Monfort à Mrs de la Compagnie des Indes pour 16 pièces de drap—Étude Porlier.

1737, 11 juillet.—Engagement de Jean B^te^ Trottier Désauniés à François Volan pour faire le voyage au fort Ponchartrain du Détroit—Étude Lepallieur.

1737, 13 juillet.—Engagement de Pierre Laurion à François Volan pour faire le voyage au fort Ponchartrain—Étude Lepallieur.

1737, 20 juillet.—Engagement de Michel Durivage au s^r^ François Volan pour faire le voyage au fort Ponchartrain du Détroit—Étude Lepallieur.

1737, 29 juillet.—François Provenché reconnait devoir à Jean B^te^ Guillon, la somme de 339 livres, 5 sols, 3 deniers, pour son commerce—Étude Porlier.

1737, 31 juillet.—Obligation par les s^rs^ Estienne Petit et Pierre Lefebvre Duchouquet, d'une somme de 4306 livres, 3 sols, 3 deniers, au sieur Jean François Mailhiot, pour marchandises fournies pour leur équipement de voyage—Étude Chevremont.

1737, 17 août.—Obligation par Quesnel Fonblanche à M^rs^ de La Compagnie des Indes pour une pièce et demie de drap—Étude Porlier.

1737, 17 août.—Obligation par Damoiselle Marie-Anne Cuillerier à Messieurs de la Compagnie des Indes pour une pièce et demie de drap—Étude Porlier.

1737, 18 août.—Engagement de Pierre Chicot à Jean Bte Cuillerier Baubien et Compe pour faire le voyage de cette ville au poste du Détroit—Étude Porlier.

1737, 18 août.—Engagement de Bouron à Jean Bte Cuillerié pour faire le voyage de cette ville au poste du Détroit—Étude Porlier.

1737, 18 août.—Engagement de Louis Berremont à Jean Bte Cuillerié Baulieu et Compe pour faire le voyage de cette ville au poste du Détroit—Étude Porlier.

1737, 25 août.—Engagement de Antoine Piperon Lafosse à Jean Giasson pour faire le voyage au poste où ira le dit sr (nom de l'endroit omis)—Étude Lepallieur.

1737, 31 août.—Engagement de Jean Bte Brassard à Pierre Lestage pour faire le voyage au portage des Jouachins et Misilimakinac—Étude Lepallieur.

1737, 31 août.—Engagement de Pierre Ménard à Pierre Lestage pour faire le voyage au poste des Jouachins—Étude Lepallieur.

1737, 31 août.—Engagement de Louis Coton dit Fleurdépée à Pierre Lestage pour faire le voyage au poste de la Baye—Étude Lepallieur.

1737, 1er septembre.—Engagement de Charle Philibot à Jean Baptiste Bourque Lachapel pour faire le voyage au fort Ponchartrain du Détroit—Étude Lepallieur.

1737, 2 septembre.—Engagement de Antoine Miny à Monsr Denoyel pour faire le voyage au fort Ponchartrain du Détroit—Étude Lepallieur.

1737, 4 septembre.—Engagement de Étienne Gibeaut à Jean Bte Bourque pour faire le voyage au fort Ponchartrain du Détroit—Étude Lepallieur.

1737, 8 septembre.—Engagement de Jean Baptiste Réaume au sr Lahaye pour faire le voyage à Misilimakinac—Étude Lepallieur.

1737, 11 septembre.—Engagement de Adrien Boismenû à Jacques Giasson pour faire le voyage à Misilimakinac—Étude Lepallieur.

1737, 12 septembre.—Engagement de François Pilette à Jacques Giasson pour faire le voyage à Misilimakinac—Étude Lepallieur.

1737, 12 septembre.—Engagement de Louis Martinbeau à Mr Denoyel pour faire le voyage au poste du Détroit—Étude Lepallieur.

1737, 12 septembre.—Engagement de Joseph Pomainville à Jacque Giasson pour faire le voyage à Misilimakinac—Étude Lepallieur.

1737, 12 septembre.—Engagement de Jean Baptiste St-Maurice à Jacques Giasson pour faire le voyage à Misilimakinac—Étude Lepallieur.

1737, 13 septembre.—Engagement de Joseph Rocheleau à Monsr Denoyel pour faire le voyage au fort Ponchartrain du Détroit—Étude Lepallieur.

1737, 15 septembre.—Engagement de Gabriel Gibeau à Jacque Giasson pour faire le voyage à Misilimakinac—Étude Lepallieur.

1737, 22 septembre.—Robert Réaume a déclaré que Pierre Denio et feu Simon Réaume s'étaient mis de communauté pour un canot de marchandises, avancé par led. R. Réaume, ce canot sous la conduite du sr Denio se rendait à Missilimakinac—Étude Raimbault fils.

1737, 6 novembre.—Engagement de André Força à Jean Baptiste Legras pour faire le voyage à Kamanétigouilla—Étude Lepallieur.

1738, 24 janvier.—Engagement de Étienne Petit dit Lalumière à Jean Bte Legras pour faire le voyage au Portage—Étude Lepallieur.

1738, 24 janvier.—Engagement de Paul Senécal à Jean Baptiste Legras pour faire le voyage au grand Portage de Kamanétigouia—Étude Lepallieur.

1738, 11 février.—Engagement de Jean Baptiste Auger au sieur Pierre Lestage pour faire le voyage à Missillimakinac—Étude Chevremont.

1738, 4 mars.—Engagement de Antoine Pilon à Pierre Lestage pour faire le voyage à Misilimakinac—Étude Lepallieur.

1738, 13 mars.—Engagement de Antoine Blay à François Branssard pour faire le voyage à Missillimakinac—Étude Adhémar.

1738, 14 mars.—Engagement de Antoine Gélinas au s[r] Charles Lefesvre pour faire le voyage au poste des Ilinois—Étude Lepallieur.

1738, 18 mars.—Engagement de François Auger à Pierre Lestage pour faire le voyage à Missilimakinac—Étude Chevremont.

1738, 28 mars.—Engagement de Louis Trottier Pombert à René Bissonnet Lafavery pour faire le voyage dans les pays d'en hault—Étude Adhémar.

1738, 28 mars.—Engagement de Pierre Lesage à René Bissonnet Lafavery pour faire le voyage dans les pays d'En hault—Étude Adhémar.

1738, 31 mars.—Engagement de Jean Dasny à Jacques Gadois Maugé pour faire le voyage à Missillimakinac—Étude Adhémar.

1738, 3 avril.—Engagement de Charles Bernier à Luc de la Corne pour faire le voyage dans les pays d'En hault—Étude Adhémar.

1738, 7 avril.—Engagement de Antoine Pilon à Pierre Delestage pour faire le voyage à Misilimakinac—Étude Lepallieur.

1738, 11 avril.—Engagement de Pierre Charbonneau à Jean Baptiste Legras pour faire le voyage au poste de Kamanétigouia—Étude Lepallieur.

1738, 11 avril.—Engagement de Antoine Sayé dit Vadeboncœur à Pierre Gaultier pour faire le voyage au fort Lareine—Étude Lepallieur.

1738, 12 avril.—Engagement de Pierre Dufour à Michel Gamelin pour faire le voyage à Missillimaquinac—Étude Adhémar.

1738, 13 avril.—Engagement de Jean Baptiste Lussier à Simon Guillaury pour faire le voyage au poste de Misilimakinac—Étude Lepallieur.

1738, 15 avril.—Engagement de Michel Milot à Jean B[te] Legras pour faire le voyage au poste du lac des Bois—Étude Lepallieur.

1738, 16 avril.—Engagement de Pierre Lionnard à Jean Baptiste Legras pour faire le voyage à Kamanestigouilla—Étude Lepallieur.

1738, 18 avril.—Engagement de François Binet à Simon Guillaury pour faire le voyage au poste de Chagouamigon—Étude Lepallieur.

1738, 18 avril.—Engagement de Hubert Leroux dit Rousson au sieur Simon Guillaury pour faire le voyage à la pointe de Chagouamigon du lac Supérieur—Étude Lepallieur.

1738, 22 avril.—Engagement de Joseph Labelle à Luc de la Corne pour faire le voyage dans le Nord—Étude Adhémar.

1738, 23 avril.—Engagement de Antoine Brouillet au s[r] Jean B[te] Duvergé pour faire le voyage des pays d'En haut—Étude Comparet.

1738, 24 avril.—Engagement de François Emar aux associés de la mer du ouest pour faire le voyage au poste du lac des Bois—Étude Lepallieur.

1738, 24 avril.—Engagement de Joseph Étienne dit Durivage à Jean Baptiste Legras pour faire le voyage à Kamanétigouilla—Étude Lepallieur.

1738, 24 avril.—Engagement de Pierre Teyssier à Luc de la Corne pour faire le voyage à Missillimakinac—Étude Adhémar.

1738, 24 avril.—Engagement de Ignace Teyssier à Luc de la Corne pour faire le voyage à Missillimakinac—Étude Adhémar.

1738, 24 avril.—Engagement de Pierre Teyssier à Luc de la Corne pour faire le voyage à Missillimakinac—Étude Adhémar.

1738, 24 avril.—Engagement de Ignace Teyssier à Luc de la Corne pour faire le voyage à Missillimakinac—Étude Adhémar.

1738, 25 avril.—Engagement de Joseph Étier aux associés de l'entreprise de la mer du ouest pour faire le voyage à Kamanétigouilla—Étude Lepallieur.

1738, 25 avril.—Engagement de Robert Brouillet aux associés de la mer du ouest pour faire le voyage à Kamanétigouilla—Étude Lepallieur.

1738, 25 avril.—Engagement de François Laframboise à Jean Baptiste Bondy pour faire le voyage au fort Ponthartrain du Détroit—Étude Lepallieur.

1738, 25 avril.—Engagement de Augustin Lalongé aux associés de la mer du ouest pour aller à Kamanétigouilla—Étude Lepallieur.

1738, 25 avril.—Engagement de Pierre Bariteau au sieur Jean Baptiste Legras pour aller à Kamanétigouilla—Étude Lepallieur.

1738, 25 avril.—Engagement de Antoine St-Jean à Marin Hurtebize et Compagnie pour faire le voyage au poste des Ilinois—Étude Lepallieur.

1738, 25 avril.—Engagement de Michel Ricard à Marin Hurtebize pour faire le voyage au poste des Ilinois—Étude Lepallieur.

1738, 25 avril.—Engagement de Joseph Lefesvre aux associés de la mer du ouest pour faire le voyage à Kamanétigouilla—Étude Lepallieur.

1738, 25 avril.—Engagement de Pierre Fortin à Jean B^{te} Duvergé pour faire le voyage des Pays d'En haut—Étude Comparet.

1738, 25 avril.—Engagement de Jean Baptiste Lavigne dit Brodeur au s^{r} Simon Réaume pour faire le voyage au Détroit—Étude Chevremont.

1738, 25 avril.—Engagement de Charles Désauniés à Luc de la Corne pour faire le voyage à Missillimakinac—Étude Adhémar.

1738, 25 avril.—Engagement de Charles Desanié à Luc de la Corne pour faire le voyage à Missillimakinac—Étude Adhémar.

1738, 25 avril.—Engagement de François Beaupré à Luc de la Corne pour faire le voyage à Missillimakinac—Étude Adhémar.

1738, 25 avril.—Engagement de François Beaupré à Luc de la Corne pour faire le voyage à Missillimakinac—Étude Adhémar.

1738, 25 avril.—Engagement de Noel Deniau à Luc de la Corne pour faire le voyage dans le Nord—Étude Adhémar.

1738, 26 avril.—Engagement de Jacques Gautier à Luc de la Corne pour faire le voyage à Missillimakinac—Étude Adhémar.

1738, 26 avril.—Engagement de Michel Valade aux associés de la mer du ouest pour faire le voyage au poste du lac des Bois—Étude Lepallieur.

1738, 26 avril.—Engagement de François Deguire aux associés de l'entreprise de la mer du ouest pour faire le voyage au poste du lac des Bois—Étude Lepallieur.

1738, 26 avril.—Engagement de Stanislas Circé aux associés de la mer du ouest pour faire le voyage à Camanetigouilla—Étude Lepallieur.

1738, 26 avril.—Engagement de Jacques Gautier à Luc de la Corne pour faire le voyage à Missillimakinac—Étude Adhémar.

1738, 27 avril.—Engagement de Jean B^{te} Bazinet aux associés de la mer du ouest pour faire le voyage à Kamanetigouia—Étude Lepallieur.

1738, 27 avril.—Engagement de Jean Baptiste Pomainville aux associés de l'entreprise de la découverte de la mer du ouest pour faire le voyage à Kamanétigouilla—Étude Lepallieur.

1738, 27 avril.—Engagement de Joseph Le Beau dit La Louette à François Présan pour aller dans les pays d'En hault—Étude Adhémar.

1738, 28 avril.—Engagement de Antoine Ménard à Pierre Gaultier pour faire le voyage au poste du lac des Bois—Étude Lepallieur.

1738, 28 avril.—Engagement de Louis Galloûdek à Pierre Gaultier pour faire le voyage au poste du fort La Reine—Étude Lepallieur.

1738, 28 avril.—Engagement de Pierre Boileau à Pierre Gaultier pour faire le voyage au poste du fort La Reine—Étude Lepallieur.

1738, 28 avril.—Engagement de Noel Langlois au sieur Simon Guillaury pour faire le voyage au poste de la pointe de Chagouamigon—Étude Lepallieur.

1738, 28 avril.—Engagement de François Bauchamps aux associés de la mer du ouest pour faire le voyage à Kamanétigouilla—Étude Lepallieur.

1738, 28 avril.—Engagement de François Bellerose aux associés de la mer du ouest pour aller à Kamanétigouilla—Étude Lepallieur.

1738, 28 avril.—Engagement de François Mailloû à Pierre Gaultier pour faire le voyage au poste du fort La reine—Étude Lepallieur.

1738, 28 avril.—Engagement de Antoine Robert dit Lafontaine à Pierre Gaultier, s^{r} de La Verendrie, pour faire le voyage au poste du fort Lareine—Étude Lepallieur.

1738, 28 avril.—Engagement de Jean B^{te} Forcier à Marin Hurtebize et Compagnie pour aller au poste des Ilinois—Étude Lepallieur.

1738, 28 avril.—Engagement de Joseph Augustin Julien à Marin Hurtebize pour faire le voyage au poste des Ilinois—Étude Lepallieur.

1738, 28 avril.—Engagement de Louis Bousquet à Marin Hurtebise pour faire le voyage au poste des Ilinois—Étude Lepallieur.

1738, 28 avril.—Engagement de François Laperche à Marin Hurtebise pour faire le voyage au poste des Ilinois—Étude Lepallieur.

1738, 28 avril.—Engagement de Martin Lenerau à François Présan pour faire le voyage au Détroit—Étude Adhémar.

1738, 28 avril.—Engagement de Antoine Prudent dit Robert à Jean François Neveu pour faire le voyage au Détroit—Étude Chevremont.

1738, 28 avril.—Engagement de François Chrétien à François Présan pour faire le voyage au Détroit—Étude Adhémar.

1738, 28 avril.—Engagement de Joseph St-Germain à François Présan pour faire le voyage au Détroit—Étude Adhémar.

1738, 29 avril.—Engagement de Louis Desrocher à Ignace Gamelin pour faire le voyage à la mer du ouest—Étude Blanzy.

1738, 29 avril.—Engagement de Joseph Badeau aux associés de la mer du ouest pour faire le voyage à Kamanétigouia—Étude Lepallieur.

1738, 29 avril.—Engagement de Louis Charbonneau à Jean B^{te} Bondy pour faire le voyage au fort Ponchartrain du Détroit—Étude Lepallieur.

1738, 29 avril.—Engagement de Jean B^{te} Fournel aux associés de la mer du ouest pour aller au poste de la mer du Ouest—Étude Lepallieur.

1738, 29 avril.—Engagement de Nicolas La Marche au s^{r} Jean François Neuveu pour faire le voyage au Détroit—Étude Chevremont.

1738, 29 avril.—Engagement de François Chenevert à Luc de la Corne pour faire le voyage au poste de Nepigon—Étude Adhémar.

1738, 29 avril.—Engagement de Jacques Prud'homme à François Présan pour faire le voyage au Détroit—Étude Adhémar.

1738, 30 avril.—Engagement de Jean B^te^ Lahaye aux associés de l'entreprise de la mer du ouest pour aller au poste du lac des Bois—Étude Lepallieur.

1738, 30 avril.—Engagement de Nicolas Girard à Pierre Gaultier pour faire le voyage au poste du fort La reine—Étude Lepallieur.

1738, 30 avril.—Engagement de Joachim Lapointe à François Présan pour faire le voyage au Détroit—Étude Adhémar.

1738, 1er mai.—Engagement de François Laviolette aux associés de l'entreprise de la mer du ouest pour faire le voyage à Camanétigouilla—Étude Lepallieur.

1738, 1er mai.—Engagement de Flavien Marié aux s^rs^ de Laronde et Guillaury associés pour faire le voyage au poste de Chagouamigon—Étude Lepallieur.

1738, 1er mai.—Engagement de Louis Locat aux associés de la mer du ouest pour aller au poste du lac des Bois—Étude Lepallieur.

1738, 1er mai.—Engagement de Jean B^te^ Bausseron aux associés de la mer du ouest pour aller au poste du lac des Bois—Étude Lepallieur.

1738, 1er mai.—Engagement de Hustache Bolquain dit St-André aux associés de l'entreprise de la mer du ouest pour faire le voyage au poste du Lac des Bois—Étude Lepallieur.

1738, 1er mai.—Engagement de Pierre St-André aux associés de la mer du ouest pour faire le voyage à Camanétigouilla—Étude Lepailleur.

1738, 2 mai.—Engagement de Antoine Benoist dit Livernois aux associés de la découverte de la mer du ouest pour faire le voyage à Kamanétigouilla—Étude Lepallieur.

1738, 2 mai.—Engagement de Michel Baillargeon aux associés de l'entreprise de la découverte de la mer du ouest pour faire le voyage au poste du lac des Bois—Étude Lepallieur.

1738, 2 mai.—Engagement de Paul Degagné aux associés de l'entreprise de la mer du ouest pour faire le voyage au poste du lac des Bois—Étude Lepallieur.

1738, 2 mai.—Engagement de Pierre Toulouse aux associés de la mer du ouest pour faire le voyage au poste du lac des Bois—Étude Lepallieur.

1738, 2 mai.—Engagement de Jacque St-André aux associés de la découverte de la mer du ouest pour faire le voyage au poste du Lac des Bois—Étude Lepallieur.

1738, 2 mai.—Engagement de André Languedot à Simon Guillaury pour faire le voyage à Chagouamigon—Étude Lepallieur.

1738, 2 mai.—Engagement de Pierre Moriceau à Simon Guillaury pour faire le voyage à Chagouamigon—Étude Lepallieur.

1738, 2 mai.—Engagement de Pierre Derocher à Charles Texier pour faire le voyage au poste du fort Ponchartrain du Détroit—Étude Lepallieur.

1738, 2 mai.—Engagement de Jean Brouillet à Simon Guillaury pour faire le voyage à Chagouamigon—Étude Lepallieur.

1738, 2 mai.—Engagement de Antoine Laguersse à Simon Guillaury pour faire le voyage au poste de Chagouamigon—Étude Lepallieur.

1738, 2 mai.—Engagement de Jean Petit à Michel Gamelin pour faire le voyage à Missillimakinac—Étude Adhémar.

1738, 2 mai.—Engagement de Louis Chicot à Jean François Neveu pour faire le voyage au Détroit—Étude Chevremont.

1738, 2 mai.—Obligation par Simon Guillory, marchand voyageur, à la Compagnie des Indes pour des pièces de drap—Étude Porlier.

1738, 2 mai.—Engagement de Louis Richard dit Favro à Jean François Neveu pour faire le voyage au Détroit—Étude Chevremont.

1738.—Engagement de François Provost au s^r Jean François Neveu pour faire le voyage au Détroit—Étude Chevremont.

1738, 3 mai.—Engagement de Estienne Mondoux au sieur Jean François Neveu pour faire le voyage au Détroit—Étude Chevremont.

1738, 3 mai.—Engagement de Antoine Trottier au s^r Danglade pour faire le voyage à Missilimakinac—Étude Lepallieur.

1738, 3 mai.—Engagement de François Rivard dit Feuilleverte au s^r Pierre Chabot pour faire le voyage au poste des Illinois—Étude Lepallieur.

1738, 3 mai.—Engagement de Philipe Etienne Durivage aux associés de l'entreprise de la mer du ouest pour aller à Kamanétigouilla—Étude Lepallieur.

1738, 3 mai.—Engagement de Gille Dumés à Joseph Marie Lécuier pour faire le voyage au poste des 8iatanons—Étude Lepallieur.

1738, 4 mai.—Engagement de Antoine Brouillet dit Laviollet à Simon Réaume pour faire le voyage au fort Ponchartrain du Détroit—Étude Lepallieur.

1738, 4 mai.—Engagement de Jean Brouillet dit Laviollet à Simon Réaume pour faire le voyage au fort Ponchartrain du Détroit—Étude Lepallieur.

1738, 4 mai.—Engagement de François Meloche à François Présan pour faire le voyage au Détroit—Étude Adhémar.

1738, 4 mai.—Engagement de Jean Baptiste Abraham dit Courville à Luc de la Corne pour faire le voyage à Missillimakinac—Étude Adhémar.

1738, 4 mai.—Engagement de François Augé à Luc de la Corne pour faire le voyage au poste de Nepigon—Étude Adhémar.

1738, 5 mai.—Engagement de Charles Milot à Hustache Gamelin pour faire le voyage au poste des pays d'en haut—Étude Lepallieur.

1738, 6 mai.—Engagement de Jean B^te Truillier à Pierre Gaultier, s^r de Lavérendrie, pour aller au poste du fort La reine—Étude Lepallieur.

1738, 7 mai.—Engagement de François Pilet à Pierre Gaultier pour faire le voyage au fort La Reine—Étude Lepallieur.

1738, 7 mai.—Engagement de Pierre Chevautier dit Lépine à Simon Réaume pour aller au fort Ponchartrain du Détroit—Étude Lepallieur.

1738, 7 mai.—Engagement de Charles Durant à Claude Marin, s^r De La Perière, pour faire le voyage à Michipicoton—Étude Chevremont.

1738, 7 mai.—Engagement de Joseph Lehoux dit Laliberté à Charles Ruette pour faire le voyage au Détroit—Étude Blanzy.

1738, 8 mai.—Engagement de André Baudin dit Sans Remission au s^r Antoine Busquet pour aller au fort Ponchartrain—Étude Lepallieur.

1738, 8 mai.—Engagement de Jacque Dubois à Joseph Douaire pour faire le voyage à Misilimakinac—Étude Lepallieur.

1738, 9 mai.—Engagement de Charles La Rivière à Luc de la Corne pour faire le voyage à Missillimakinac—Étude Adhémar.

1738, 9 mai.—Engagement de Charles La Rivière à Luc de la Corne pour faire le voyage à Missillimakinac—Étude Adhémar.

1738, 10 mai.—Engagement de Charle Leblanc aux associés de l'entreprise de la mer du ouest pour faire le voyage au poste du lac des Bois—Étude Lepallieur.

1738, 10 mai.—Engagement de Germain Estinollet dit St-Germain aux associés de l'entreprise de la mer du ouest pour faire le voyage à Camanétigouilla—Étude Lapallieur.

1738, 10 mai.—Engagement de Jean B^te Nolette aux associés de l'entreprise de la mer du ouest pour faire le voyage au poste du lac des Bois—Étude Lepallieur.

1738, 10 mai.—Engagement de Joseph La Rose, Pany de Nation, à Luc de la Corne pour faire le voyage dans le Nord—Étude Adhémar.

1738, 11 mai.—Engagement de Joseph Brau dit Pommainville à Joseph Douaire pour faire le voyage à Misilimakinac—Étude Lepallieur.

1738, 11 mai.—Engagement de Jean Baulieu à Joseph Douaire pour faire le voyage à Misilimakinac—Étude Lepallieur.

1738, 11 mai.—Engagement de Pierre Persillié dit Lachapel à Simon Guillory pour faire le voyage à Misilimakinac—Étude Lepallieur.

1738, 11 mai.—Engagement de Jacques Besnard à François Présan pour aller au Détroit—Étude Adhémar.

1738, 12 mai.—Engagement de Michel Daragon dit Lafrance à Charle François Laperrade pour faire le voyage au fort Ponchartrain du Détroit—Étude Lepallieur.

1738, 12 mai.—Engagement de Louis Latour à Pierre Gamelin pour faire le voyage au poste des Ilinois—Étude Lepallieur.

1738, 12 mai.—Engagement de Jean B^te^ St-Martin à Jean Baptiste Jolliet dit Baillargé pour faire le voyage à Misilimakinac—Étude Lepallieur.

1738, 12 mai.—Obligation par Joseph et Pierre Papin, marchand voyageur, à Messieurs de la Compagnie des Indes pour drap et poudre—Étude Porlier.

1738, 12 mai.—Engagement de Jean Baptiste Lafetière dit Jassemin à Antoine Pothier pour aller au poste des Ilinois—Étude Adhémar.

1738, 13 mai.—Engagement de Pierre Morette à Joseph Douaire pour faire le voyage à Misilimakinac—Étude Lepallieur.

1738, 13 mai.—Engagement de Prisque Pagé à Joseph Douaire pour faire le voyage à Misilimakinac—Étude Lepallieur.

1738, 13 mai.—Engagement de Jacque Charlebois à Ustache Gamelin pour faire le voyage aux outa8as—Étude Lepallieur.

1738, 13 mai.—Engagement de Joseph Marcot à Michel Gamelin pour faire le voyage dans les pays d'En hault—Étude Adhémar.

1738, 13 mai.—Engagement de Louis St-Germain à Jean François Neveu pour faire le voyage au Détroit—Étude Chevremont.

1738, 13 mai.—Engagement de François St-Germain au s^r^ Jean François Neveu pour aller au Détroit—Étude Chevremont.

1738, 13 mai.—Engagement de Joseph Boucher à Jean Lamy Defon pour faire le voyage au Détroit—Étude Adhémar.

1738, 13 mai.—Engagement de Jean Baptiste Boucher à Toussaint Le Cavelier pour faire le voyage au Détroit—Étude Adhémar.

1738, 14 mai.—Engagement de Joseph Charlan dit Francœur à Luc de la Corne pour faire le voyage au poste du Nepigon—Étude Adhémar.

1738, 14 mai.—Engagement de Joseph Houle à Luc de la Corne pour faire le voyage au poste de Nepigon—Étude Adhémar.

1738, 14 mai.—Engagement de François Houle à Luc de la Corne pour faire le voyage au poste de Nepigon—Étude Adhémar.

1738, 15 mai.—Engagement de Jean Laurent Latouche aux associés de la mer du ouest pour faire le voyage au poste du lac des Bois—Étude Lepallieur.

1738, 15 mai.—Engagement de Jean B^te^ Cicard à Simon Guillaury pour faire le voyage à Misilimakinac—Étude Lepallieur.

1738, 15 mai.—Engagement de Joseph Gautier à Joseph Douaire pour faire le voyage à Misilimakinac—Étude Lepallieur.

1738, 15 mai.—Engagement de Pierre Rose aux associés de la mer du ouest pour faire le voyage au poste du lac des Bois—Étude Lepallieur.

1738, 15 mai.—Engagement de Alexis Limouzin dit Sanschagrin à Pierre Gaultier pour faire le voyage au fort La reine aux pays du ouest—Étude Lepallieur.

1738, 15 mai.—Engagement de Alexandre Anselin à Claude Marin, s^{r} De La Perrière, pour faire le voyage à Michipicoton—Étude Chevremont.

1738, 15 mai.—Engagement de Joseph Raimon avec Claude Marin, s^{r} de Laperrière, pour faire le voyage à Missilimakinac—Étude Chevremont.

1738, 15 mai.—Engagement de Charle Raimon à Claude Marin, s^{r} de Laperrière, pour faire le voyage à Missillimakinac—Étude Chevremont.

1738, 16 mai.—Engagement de Pierre Renauld dit Delorié au s^{r} Nicolas Catin pour faire le voyage au fort Ponchartrain du lac Érié—Étude Lepallieur.

1738, 16 mai.—Engagement de Paul Chevallier à Mr Denoyel pour faire le voyage au fort Ponchartrain—Étude Lepallieur.

1738, 16 mai.—Engagement de Antoine Langdot au s^{r} Nicolas Catin pour faire le voyage au fort Ponchartrain du Détroit—Étude Lepallieur.

1738, 16 mai.—Engagement de Antoine Reguel dit Lirlande à Simon Réaume pour faire le voyage au fort Ponchartrain du Détroit—Étude Lepallieur.

1738, 16 mai.—Engagement de Jaque Crévier dit St-Jean à Mr Denoyel pour faire le voyage au fort Ponchartrain du Détroit—Étude Lepallieur.

1738, 16 mai.—Engagement de Baptiste Languedots à Mr Denoyel pour faire le voyage au poste du fort Ponchartrain—Étude Lepallieur.

1738, 16 mai.—Engagement de Antoine Prévost aux associés de la mer du ouest pour faire le voyage au poste du lac des Bois—Étude Lepallieur.

1738, 16 mai.—Engagement de Nicolas Labossier à Nicolas Catin pour faire le voyage au fort Ponchartrain du Détroit—Étude Lepallieur.

1738, 16 mai.—Engagement de Joseph Charest à Jean Baptiste Blondeau et Compagnie pour aller au poste des Ilinois—Étude Lepallieur.

1738, 16 mai.—Engagement de Charle Moreau dit Duplessy à Marin Hurtebize pour aller aux Ilinois—Étude Lepallieur.

1738, 16 mai.—Engagement de Nicolas Rivet à Marin Hurtebize pour faire le voyage aux Ilinois—Étude Lepallieur.

1738, 16 mai.—Engagement de Jean Cusson à Marin Hurtebise pour faire le voyage au poste des Ilinois—Étude Lepallieur.

1738, 16 mai.—Engagement de Joseph Moreau dit Duplessy à Marin Hurtebise pour faire le voyage au poste des Ilinois—Étude Lepallieur.

1738, 16 mai.—Engagement de Lionnard Moreau Duplessy à Marin Hurtebize pour faire le voyage aux Ilinois—Étude Lepallieur.

1738, 16 mai.—Engagement de Maurice Reguel dit Lirlande à Joseph Douaire pour faire le voyage à Misilimakinac—Étude Lepallieur.

1738, 16 mai.—Engagement de Claude Lamirande aux associés de la mer du ouest pour faire le voyage à Misilimakinac—Étude Lepallieur.

1738, 16 mai.—Engagement de Joseph Charon à Simon Réaume pour faire le voyage au fort Ponchartrain du Détroit—Étude Lepallieur.

1738, 16 mai.—Engagement de Pierre Toulouze à Monsr Denoyel pour faire le voyage au fort Ponchartrain du Détroit—Étude Lepallieur.

1738, 16 mai.—Engagement de Jean B^{te} Brazeau à Monsr Denoyer pour faire le voyage au fort Ponchartrain du Détroit—Étude Lepallieur.

1738, 16 mai.—Engagement de André Larivière à Charles Lefebvre pour faire le voyage à Misilimakinac—Étude Lepallieur.

1738, 16 mai.—Engagement de René Godû à Louis Mathieu Damour pour faire le voyage à Misilimakinac—Étude Lepallieur.

1738, 16 mai.—Engagement de Baptiste Burel à Louis Mathieu Damour, sr de Clignancour, pour faire le voyage à Misilimakinac—Étude Lepallieur.

1738, 16 mai.—Engagement de Antoine Cusson à René Bourassas pour aller à Misilimakinac—Étude Lepallieur.

1738, 16 mai.—Engagement de Adrien Senécal à Pierre Joseph Celoron pour faire le voyage à Missilimakinac—Étude Blanzy.

1738, 16 mai.—Engagement de Joseph Barabé à Antoine Pothier pour faire le voyage aux Ilinois—Étude Adhémar.

1738, 16 mai.—Engagement de Baptiste Laporte à Jean François Neveu pour faire le voyage au Détroit—Étude Chevremont.

1738, 16 mai.—Engagement de Joseph Hardy à Antoine Pothier pour faire le voyage aux Ilinois—Étude Adhémar.

1738, 16 mai.—Engagement de René Herpin dit Potevin à Jean Lamy pour faire le voyage au Détroit—Étude Adhémar.

1738, 16 mai.—Engagement de François Meusnier dit La Pierre à Jean Lamy Defond pour aller au Détroit—Étude Adhémar.

1738, 17 mai.—Engagement de Joseph Hainsse à René Bourassas pour faire le voyage à Misilimakinac—Étude Lepallieur.

1738, 17 mai.—Engagement de Baptiste Gagné dit Poidevin à René Bourassas pour aller à Misilimakinac—Étude Lepallieur.

1738, 17 mai.—Obligation par François Brunsard Langevin, marchand voyageur, à la Compagnie des Indes pour de la poudre et des draps—Étude Porlier,

1738, 17 mai.—Obligation de François Préjean, marchand voyageur, à Mrs de la Compagnie des Indes pour 800 livres de poudre—Étude Porlier.

1738, 17 mai.—Obligation de Louis Ducharme, marchand voyageur, à Mrs de La Compagnie des Indes pour 4 pièces de drap—Étude Porlier.

1738, 17 mai.—Obligation par Joseph Douaire, marchand voyageur, à Mrs de La Compagnie des Indes pour 6 pièces de drap—Étude Porlier.

1738, 17 mai.—Engagement de Michel Gagné dit Poidevin à René Bourassas pour faire le voyage à Misilimakinac—Étude Lepallieur.

1738, 17 mai.—Engagement de François Marie Cardinal à Marin Hurtebise pour faire le voyage à Misilimakinac—Étude Lepallieur.

1738, 17 mai.—Engagement de François Marie Chapdelaine à Louis Ducharme pour aller à Misilimakinac—Étude Lepallieur.

1738, 17 mai.—Engagement de Jacque Lepage dit Roy à Pierre Gaultier, sr de Laverendrie, pour faire le voyage au poste du fort La Reine—Étude Lepallieur.

1738, 18 mai.—Engagement de Jean Bte Gautier aux srs Roze, Garreau et Blondeau, pour faire le voyage à Misilimakinac—Étude Lepallieur.

1738, 18 mai.—Engagement de Pierre Gasport dit Champagne à Louis Ducharme pour faire le voyage à Misilimakinac—Étude Lepallieur.

1738, 18 mai.—Engagement de Jean Delorié dit Legauld aux associés de l'entreprise de la mer du ouest pour faire le voyage à Misilimakinac—Étude Lepallieur.

1738, 18 mai.—Engagement de François Désilais dit Mousseaû à Guillaury et Compagnie pour aller à Misilimakinac—Étude Lepallieur.

1738, 18 mai.—Engagement de Bertrand Charon à Pierre Papin et Compagnie pour faire le voyage au fort Ponchartrain du Détroit—Étude Lepallieur.

1738, 18 mai.—Engagement de Baptiste Denios à Nicolas Catin pour faire le voyage au fort Ponchartrain du Détroit—Étude Lepallieur.

1738, 18 mai.—Engagement de Toussaint Benoist dit Livernois à Joseph Marie Lécuier pour faire le voyage au fort Ponchartrain du Détroit—Étude Lepallieur.

1738, 18 mai.—Engagement de Baptiste Edeline à Ustache Gamelin pour faire le voyage au fort Ponchartrain du Détroit—Étude Lepallieur.

1738, 18 mai.—Engagement de Antoine Benoist dit Livernois à Joseph Marie Lecuier pour faire le voyage au fort Ponchartrain du Détroit—Étude Lepallieur.

1738, 18 mai.—Engagement de Joseph Champoux à Ustache Gamelin pour faire le voyage au fort Ponchartrain du Détroit—Étude Lepallieur.

1738, 18 mai.—Engagement de Hurbin Brossard à Mr Denoyel pour faire le voyage au fort Ponchartrain du Détroit—Étude Lepallieur.

1738, 18 mai.—Engagement de Pierre Bourdon à Mr Denoyel pour aller au fort Ponchartrain du Détroit—Étude Lepallieur.

1738, 18 mai.—Engagement de Joseph Desloriers à Pierre Joseph Celoron pour faire le voyage à Missilimakinac—Étude Blanzy.

1738, 18 mai.—Engagement de Noel Le Gault dit Desloriers à Pierre Joseph Celoron pour faire le voyage à Missilimakinac—Étude Blanzy.

1738, 18 mai.—Engagement de Charles Le Gault dit Desloriers à Pierre Joseph Celoron pour aller à Missilimakinac—Étude Blanzy.

1738, 18 mai.—Engagement de François Le Gault dit Desloriers à Pierre Joseph Celoron pour faire le voyage à Missilimakinac—Étude Blanzy.

1738, 18 mai.—Engagement de Jean Baptiste Roy à René Bissonnet Lafavery pour faire le voyage à Missillimakinac—Étude Adhémar.

1738, 18 mai.—Engagement de Toussaint Brisebois à Antoine Pothier pour faire le voyage aux Ilinois—Étude Adhémar.

1738, 18 mai.—Engagement de Joseph Botquin dit St-André à Antoine Pothier pour faire le voyage aux Ilinois—Étude Adhémar.

1738, 19 mai.—Engagement de François Martin dit Pellan à Pierre de Lestage pour faire le voyage à Misilimakinac—Étude Lepallieur.

1738, 19 mai.—Engagement de Jacque Geaudoin à Louis Mathieu Damour, s^r^ de Clignancour, pour faire le voyage à Misilimakinac—Étude Lepallieur.

1738, 19 mai.—Engagement de François Ménard à Mr Denoyel et Compagnie pour faire le voyage au fort Ponchartrain—Étude Lepallieur.

1738, 19 mai.—Engagement de Jean Donaye à Mr Denoyel pour faire le voyage au fort Ponchartrain du Détroit—Étude Lepallieur.

1738, 19 mai.—Engagement de Pierre Charon à Joseph Marie Lécuier pour faire le voyage au fort Ponchartrain du Détroit—Étude Lepallieur.

1738, 19 mai.—Engagement de Pierre Martineau à Pierre Gamelin dit Maugras pour faire le voyage aux Ilinois—Étude Lepallieur.

1738, 20 mai.—Engagement de Charle Lavallée à Ustache Gamelin pour faire le voyage aux 8iatanons—Étude Lepallieur.

1738, 20 mai.—Engagement de Jean B^te^ Besset à Louis Ducharme pour faire le voyage à Misilimakinac—Étude Lepallieur.

1738, 20 mai.—Engagement de François Maurice à Joseph Marie Lécuier pour faire le voyage au fort Ponchartrain du Détroit—Étude Lepallieur.

1738, 20 mai.—Engagement de Jean Allard dit Jolicœur à Pierre Gaultier pour faire le voyage au fort La Reine du ouest—Étude Lepallieur.

1738, 20 mai.—Engagement de Pierre Chicoines à Pierre Gaultier, s[r] de Laverendrie, pour aller au fort La Reine au pays du ouest—Étude Lepallieur.

1738, 20 mai.—Engagement de Charles Lucas à Pierre Gamelin Maugras pour faire le voyage aux Ilinois—Étude Lepallieur.

1738, 22 mai.—Obligation par François Roy, marchand, à Mrs de la Compagnie des Indes pour 3 pièces de drap—Étude Porlier.

1738, 22 mai.—Obligation de Pierre Vallée, voyageur, à Mrs de la Compagnie des Indes pour 5 pièces de drap—Étude Porlier.

1738, 22 mai.—Obligation de René Lafavery, marchand voyageur, à Mrs de la Compagnie des Indes pour 6 pièces de drap—Étude Porlier.

1738, 22 mai.—Engagement de Joseph Brossard à Joseph Marie Lécuier pour faire le voyage aux 8iatanons—Étude Lepallieur.

1738, 22 mai.—Engagement de Joseph Personne à Jean B[te] Joliette pour faire le voyage à Misilimakinac—Étude Lepallieur.

1738, 22 mai.—Engagement de Paul Lemay à Simon Guillaury pour faire le voyage au poste de Chagouamigon—Étude Lepallieur.

1738, 23 mai.—Engagement de Ustache St-André à Charles François Lapérade pour faire le voyage au fort Ponchartrain du Détroit—Étude Lepallieur.

1738, 23 mai.—Engagement de Pierre Legauld à Marin Hurtebise pour faire le voyage à Misilimakinac—Étude Lepallieur.

1738, 23 mai.—Engagement de Embroise Brissebois à Marin Hurtebize pour faire le voyage à Misilimakinac—Étude Lepallieur.

1738, 23 mai.—Engagement de Baptiste Bergé à Simon Guillaury et Compagnie pour faire le voyage à Misilimakinac—Étude Lepallieur.

1738, 23 mai.—Engagement de François Laliberté à Charles François Laperrade pour faire le voyage au fort Ponchartrain du Détroit—Étude Lepallieur.

1738, 23 mai.—Engagement de Joseph Lorangé à Charles François Lapérade pour faire le voyage au fort Ponchartrain du Détroit—Étude Lepallieur.

1738, 23 mai.—Engagement de Jean B[te] Denoyé dit Baillonnaye aux associés de la mer du ouest pour faire le voyage au fort du lac des Bois—Étude Lepallieur.

1738, 23 mai.—Engagement de Jean B[te] Héry Duplanty aux associés de la mer du ouest pour faire le voyage au lac des Bois—Étude Lepallieur.

1738, 23 mai.—Engagement de Charles Denos à Pierre Joseph Celoron pour faire le voyage à Missilimakinac—Étude Blanzy.

1738, 23 mai.—Engagement de Paul Deno à Pierre Joseph Celoron pour faire le voyage à Missilimakinac—Étude Blanzy.

1738, 23 mai.—Engagement de François Lamarque à Pierre Joseph Celoron pour faire le voyage à Missilimakinac—Étude Blanzy.

1738, 23 mai.—Engagement de François Denau à Pierre Joseph Celoron pour faire le voyage à Missilimakinac—Étude Blanzy.

1738, 23 mai.—Engagement de Jean Baptiste Deno à Pierre Joseph Celoron pour faire le voyage à Missilimakinac—Étude Blanzy.

1738, 23 mai.—Engagement de Pierre Bourdeaux à Pierre Joseph Celoron pour faire le voyage à Michilimakina—Étude Blanzy.

1738, 23 mai.—Obligation par Pierre Lahay, marchand voyageur, à M[rs] de La Compagnie des Indes pour 300 livres de poudre et 6 pièces de drap—Étude Porlier.

1738, 23 mai.—Engagement de André Leduc à Pierre Descampe La Badie pour faire le voyage au Détroit—Étude Adhémar.

1738, 24 mai.—Engagement de Pierre Brunet dit Létan à Marin Hurtebize pour faire le voyage à Misilimakinac—Étude Lepallieur.

1738, 24 mai.—Engagement de Jean Baptiste Tibeau à Charles Ruet Dauteuil, s[r] de Monsseau, pour aller au fort Ponchartrain du Détroit—Étude Lepallieur.

1738, 24 mai.—Engagement de Dominique Sans Soussy aux associés de la mer du ouest pour faire le voyage au poste du lac des Bois—Étude Lepallieur.

1738, 24 mai.—Engagement de Charles Maillou aux associés de la mer du ouest pour faire le voyage au poste du lac des Bois, pays du ouest—Étude Lepallieur.

1738, 25 mai.—Obligation de Marin Hurtebise, marchand voyageur, à Mrs de la Compagnie des Indes pour 31 pièces de drap—Étude Porlier.

1738, 25 mai.—Obligation par Joseph Tonty et Charle Tessier, associés, à M[rs] de La Compagnie des Indes pour 6 pièces de drap—Étude Porlier.

1738, 26 mai.—Engagement de François Bigras aux associés des pays du ouest pour faire le voyage à Misilimakinac—Étude Lepallieur.

1738, 26 mai.—Engagement de Louis Caty aux associés de la mer du ouest pour faire le voyage à Misilimakinac—Étude Lepailleur.

1738, 26 mai.—Engagement de Antoine Larivière à Antoine Pothier pour faire le voyage à Missillimakinac—Étude Adhémar.

1738, 26 mai.—Engagement de Joseph Texier aux s[rs] Laronde et Guillaury, associés, pour aller à Misilimakinac—Étude Lepallieur.

1738, 26 mai.—Engagement de André Janot dit Lachapel aux s[rs] Simon Guillaury et Compagnie pour faire le voyage à Misilimakinac—Étude Lepallieur.

1738, 26 mai.—Engagement de Louis Goulette aux s[rs] Laronde et Guillaury pour faire le voyage à Misilimakinac—Étude Lepallieur.

1738, 26 mai.—Engagement de Joseph Laurion aux s[rs] Laronde et Guillaury pour faire le voyage à Misilimakinac—Étude Lepallieur.

1738, 26 mai.—Engagement de Nicolas Robillard aux s[rs] Laronde et Guillaury pour faire le voyage à Misilimakinac—Étude Lepallieur.

1738, 26 mai.—Engagement de Ignace Goulette aux s[rs] Laronde et Guillaury, associés, pour faire le voyage à Misilimakinac—Étude Lepallieur.

1738, 26 mai.—Engagement de Joseph Denis dit St-Denis au s[r] Antoine Pothier dit Toussaint pour faire le voyage à Misilimakinac—Étude Lepallieur.

1738, 26 mai.—Engagement de Paul Matias à Marin Hurtebize pour faire le voyage à Misilimakinac—Étude Lepallieur.

1738, 26 mai.—Engagement de André Laframboise aux associés des pays du ouest pour faire le voyage au fort du lac des Bois—Étude Lepallieur.

1738, 27 mai.—Engagement de Gabriel Alard à Pierre Joseph Celoron pour faire le voyage à Michilimakinac—Étude Blanzy.

1738, 27 mai.—Engagement de Pierre Desans dit Sanspitié à Gadois Mogé pour faire le voyage à Misilimakinac—Étude Lepallieur.

1738, 27 mai.—Engagement de Jacque Duchesne aux associés des pays du ouest pour faire le voyage au fort du lac des Bois—Étude Lepallieur.

1738, 27 mai.—Engagement de St-Pierre dit Cloché à Jacque Gadois Mogé pour faire le voyage à Misilimakinac—Étude Lepallieur.

1738, 27 mai.—Engagement de Joseph Bigras aux associés des postes du ouest pour faire le voyage à Misilimakinac—Étude Lepallieur.

1738, 27 mai.—Engagement de Joseph Lahaye aux associés des postes des pays du ouest pour faire le voyage à Misilimakinac—Étude Lepallieur.

1738, 27 mai.—Engagement de Michel Debien aux associés des postes des pays du ouest pour faire le voyage à Misilimakinac—Étude Lepallieur.

1738, 27 mai.—Engagement de Pierre Parré aux associés de la découverte des pays du ouest pour aller à Misilimakinac—Étude Lepallieur.

1738, 27 mai.—Engagement de François Lachaussée dit Martigny au sr Ignace Gamelin pour faire le voyage au poste du lac des Bois—Étude Lepallieur.

1738, 27 mai.—Engagement de François Durivage aux associés des postes des pays du ouest pour aller au fort du lac des Bois—Étude Lepallieur.

1738, 27 mai.—Engagement de Constant Vien à Ustache Gamelin et Compagnie pour faire le voyage au poste des 8iatanons—Étude Lepallieur.

1738, 27 mai.—Engagement de Pierre Mercereau à Joseph Marie Lécuier pour faire le voyage au poste des 8iatanons—Étude Lepallieur.

1738, 27 mai.—Engagement de Paul Lécuier à Joseph Marie Lécuier pour faire le voyage au poste des 8iatanons—Étude Lepallieur.

1738, 27 mai.—Engagement de Joseph Chartrand à Pierre Gaultier pour faire le voyage au pays du ouest—Étude Lepallieur.

1738, 28 mai.—Engagement de Jean Grignon à Charles François de la Pérade pour faire le voyage au fort Ponchartrain du Détroit—Etude Lepallieur.

1738, 28 mai.—Engagement de Pierre Laûmier à Charles François de Lapérade pour faire le voyage au fort Ponchartrain du Détroit—Étude Lepallieur.

1738, 28 mai.—Engagement de Pierre Labissonnière à François Laperrade pour faire le voyage au fort Ponchartrain du Détroit—Étude Lepallieur.

1738, 28 mai.—Engagement de François Grignon à Charles François de Laperade pour aller au fort Ponchartrain du Détroit—Étude Lepallieur.

1738, 28 mai.—Engagement de Augustin Beauvais aux associés de l'entreprise de la mer du ouest pour aller au lac des Bois—Étude Lepallieur.

1738, 28 mai.—Engagement de Louis Edeline à Joseph Marie Lécuier pour faire le voyage au poste des 8iatanons—Étude Lepallieur.

1738, 28 mai.—Engagement de François Abel à Charles François de Laperade pour faire le voyage au fort Ponchartrain du Détroit—Étude Lepallieur.

1738, 28 mai.—Engagement de Antoine Grignon à Charle François Lapérade pour aller au fort Ponchartrain du Détroit—Étude Lepallieur.

1738, 28 mai.—Engagement de Jean Petit à Charle Ruet Dauteuil pour faire le voyage au fort Ponchartrain du Détroit.—Étude Lepallieur.

1738, 28 mai.—Engagement de Louis Métivier à Joseph Douaire pour faire le voyage au fort Ponchartrain du Détroit—Étude Lepallieur.

1738, 28 mai.—Engagement de Antoine Héneau Dechamps aux srs de la Ronde et Guillaury, associés, pour faire le voyage à Misilimakinac—Étude Lepallieur.

1738, 28 mai.—Engagement de Pierre Pagé à Louis Ducharme pour faire le voyage à Misilimakinac—Étude Lepallieur.

1738, 28 mai.—Engagement de Pierre Ladouceur aux associés des postes du ouest pour faire le voyage à Misilimakinac—Étude Lepallieur.

1738, 28 mai.—Engagement de Louis Legauld dit Délorié à Charles Ruet Dauteuil, sr de Monsseau, pour aller au fort Ponchartrain du Détroit—Étude Lepallieur.

1738, 28 mai.—Engagement de Pierre Desormié à Ustache Gamelin pour faire le voyage aux 8iatanons—Étude Lepallieur.

1738, 28 mai.—Engagement de Jean Ride à Luc de la Corne pour faire le voyage à Missillimakinac—Étude Adhémar.

1738, 29 mai.—Engagement de Ignace Fortin à Charles Courtois pour faire le voyage au fort Ponchartrain du Détroit—Étude Lepallieur.

1738, 29 mai.—Engagement de Marin Surprenant à René Bourassas pour faire le voyage à Missilimakinac—Étude Lepallieur.

1738, 29 mai.—Engagement de Joseph Leduc à Marin Hurtebise pour faire le voyage au poste des Ilinois—Étude Lepallieur.

1738, 29 mai.—Engagement de Jean B^te^ Migneron à Claude Caron pour aller aux Ilinois—Étude Lepallieur.

1738, 30 mai.—Engagement de Joseph Duclos à Antoine Pothier pour faire le voyage au poste des Ilinois—Étude Lepallieur.

1738, 30 mai.—Engagement de Nicolas Patenaute à Joseph Marie Lecuier pour faire le voyage au fort Ponchartrain du Détroit—Étude Lepallieur.

1738, 30 mai.—Engagement de Joseph Deguire dit Dérozier à Marin Hurtebise pour faire le voyage à Misilimakinac—Étude Lepallieur.

1738, 30 mai.—Engagement de Jacque Cusson à Jean B^te^ Jolliet pour faire le voyage à Misilimakinac—Étude Lepallieur.

1738, 30 mai.—Engagement de François Duclos à Antoine Pothier pour faire le voyage au poste des Ilinois—Étude Lepallieur.

1738, 30 mai.—Engagement de Bazil Baudoin aux s^rs^ Laronde et Guillaury, associés, pour faire le voyage au poste de Chagouamigon—Étude Lepallieur.

1738, 30 mai.—Engagement de François Quintal aux associés des postes établis aux pays du ouest pour faire le voyage au poste du lac des Bois—Étude Lepallieur.

1738, 30 mai.—Engagement de Pierre St-André à Joseph Marie Lécuier pour faire le voyage au fort Ponchartrain du Détroit—Étude Lepallieur.

1738, 30 mai.—Obligation par s^r^ Gatineau, marchand, à M^rs^ de La Compagnie des Indes pour 27 pièces de drap—Étude Porlier.

1738, 31 mai.—Obligation par Claude Marin, s^r^ De la périère, à Mrs de la Compagnie des Indes pour 10 pièces de drap—Étude Porlier.

1738, 31 mai.—Obligation par Jean Baptiste Bondy, marchand voyageur, à M^rs^ de La Compagnie des Indes pour 2 pièces de drap—Étude Porlier.

1738, 31 mai.—Engagement de François Jeandron à Charles Ruet Dauteuil, Sr Demonsseaû, pour faire le voyage au fort Ponchartrain du Détroit—Étude Lepallieur.

1738, 1er juin.—Engagement de Louis Frigon à Marin Hurtebise pour faire le voyage au poste des Ilinois—Étude Lepallieur.

1738, 1er juin.—Engagement de Joseph Duchesnay à Sieur Gatineau pour aller au poste de la rivière Saint-Joseph—Étude Lepallieur.

1738, 1er juin.—Engagement de Jacque Lécuier aux associés des pays du ouest pour aller à Misilimakinac—Étude Lepallieur.

1738, 1er juin.—Engagement de Charles St-Denis au s^r^ Simon Guillaury et Compagnie pour aller au poste de Misilimakinac—Étude Lepallieur.

1738, 1er juin.—Engagement de François Braban aux associés des pays et postes établis au poste du ouest pour aller à Misilimakinac—Étude Lepallieur.

1738, 1er juin.—Engagement de Jean Crévier au s^r^ Simon Guillaury et compagnie pour aller au poste de Misilimakinac—Étude Lepallieur.

1738, 1er juin.—Engagement de Guillaume Daû à Simon Guillaury pour aller à Misilimakinac—Étude Lepallieur.

1738, 1er juin.—Engagement de Jean Antoine Roussel dit Sanssoucy à Marin Hurtebise pour aller à Misilimakinac—Étude Lepallieur.

1738, 2 juin.—Engagement de Pierre Daussy à Claude Caron pour aller aux Ilinois—Étude Lepallieur.

1738, 2 juin.—Engagement de Jean Baptiste Lionnois à Charle Courtois pour faire le voyage au fort Ponchartrain du Détroit—Étude Lepallieur.

1738, 2 juin.—Obligation par le sieur Gonneville de Rupalais à Mrs de La Compagnie des Indes pour 2 pièces de drap—Étude Porlier.

1738, 2 juin.—Obligation par Luc de Chap, sr de La Corne, à Mrs de La Compagnie des Indes pour 10 pièces de drap—Étude Porlier.

1738, 2 juin.—Obligation par Demers Monfort, marchand, à Mrs de la Compagnie des Indes pour 16 pièces de drap—Étude Porlier.

1738, 3 juin.—Obligation par Simon Réaume, voyageur, à Mrs de la Compagnie des Indes pour 8 pièces de drap—Étude Porlier.

1738, 3 juin.—Engagement de François St-Cir aux associés des postes établis aux pays du ouest pour aller à Misilimakinac—Étude Lepallieur.

1738, 3 juin.—Engagement de Louis Labissonnière à Danglade pour aller à Misilimakinac—Étude Lepallieur.

1738, 3 juin.—Engagement de René Potdevin à Antoine Tuné Dufresne pour faire le voyage au Détroit—Étude Lepallieur.

1738, 3 juin.—Engagement de Antoine Languedoc à Antoine Tuné Dufresne pour faire le voyage au Détroit—Étude Lepallieur.

1738, 3 juin.—Engagement de Baptiste Denios à Antoine Tuné Dufresne pour faire le voyage au Détroit—Étude Lepallieur.

1738, 4 juin.—Engagement de Paul Lemay à Simon Guillaury et Compagnie pour aller à Chagouamigon—Étude Lepallieur.

1738, 5 juin.—Engagement de Louis Ste-Marie à Charles Nolan pour faire le voyage à Misilimakinac—Étude Lepallieur.

1738, 5 juin.—Engagement de François Aguenier à Charle Nolan Lamarque pour aller à Misilimakinac—Étude Lepallieur.

1738, 5 juin.—Engagement de Antoine Huneaû Dechamps au sr Simon Guillaury et Compagnie pour aller au poste du Sault Ste-Marie du lac Huron—Étude Lepallieur.

1738, 5 juin.—Engagement de Guillaume Lalonde à Simon Guillaury pour faire le voyage à Misilimakinac—Étude Lepallieur.

1738, 5 juin.—Engagement de André Langlois dit Lachapel à Michel Gamelin Gauché pour aller aux 8iatanons—Étude Lepallieur.

1738, 5 juin.—Engagement de François Dumés à Simon Guillaury et Compagnie pour aller à Misilimakinac—Étude Lepallieur.

1738, 6 juin.—Engagement de (nom de baptême omis) Galerneau à Simon Guillaury et Compagnie pour aller à Misilimakinac—Étude Lepallieur.

1738, 6 juin.—Engagement de Joseph Leblanc aux associés de l'entreprise des découvertes des pays du ouest pour faire le voyage au poste du lac des Bois—Étude Lepallieur.

1738, 6 juin.—Engagement de Pierre Léveillé à Joseph Douaire pour faire le voyage aux pays d'en haut—Étude Lepallieur.

1738, 6 juin.—Engagement des srs Ustache et Michel Gamelin, Joseph Marie Lécuier, au sr Alexis Lemoyne Monière pour aller aux 8iatanons—Étude Lepallieur.

1738, 6 juin.—Engagement de Louis Daû à Simon Guillaury pour faire le voyage à Misilimakinac—Étude Lepallieur.

1738, 6 juin.—Engagement de François Rivard à Claude Caron pour faire le voyage aux Ilinois—Étude Lepallieur.

1738, 6 juin.—Obligation de Maugras à M^rs de La Compagnie des Indes pour 15 pièces de drap—Étude Porlier.

1738, 7 juin.—Engagement de Louis Dardaine à Jean B^te Blondeau et Compagnie pour faire le voyage au poste des Ilinois—Étude Lepallieur.

1738, 9 juin.—Engagement de Joseph Desaunays à Claude Marin pour aller à Michipicoton—Étude Adhémar.

1738, 9 juin.—Engagement de Nicolas Jetté à Charles de Rupallais pour aller à Missillimakinac—Étude Adhémar.

1738, 10 juin.—Engagement de Pierre Beignet à Marin Hurtebise pour faire le voyage à Misilimakinac—Étude Lepallieur.

1738, 10 juin.—Obligation par Mathieu Damour, s^r De Clignancour, à M^rs de La Compagnie des Indes pour 300 livres de poudre—Étude Porlier.

1738, 11 juin.—Engagement de Antoine Deguire dit Dérozier à Marin Hurtebize pour aller à Misilimakinac—Étude Lepallieur.

1738, 13 juin.—Engagement de Charles Parant à Marin Hurtebise pour aller aux Ilinois—Étude Lepallieur.

1738, 13 juin.—Engagement de Jean Magneron dit Lajeunesse à Charles de Rupallais pour aller à Missillimakinac—Étude Adhémar.

1738, 13 juin.—Engagement de Joseph Gautier dit St-Germain à Antoine Pothier pour aller aux Ilinois—Étude Lepallieur.

1738, 14 juin.—Engagement de François Perron au sieur Gatineau pour aller à la rivière Saint-Joseph—Étude Lepallieur.

1738, 14 juin.—Engagement de Pierre Delisle au sieur Gatineau pour aller à la rivière Saint-Joseph.—Étude Lepallieur.

1738, 14 juin.—Engagement de Pierre Rompré à Louis Hamelin pour aller à la rivière Saint-Joseph—Étude Lepallieur.

1738, 14 juin.—Obligation par Charle Henry Rupalais, s^r de Gonneville, à Charle Douaire, d'une somme de 584 livres, 19 sols, 8 deniers, pour équipement de voyage—Étude Porlier.

1738, 14 juin.—Obligation par Joseph Douaire, marchand voyageur, à Charles Douaire, son frère, d'une somme de 3291 livres, 8 sols, pour son équipement de voyage—Étude Porlier.

1738, 14 juin.—Obligation par Baillargé, marchand voyageur, à Dame Marie Anne St-Pierre, épouse de Charles Nolan Lamarque, d'une somme de 4469 livres, 9 sols, 9 deniers, pour son équipement de voyage—Étude Porlier.

1738, 14 juin.—Engagement de Jacque Delisle à sieur Gatineau pour aller à la rivière Saint-Joseph—Étude Lepallieur.

1738, 15 juin.—Obligation par Charles Henry de Rupalais, s^r de Gonneville, à François Brunssard Langevin, d'une somme de 1860 livres, 9 deniers, pour l'équipement du voyage qu'il va faire dans les pays d'en haut—Étude Porlier.

1738, 15 juin.—Obligation par François Bronsard dit Langevin à Jean B^te Hervieux, marchand, d'une somme de 1797 livres, 12 sols, 11 deniers, pour l'équipement du voyage qu'il va faire dans les pays d'en haut.—Étude Porlier.

1738, 17 juin.—Engagement de Jean Baptiste Dany à Claude Marin, s^r de la Perrière, pour aller à Michipicoton—Étude Adhémar.

1738, 17 juin.—Engagement de Pierre Vallois à Claude Marin, s^r de Laperrière, pour aller à Missillimakinac—Étude Adhémar.

1738, 19 juin.—Engagement de Louis Juillet à Claude Marin et Compagnie pour aller à Michipicoton—Étude Adhémar.

1738, 20 juin.—Obligation par Claude Marin, sieur de Laperière, et Cœsar Dagneaux, s^r Dequindre, à Louis Prud'homme, d'une somme de 6124 livres pour l'équipement du voyage—Étude Porlier.

1738, 30 juin.—Engagement de Ange Robert Drousson à Joseph Marie Lécuier pour aller au fort Ponchartrain du Détroit—Étude Lepallieur.

1738, 9 juillet.—Engagement de Antoine Lapanssée à Philippe Dagnaux pour aller au poste des Cha8enons—Étude Lepallieur.

1738, 21 juillet.—Engagement de Joseph Buet à Charles Lemer pour faire le voyage de cette ville au poste des Illinois—Étude Porlier.

1738, 1er août.—Engagement de Pierre Poitras au s^r Lemaire pour faire le voyage de cette ville au poste des Illinois—Étude Porlier.

1738, 11 août.—Engagement de Jacque Migneron à Paul Lamarque pour aller au village des Sakis et Renards—Étude Lepallieur.

1738, 12 août.—Engagement de Jean Baptiste Getté à Paul Lamarque, sieur De Marin, pour aller au village des Sakis et Renards—Étude Lepallieur.

1738, 13 août.—Engagement de François Janis à Paul Lamarque, s^r Demarin, pour aller au village des Sakis et Renards—Étude Lepallieur.

1738, 14 août.—Engagement de Hurbin Maurice Lafantaisie à Paul Lamarque, s^r Demarin, pour aller au village des Sakis et Renards—Étude Lepallieur.

1738, 15 août.—Engagement de Jean Baptiste, Panis de nation, dit Tarascon à Paul Lamarque, s^r Demarin, pour aller au village des Sakis et Renards—Étude Lepallieur.

1738, 16 août.—Engagement de Jean Baptiste Jourdin à Philipe Dagnaux pour aller au poste des Cha8enons—Étude Lepallieur.

1738, 16 août.—Engagement de Jean Baptiste Giguaire à Philipe Dagnaux, s^r de Lasaussaye, pour aller au poste de Cha8enons—Étude Lepallieur.

1738, 16 août.—Engagement de Bazille Baudoin à Philipe Dagnaux pour aller à Cha8enons—Étude Lepallieur.

1738, 18 août.—Engagement de Antoine Morel à Paul Lamarque pour aller au village des Sakis et Renards—Étude Lepallieur.

1738, 18 août.—Obligation par Joseph Delestre à Jean B^te Guillon, marchand, d'une somme de 1200 livres, 15 sols, 9 deniers, pour son équipement de voyage—Étude Porlier.

1738, 19 août.—Engagement de Joseph Normant à Philipe Dagnaux, s^r Delasaussaye, pour aller au poste des Cha8enons—Étude Lepallieur.

1738, 28 août.—Obligation par Jean Baptiste Pinard à Pierre Hubert La Croix, pour l'équipement du voyage à Michilimakinac—Étude Porlier.

1738, 8 septembre.—Engagement de Adrien Boismenû à François Neveû pour aller au fort Ponchartrain du Détroit—Étude Lepallieur.

1738, 12 septembre.—Engagement de Vital Bineau à François Neveû pour aller au fort Ponchartrain du Détroit—Étude Lepallieur.

1738, 14 septembre.—Engagement de Pierre Queneville à François Neveû pour aller au fort Ponchartrain—Étude Lepallieur.

1738, 14 septembre.—Engagement de Paul Dumouchel à Charle Chauvin pour aller au fort Ponchartrain—Étude Lepallieur.

1738, 17 septembre.—Engagement de Gabriel Longueuil, panis de nation, à Jean Baptiste Carignan pour aller au poste des pays de l'ouest—Étude Lepallieur.

1738, 18 septembre.—Engagement de Joseph Boyer à Pierre Côme pour aller au fort Ponchartrain du Détroit—Étude Lepallieur.

1738, 18 septembre.—Engagement de Joseph Lefesvre à Pierre St-Côme pour aller au fort Ponchartrain du Détroit—Étude Lepallieur.

1738, 18 septembre.—Engagement de Joseph Dulac dit Bonhomme à Jean B^{te} Carignan pour aller aux postes de l'ouest—Étude Lepallieur.

1738, 18 septembre.—Engagement de Louis Ste-Marie à Pierre St-Côme pour aller au fort Ponchartrain.—Étude Lepallieur.

1738, 19 septembre.—Engagement de Joseph Pagé dit St-Antoine à Pierre St-Côme pour aller au fort Ponchartrain—Étude Lepallieur.

1738, 20 septembre.—Engagement de Louis Meûnier dit Lapierre à Pierre St-Côme pour aller au fort Ponchartrain—Étude Lepallieur.

1738, 21 septembre.—Engagement de Baptiste Meunier dit Lapierre à Pierre St-Côme pour aller au fort Ponchartrain du Détroit—Étude Lepallieur.

1738, 24 septembre.—Engagement de Joseph Burel à Pierre St-Côme pour aller au poste des Ilinois—Étude Lepallieur.

1738, 30 décembre.—Engagement de Jean Baptiste Drouillard au s^{r} St-Ange Charly pour aller à Misilimakinac—Étude Lepallieur.

1739, 12 février.—Engagement de Pierre Huneau au s^{r} St-Ange Charly pour aller au Sault Ste-Marie—Étude Lepallieur.

1739, 5 mars.—Engagement de Pierre Lafleur au s^{r} Métivier (Barthélémy) pour aller au poste du Détroit—Étude Simonnet.

1739, 22 avril.—Engagement de François Beauchamp, fils de Jacques Beauchamp, à Louis D'ailleboust, s^{r} De Menthet, pour faire le voyage au poste de Michilimakinac—Étude Porlier.

1739, 2 mai.—Engagement de Jean Baptiste Bassinet au s^{r} Gamelin pour faire le voyage à la mer du Ouest—Étude Blanzy.

1739, 4 mai.—Engagement de Jacques Le Compte à Thomas Blondeau et Compagnie pour aller au poste des 8yatannons—Étude Adhémar.

1739, 4 mai.—Engagement de Jacques Maillet à Louis Gatineau et Compagnie pour aller dans les pays d'En hault—Étude Adhémar.

1739, 4 mai.—Engagement de Jean Baptiste Amiot à Louis Gatineau et Compagnie pour aller dans les pays d'En hault—Étude Adhémar.

1739, 4 mai.—Engagement de Édouard Lalonde à Louis Gatineau et Compagnie pour aller dans les pays d'en haut—Étude Adhémar.

1739, 5 mai.—Engagement de Louis Cadieu à Ignace Gamelin pour faire le voyage au poste de la mer du Ouest—Étude Blanzy.

1739, 6 mai.—Obligation par le s^{r} Gatineau, marchand, à Mrs de la Compagnie des Indes pour 3 pièces de drap—Étude Porlier.

1739, 6 mai.—Engagement de Pierre Deno Detailly à Louis Gatineau et Compagnie pour aller au poste de la Rivière Saint-Joseph—Étude Adhémar.

1739, 7 mai.—Engagement de François Le Bœuf au s^{r} Blondeau et Jean Baptiste Forestiers Dulompré pour aller au poste des 8iya—Étude Adhémar.

1739, 9 mai.—Engagement de Ustache Jean Arel à St-Ange Charly pour aller à Chagouamigon—Étude Lepallieur.

1739, 9 mai.—Engagement de Baptiste Quartier aux sieurs de Laronde et Guillaury pour aller au poste de Chagouamigon—Étude Lepallieur.

1739, 9 mai.—Engagement de Pierre Trottier dit Balcour aux sieurs de Laronde et Guillaury, associés, pour aller au poste du lac Supérieur et Chagouamigon—Étude Lepallieur.

1739, 9 mai.—Engagement de Pierre Couillard à Louis D'ailleboust, s^r^ De Manthet, pour aller au poste de Michilimakinac—Étude Porlier.

1739, 11 mai.—Engagement de François Lamontagne à Julien Rivard pour aller à Missillimakinac—Étude Adhémar.

1739, 12 mai.—Engagement de Pierre Léonard à Ignace Gamelin pour le voyage à la mer du ouest—Étude Blanzy.

1739, 13 mai.—Engagement de Robert Brouillet à Ignace Gamelin pour aller au poste de Kamanistigouia—Étude Blanzy.

1739, 13 mai.—Engagement de Pierre Joseph Rainville à Ignace Gamelin pour aller à Tadoussac—Étude Blanzy.

1739, 14 mai.—Engagement de Mathurin Laroche à Ignace Gamelin pour aller à Kamanistigouia—Étude Blanzy.

1739, 14 mai.—Engagement de Paul Senécal à Ignace Gamelin pour aller à Kamanistigouia—Étude Blanzy.

1739, 14 mai.—Engagement de François Maurice dit Lafantaisie à Ignace Gamelin pour aller à Kamanistigouia—Étude Blanzy.

1739, 14 mai.—Engagement de Jacques Dodelin à Ignace Gamelin pour aller à Kamanistigouia—Étude Blanzy.

1739, 15 mai.—Engagement de Louis Gigaire à Louis D'ailleboust, s^r^ de Coullonge, pour aller au poste de Michilimakinac—Étude Porlier.

1739, 15 mai.—Engagement de Charles Pierre Baudin à Ignace Gamelin pour aller au pays du ouest—Étude Blanzy.

1739, 15 mai.—Engagement de Antoine La Grandeur à Ignace Gamelin pour aller au pays du ouest—Étude Blanzy.

1739, 16 mai.—Engagement de Charles Dutaut à Marin Hurtebise et Compagnie pour aller au pays des Ilinois—Étude Blanzy.

1739, 18 mai.—Engagement de Michel Brouillet à Ignace Gamelin pour aller à Kamanistigouia—Étude Blanzy.

1739, 18 mai.—Engagement de Pierre St-André à Ignace Gamelin pour aller à Kamanistigouia—Étude Blanzy.

1739, 18 mai.—Engagement de Jean Baptiste Tabaux à Ignace Gamelin pour aller à Kamanistigouia—Étude Blanzy.

1739, 19 mai.—Engagement de Eustache St-André à Ignace Gamelin pour aller à Kamanistigouia—Étude Blanzy.

1739, 19 mai.—Engagement de Charles Raymond à Mrs Louis de la Corne pour aller à Missillimakinac—Étude Adhémar.

1739, 19 mai.—Engagement de Augustin Brabant à Ignace Gamelin pour aller à Kamanistigouia—Étude Blanzy.

1739, 19 mai.—Engagement de Charles Lajeunesse à Ignace Gamelin pour aller à Kamanistigouia—Étude Blanzy.

1739, 19 mai.—Engagement de Joseph La Porte au s^r^ Delapérade pour aller au Détroit—Étude Blanzy.

1739, 19 mai.—Engagement de Antoine Poineaux à Ignace Gamelin pour aller à Kamanistigouia—Étude Blanzy.

1739, 19 mai.—Engagement de Jean Baptiste Moran à Ignace Gamelin pour aller à Kamanistigouia—Étude Blanzy.

1739, 19 mai.—Engagement de Joseph Moran à Ignace Gamelin pour aller à Kamanistigouia—Étude Blanzy.

1739, 19 mai.—Engagement de François Grignon à Ignace Gamelin pour aller à Kamanistigouia—Étude Blanzy.

1739, 19 mai.—Engagement de François Saint-Germain à Ignace Gamelin pour aller à Kamanistigouia—Étude Blanzy.

1739, 20 mai.—Engagement de Antoine Grignon au s^{r} Texier pour aller à Michilimakinac—Étude Blanzy.

1739, 20 mai.—Engagement de Alexandre Bissonnet à Ignace Gamelin pour aller au poste du lac des Bois—Étude Blanzy.

1739, 21 mai.—Engagement de Thomas Pilon à Mrs de la Corne frères, pour aller à Missillimakinac—Étude Adhémar.

1739, 21 mai.—Engagement de Mathieu Pilon à Mrs de la Corne frères, pour aller à Missillimakinac—Étude Ahdémar.

1739, 21 mai.—Engagement de Pierre Girardin à François Daniel D'ailleboust et Compagnie pour aller au poste de Michilimakinac—Étude Porlier.

1739. 21 mai.—Engagement de Charle Legault à Louis D'ailleboust, s^{r} de Manthet, pour aller à Michilimakinac—Étude Porlier.

1739, 22 mai.—Engagement de Jean B^{te} Dubois à Louis D'ailleboust, s^{r} De Manthet, pour aller à Michilimakinac—Étude Porlier.

1739, 22 mai.—Engagement de Charles Cabazier à François Daniel D'ailleboust, sieur de la Magdelaine, pour aller à Michilimakinac—Étude Porlier.

1739, 22 mai.—Engagement de Jean Marie Larivière à Charles Texier et Compagnie pour aller à Michilimakinac—Étude Blanzy.

1739, 22 mai.—Engagement de Jean Baptiste Larivierre à Charles Texier et Compagnie pour aller à Missilimakinac—Étude Blanzy.

1739, 23 mai.—Engagement de Pierre Durocher au s^{r} Delaperade pour aller au Détroit—Étude Blanzy.

1739, 23 mai.—Engagement de Antoine Pillon à Louis D'ailleboust, sieur de Collonge, pour aller à Michilimakinac—Étude Porlier.

1739, 24 mai.—Engagement de Alexandre Boisseau dit S^{e}-Onge à Louis D'ailleboust, s^{r} de Collonge, pour faire le voyage au poste de Michilimakinac—Étude Porlier.

1739, 24 mai.—Engagement de François Dumets à Pierre Courraud La Coste pour aller à Missillimakinac—Étude Adhémar.

1739, 24 mai.—Engagement de Joseph Raymond à Pierre Courraud Lacoste pour aller à Missillimakinac—Étude Adhémar.

1739, 24 mai.—Engagement de Charles Laplante à Ignace Gamelin pour aller à Missilimakinac—Étude Blanzy.

1739, 25 mai.—Engagement de J.-B. Dufresne au s^{r} Pierre Chesne La Butte pour aller au poste du Détroit—Étude Simonnet.

1739, 25 mai.—Engagement de Joseph Pepin au s^{r} Pierre Chesne La Butte pour aller au Détroit—Étude Simonnet.

1739, 25 mai.—Engagement de J. - B. Pépin au s^{r} La Butte pour aller au Détroit—Étude Simonnet.

1739, 25 mai.—Engagement de Jean Baptiste Marcheteau Denoyer à Jean Baptiste Forestier et Thomas Blondeau pour aller aux 8yatannons—Étude Adhémar.

1739, 26 mai.—Engagement de Joseph Metot à Pierre Correau La Coste pour faire le voyage aux Islinois—Étude Adhémar.

1739, 27 mai.—Engagement de François Deno à Pierre Courraud La Coste pour aller à Missillimakinac—Étude Adhémar.

1739, 27 mai.—Engagement de Charles Pierre Baudin à Pierre Courraud La Coste pour aller dans le poste des Islinois—Étude Adhémar.

1739, 27 mai.—Engagement de Louis Aguenier au s^r Delaperade pour aller au Détroit—Étude Blanzy.

1739, 27 mai.—Engagement de François Aguenier à Mr Delaperade pour aller au Detroit—Étude Blanzy.

1739, 27 mai.—Engagement de Jean Boyer au s^r Delaperade pour aller au Détroit—Étude Blanzy.

1739, 27 mai.—Engagement de François Deniger au s^r Delaperade pour aller à Michilimakinac—Étude Blanzy.

1739, 27 mai.—Engagement de Antoine Deniger au s^r Delaparade pour aller à Missilimakinac—Étude Blanzy.

1739, 28 mai.—Engagement de Louis Babeu au s^r Bourassa pour aller à Missilimakinac—Étude Blanzy.

1739, 28 mai.—Engagement de Laurent Denigé au s^r Bourassa pour aller à Missilimakinac—Étude Blanzy.

1739, 29 mai.—Engagement de Jean Jacques Robert au s^r Delaperade pour aller au Détroit—Étude Blanzy.

1739, 29 mai.—Engagement de Joseph Lavigne au s^r Guillory et Compagnie pour aller au poste du Sault-Ste-Marie—Étude Blanzy.

1739, 29 mai.—Engagement de Baptiste Prud'homme à Charles Texier et Compagnie pour aller à Missilimakinac—Étude Blanzy.

1739, 29 mai.—Engagement de François Dagenets à Pierre Lestage pour aller à Missillimakinac—Étude Adhémar.

1739, 29 mai.—Engagement de Pierre Veronneau au s^r La Butte pour aller au poste du Détroit—Étude Simonnet.

1739, 29 mai.—Engagement de Jacques Besnard au s^r La Butte pour aller au poste du Détroit—Étude Simonnet.

1739, 29 mai.—Engagement de Louis Gazaille au s^r La Butte pour aller faire le voyage au Détroit—Étude Simonnet.

1739, 29 mai.—Engagement de Jacques Pillon à Louis D'ailleboust, s^r de Coulonge, pour aller au poste de Michilimakinac—Étude Porlier.

1739, 31 mai.—Obligation par le s^r Augé à Mrs de la Compagnie des Indes pour 4 pièces de drap et 2 barils de poudre—Étude Porlier.

1739, 31 mai.—Engagement de Bazille Giard au s^r Catin pour faire le voyage au Détroit—Étude Simonnet.

1739, 31 mai.—Engagement de Pierre Bourdon au s^r P. C. La Butte pour faire le voyage au poste du Détroit—Étude Simonnet.

1739, 31 mai.—Engagement de François de Launay au sieur La Butte pour aller au Détroit—Étude Simonnet.

1739, 31 mai.—Engagement de J. B. Benoist au s^r La Butte pour aller au Détroit—Étude Simonnet.

1739, 31 mai.—Engagement de René Le Beau par le s^r Pierre Chesne La Butte, pour aller au Détroit—Étude Simonnet.

1739, 31 mai.—Engagement de Michel Boivert au s^r La Butte pour aller au Détroit—Étude Simonnet.

1739, 31 mai.—Engagement de Alexis Ratel au s^r La Butte pour aller au Détroit—Étude Simonnet.

1739, 31 mai.—Engagement de Ignace Demarais à Luc de la Corne et Compagnie pour aller à Missillimakinac—Étude Adhémar.

1739, 31 mai.—Engagement de Pierre Benoist à Pierre de Lestage pour aller à Missillimakinac—Étude Adhémar.

1739, 31 mai.—Engagement de François Lefebvre aux s^rs Rose, Garreau et Baribau, associés, pour aller à Missillimakinac—Étude Adhémar.

1739, 31 mai.—Engagement de Jacques Boyé à Pierre Lestage pour aller à Missillimakinac—Étude Adhémar.

1739, 31 mai.—Engagement de Pierre Boyé à Pierre Lestage pour aller à Missillimakinac—Étude Adhémar.

1739, 31 mai.—Engagement de Joseph Larivière à Berthelemy Métivier pour aller au fort le pont Chartrain, du Détroit du lac Érié—Étude Adhémar.

1739, 31 mai.—Engagement de Joseph Bisson à Ignace Gamelin pour aller à Missilimakinac—Étude Blanzy.

1739, 31 mai.—Engagement de Eustache Demers à François Augé dit Lajeunesse pour aller au Détroit—Étude Blanzy.

1739, 31 mai.—Engagement de Clément Rougier dit Lafraise au s^r Delaperade pour aller au Détroit—Étude Blanzy.

1739, 31 mai.—Engagement de Jacques L'Ecuyer à Charles Texier pour aller à Missilimakinac—Étude Blanzy.

1739, 31 mai.—Engagement de Augustin Gibaut à Joseph Le Cours pour aller au poste des Illinois—Étude Blanzy.

1739, 31 mai.—Engagement de Louis Deslauriers à Ignace Gamelin pour aller à Missilimakinac—Étude Blanzy.

1739, 31 mai.—Engagement de Joseph Aubé à Joseph Le Cours pour aller au poste des Illinois—Étude Blanzy.

1739, 31 mai.—Engagement de Gabriel Grou à Ignace Gamelin pour aller à Missilimakinac—Étude Blanzy.

1739, 31 mai.—Engagement de Baptiste Gautier à Ignace Gamelin pour aller à Missilimakinac—Étude Blanzy.

1739, 1er juin.—Engagement de Pierre Hachim dit St-André au s^r La Butte pour aller au Détroit—Étude Simonnet.

1739, 1er juin.—Engagement de Paul Beaugy au s^r Métivier pour faire le voyage au Détroit—Étude Simonnet.

1739, 1er juin.—Engagement de St-Marc dit Branconier au sieur La Butte pour faire le voyage au Détroit—Étude Simonnet.

1739, 1er juin.—Engagement de Joseph Augustin Julien à Dequindre et Marin pour faire le voyage au poste de Michipicoton—Étude Porlier.

1739, 1er juin.—Engagement de Léveillé à Louis D'ailleboust, s^r de Coulonge, pour faire le voyage de Michilimakinac—Étude Porlier.

1739, 1er juin.—Engagement de Jean Prou à Louis D'ailleboust, s^r de Coulonge, pour aller au poste de Michilimakinac—Étude Porlier.

1739, 1er juin.—Engagement de Augustin Lafond aux s^rs Dequindre et Marin pour faire le voyage de cette ville au poste de Michilimakinac—Étude Porlier.

1739, 1er juin.—Engagement de Jean Baptiste Des Islets au s^r Blondeau et Compagnie pour aller au poste des 8yatannons—Étude Adhémar.

1739, 1er juin.—Engagement de Jean Baptiste Dumets à Jean Bte Forestier et compagnie pour aller dans le poste des 8yatannons—Étude Adhémar.

1739, 1er juin.—Engagement de Pierre La Roche à Pierre Gournay Latour et Compagnie pour aller au poste du Détroit du lac Érié—Étude Adhémar.

1739, 1er juin.—Engagement de Jean La Roche à Pierre Gournay Latour et Compagnie pour aller au poste du Détroit du lac Érié—Étude Adhémar.

1739, 1er juin.—Engagement de André Allard à Ignace Gamelin pour aller au lac Tékamamiouanne, ou lac de la Pluye—Étude Blanzy.

1739, 1er juin.—Engagement de François Decheneau à Ignace Gamelin pour aller au lac de Tekamamiouanne—Étude Blanzy.

1739, 1er juin.—Engagement de Michel Ridchot à Ignace Gamelin pour aller à Missilimakinac—Étude Blanzy.

1739, 1er juin.—Engagement de Joseph Forcier à Ignace Gamelin pour aller au lac des Bois—Étude Blanzy.

1739, 1er juin.—Engagement de Pierre Delauriers à Ignace Gamelin pour aller à Missilimakinac—Étude Blanzy.

1739, 1er juin.—Engagement de Ambroise Brisebois à Ignace Gamelin pour aller à Missilimakinac—Étude Blanzy.

1739, 1er juin.—Engagement de André Augustin Salois à Ignace Gamelin pour aller au lac des Bois—Étude Blanzy.

1739, 2 juin.—Obligation par Pierre Coureau à Mrs de La Compagnie des Indes pour 5 pièces de drap et 300 livres de poudre—Étude Porlier.

1739, 2 juin.—Obligation par le sr Demers Monfort à Mrs de la Compagnie des Indes pour 18 pièces de drap et 8 barils de poudre—Étude Porlier.

1739, 2 juin.—Engagement de Jean Baptiste Brunet à Jacques La Selle pour aller au Détroit—Étude Blanzy.

1739, 2 juin.—Engagement de André Prézeau à Pierre Lestage pour aller au poste de la Baye—Étude Adhémar.

1739, 2 juin.—Engagement de Antoine Quartier à Antoine Dubois pour aller à Missilimakinac—Étude Blanzy.

1739, 2 juin.—Engagement de Joseph Loysel à Antoine Dubois pour aller à Missilimakinac—Étude Blanzy.

1739, 3 juin.—Obligation par Jean Bte Cuillerié Beaubien à Mrs de La Compagnie des Indes pour 2 pièces de drap et 300 livres de poudre—Étude Porlier.

1739, 3 juin.—Engagement de Antoine Leduc à Thomas Blondeau et Compagnie pour aller au poste du Détroit du lac Érié—Étude Adhémar.

1739, 3 juin.—Engagement de François Cognard à Thomas Blondeau et Compagnie pour aller au poste du Détroit—Étude Adhémar.

1739, 3 juin.—Engagement de André La Roche à Thomas Blondeau et associés pour aller au poste du Détroit—Étude Adhémar.

1739, 4 juin.—Engagement de Antoine Gloria à Jean Bte et Thomas Blondeau pour aller au poste des 8iatannons—Étude Adhémar.

1739, 4 juin.—Engagement de Paul Provost à Ignace Gamelin pour faire le voyage au poste du lac des Bois.—Étude Adhémar.

1739, 4 juin.—Engagement de Joseph Desfonds à Claude Marin pour faire le voyage au poste de Michipicoton—Étude Blanzy.

1739, 5 juin.—Engagement de Julien Rousseau La Bonté à Pierre et Louis Leduc pour aller aux Ilinois—Étude Adhémar.

1739, 5 juin.—Engagement de Antoine La Grandeur à Louis Auger pour faire le voyage aux Ilinois—Étude Blanzy.

1739, 5 juin.—Engagement de Pierre Sarrazin Depelteau à Thomas Blondeau et Compagnie pour aller aux 8yatanons—Étude Adhémar.

1739, 5 juin.—Engagement de André Primot à Jean Baptiste Forestier et Thomas Blondeau pour aller aux 8iatanons—Étude Adhémar.

1739, 5 juin.—Engagement de Pierre Giard à Pierre Gournay et Compagnie pour aller au Détroit et au lac Érié—Étude Adhémar.

1739, 5 juin.—Engagement de Louis Caty à Thomas Blondeau et Compagnie pour aller au poste du Détroit du lac Érié—Étude Adhémar.

1739, 5 juin.—Engagement de Joseph Senécal à Ignace Gamelin pour aller à Missilimakinac—Étude Blanzy.

1739, 5 juin.—Engagement de Pierre Charlan à Ignace Camelin pour aller au lac des Bois—Étude Blanzy.

1739, 6 juin.—Engagement de Joseph Choquet à Thomas Blondeau et Compagnie pour aller dans le poste des 8yatannons—Étude Adhémar.

1739, 6 juin.—Engagement de François La Pierre au s^{r} Nicolas Catin pour aller au Détroit—Étude Simonnet.

1739, 6 juin.—Engagement de Alexandre Hunaut au s^{r} Duburon pour aller au poste du Détroit du lac Érié—Étude Adhémar.

1739, 6 juin.—Procuration donnée à sa femme par François-Marie Marchand, s^{r} de Ligneris, sur son départ pour la guerre contre les sauvages Chikachia—Étude Porlier.

1739, 6 juin.—Procuration donnée à sa femme par Louis-Hector Lefournier, s^{r} Duvivier, sur son départ pour la guerre contre les sauvages Chikachia—Étude Porlier.

1739, 7 juin.—Engagement de Pierre Bertrant au sieur Catin pour aller au Détroit—Étude Simonnet.

1739, 7 juin.—Engagement de Pierre Hachin dit St-André à Thomas Blondeau et Compagnie pour aller dans le poste des 8oyattannons—Étude Adhémar.

1739, 7 juin.—Engagement de Jean Baptiste Donay à Ignace Gamelin pour aller au poste du lac des Bois—Étude Blanzy.

1739, 7 juin.—Engagement de Pierre Cloché dit Saint-Pierre à Ignace Gamelin pour aller à Missilimakinac—Étude Blanzy.

1739, 8 juin.—Procuration donnée par François Picotté, s^{r} De Belestre, à sa femme, sur le départ de son mari pour la guerre contre les sauvages Chikachia—Étude Porlier.

1739, 8 juin.—Engagement de Jean Baptiste Hoet dit Jolicœur à Michel Parmier pour aller au poste des 8iatannons—Étude Adhémar.

1739, 8 juin.—Engagement de Jean Baptiste Raimond dit Toulouze à Joseph Marie Lescuyer et Compagnie pour aller au poste du Détroit—Étude Adhémar.

1739, 8 juin.—Engagement de François Faubert à Ignace Gamelin pour aller à Missilimakinac—Étude Blanzy.

1739, 8 juin.—Engagement de Pierre Deschamps à Ignace Gamelin pour aller au lac des Bois—Étude Blanzy.

1739, 8 juin.—Engagement de Pierre La Grandeur à Louis Auger pour aller au poste des Illinois—Étude Blanzy.

1739, 8 juin.—Engagement de André Janot au s^{r} Guillory et Compagnie pour aller au Sault-Sainte-Marie—Étude Blanzy.

1739, 8 juin.—Engagement de Joseph Desnoyers à Ignace Gamelin pour aller au poste de Missilimakinac—Étude Blanzy.

1739, 8 juin.—Engagement de Jacques Huneau au s^r Guillory pour aller au poste du Sault-Sainte-Marie—Étude Blanzy.

1739, 8 juin.—Engagement de Antoine Hunaut au s^r Guillory pour aller au poste du Sault-Ste-Marie—Étude Blanzy.

1739, 9 juin.—Engagement de Louis Goulet au s^r Guillory et Compagnie pour aller au poste du Sault-Ste-Marie—Étude Blanzy.

1739, 9 juin.—Engagement de Jacques Bigras à Antoine Busquet pour aller au poste du Détroit—Étude Adhémar.

1739, 9 juin.—Engagement de André Traversy au s^r Catin pour faire le voyage au Détroit—Étude Simonnet.

1739, 9 juin.—Engagement de Paul Bizet à Antoine Busquet pour aller au poste du Détroit—Étude Adhémar.

1739, 9 juin.—Engagement de Augustin Gibaut à Pierre Vallée pour le s^r Duburon pour aller au Détroit et au lac Érié—Étude Adhémar.

1739, 9 juin.—Engagement de Michel Barbary dit Grandmaison à Pierre Lestage pour aller à Misilimakinac—Étude Adhémar.

1739, 10 juin.—Engagement de Jean Gonneau La Couture au s^r La Butte pour aller au Détroit—Étude Simonnet.

1739, 10 juin.—Engagement de Jean Baptiste St-Maurice à Julien Rivard pour aller à Missillimakinac—Étude Adhémar.

1739, 10 juin.—Obligation par Simon D'ailleboust de la Magdelaine à Mrs de la Compagnie des Indes pour 5 pièces de drap et 3 barils de poudre—Étude Porlier.

1739, 10 juin.—Engagement de Charles Collet à Ignace Gamelin pour aller au poste du lac des Bois—Étude Blanzy.

1739, 10 juin.—Engagement de Joseph Desmoulins à Ignace Gamelin pour aller au lac des Bois—Étude Blanzy.

1739, 10 juin.—Engagement de Michel Prud'homme à Charles Texier pour aller à Missilimakinac—Étude Blanzy.

1739, 10 juin.—Engagement de Alexis Guillory au s^r Delaronde pour aller au poste de Chagouamigon—Étude Blanzy.

1739, 11 juin.—Engagement de Alexis Grignon aux sieurs Dequindre et Marin pour aller à Michipicoton—Étude Porlier.

1739, 12 juin.—Engagement de Pierre Carignant à Joseph Papin pour aller au poste du Détroit du lac Érié—Étude Adhémar.

1739, 12 juin.—Engagement de Antoine Leduc à Thomas Blondeau et Compagnie pour aller au poste des 8oiatannons—Étude Adhémar.

1739, 12 juin.—Engagement de Jean Baptiste Poirier fils à Joseph Le Court pour aller au poste des Illinois—Étude Blanzy.

1739, 12 juin.—Engagement de Ignace Goulet au s^r Louis St-Ange Charly pour aller au Sault-Sainte-Marie—Étude Blanzy.

1739, 12 juin.—Engagement de Gabriel Loyer à Louis St-Ange pour aller au Sault-Sainte-Marie—Étude Blanzy.

1739, 12 juin.—Engagement de François Bourbonière au s^r Louis Saint-Ange Charly pour aller au Sault-Sainte-Marie—Étude Blanzy.

1739, 12 juin.—Engagement de Baptiste Sicart au s^r Louis Saint-Ange Charly pour aller au Sault-Sainte-Marie—Étude Blanzy.

1739, 12 juin.—Engagement de André Languedoc au sr Louis St-Ange Charly pour aller au Sault Ste-Marie—Étude Blanzy.

1739, 12 juin.—Engagement de François Desilets à Louis St-Ange Charly pour aller au Sault-Ste-Marie—Étude Blanzy.

1739, 13 juin.—Engagement de J. Brouillet dit Bernard au sieur Métivier pour aller au Détroit—Étude Simonnet.

1739, 13 juin.—Engagement de René Le Bœuf à Thomas Blondeau et Compagnie pour aller dans le poste des 8yatannons—Étude Adhémar.

1739, 13 juin.—Engagement de Charles Pothier à Pierre Vallée, pour monsieur Duburon, pour aller au poste du Détroit du lac Érié—Étude Adhémar.

1739, 13 juin.—Engagement de Joseph Henry à Claude Lamarque, sr Delapérière, et Compagnie pour aller au poste de Michipicoton—Étude Blanzy.

1739, 13 juin.—Engagement de Ignace Duplessis au sr Louis Auger pour aller au poste des Illinois—Étude Blanzy.

1739, 13 juin.—Engagement de Joseph Lorion à Louis St-Ange Charly pour aller au Sault-Sainte-Marie—Étude Blanzy.

1739, 13 juin.—Engagement de Jean Couanne à Joseph Le Court pour aller au poste des Illinois—Étude Blanzy.

1739, 15 juin.—Engagement de Joseph La Roche à Joseph Marie Lescuyer et Compagnie pour aller au Détroit—Étude Adhémar.

1739, 15 juin.—Engagement de François Collin dit La Liberté au sieur Catin pour faire le voyage au Détroit—Étude Simonnet.

1739, 15 juin.—Engagement de Louis Chappu au sr La Butte pour faire le voyage au Détroit—Étude Simonnet.

1739, 15 juin.—Engagement de Joseph Picard à Louis Saint-Ange Charly et Compagnie pour aller au Sault-Sainte-Marie—Étude Blanzy.

1739, 15 juin.—Engagement de Paul Picard au sr Louis Saint-Ange Charly pour aller au Sault-Sainte-Marie—Étude Blanzy.

1739, 16 juin.—Procuration donnée à sa femme par Louis D'ailleboust, sur son départ pour monter au poste de Michilimakinac—Étude Porlier.

1739, 16 juin.—Obligation par les sieurs Du Longpré, Beaulieu et Blondeau, associés, à Mrs de La Compagnie des Indes pour 18 pièces de drap et 400 livres de poudre—Étude Porlier.

1739, 16 juin.—Obligation par le sieur Beaulieu, marchand, à Mrs de La Compagnie des Indes, pour 4 pièces de drap, et 2 barils de poudre—Étude Porlier.

1739, 17 juin.—Engagement de Jean Baptiste Huneau à Michel Parmier et Compagnie pour aller au poste du Détroit—Étude Adhémar.

1739, 17 juin.—Engagement de Joseph La Combe à Antoine Busquet pour aller au poste du Détroit du lac Érié—Étude Adhémar.

1739, 17 juin.—Engagement de Pierre Lestage à Pierre Gamelin Maugras pour aller au poste des Illinois—Étude Blanzy.

1739, 17 juin.—Engagement de Joseph Duhorné dit Laneuville à Thomas Blondeau et Compagnie pour faire le voyage au Détroit du lac Érié—Étude Adhémar.

1739, 18 juin.—Engagement de Pierre Ranger à Ignace Gamelin pour aller à Missilimakinac—Étude Blanzy.

1739, 18 juin.—Engagement de J.-B. Daunay au sr Pierre Chesne La Butte pour aller au Détroit—Étude Simonnet.

1739, 18 juin.—Obligation par Jean B^te^ Le Beault à Louis D'ailleboust, de la somme de 3077 livres, 10 sols, 9 deniers, pour le voyage à Michilimakinac—Étude Porlier.

1739, 18 juin.—Engagement de Estienne Boyer à Louis Saint-Ange Charly pour aller au poste du Sault Sainte-Marie—Étude Blanzy.

1739, 19 juin.—Engagement de Jean Baptiste Le Scieur à Julien Rivard pour aller à Missillimakinac—Étude Adhémar.

1739, 19 juin.—Obligation par Madeleine Lefebvre, ep^se^ du sieur Tessier, à M^rs^ de La Compagnie des Indes pour 400 livres de poudre et 6 pièces de drap—Étude Porlier.

1739, 19 juin.—Engagement de François Bigras à Ignace Gamelin pour aller à Missilimakinac—Étude Blanzy.

1739, 19 juin.—Engagement de Philippe Saint-Germain dit Lamoureux à Ignace Gamelin pour aller au poste du lac des Bois.—Étude Blanzy.

1739, 19 juin.—Engagement de Jean Baptiste Rapin à Louis Saint-Ange Charly pour aller au Sault-Ste-Marie—Étude Blanzy.

1739, 19 juin.—Engagement de François Bourbonnois à Louis Saint-Ange Charly pour aller au Sault-Ste-Marie—Étude Blanzy.

1739, 19 juin.—Engagement de Charles Duquet à Pierre Gamelin Maugras pour faire le voyage à Missilimakinac—Étude Blanzy.

1739, 20 juin.—Engagement de Pierre Grignon à Claude Caron pour aller à Missillimakinac—Étude Adhémar.

1739, 20 juin.—Engagement de Saint-Cyr à Louis Saint-Ange Charly pour aller au Sault-Ste-Marie—Étude Blanzy.

1739, 20 juin.—Engagement de Guillaume Dau à Louis Saint-Ange Charly pour faire le voyage au Sault-Sainte-Marie—Étude Blanzy.

1739, 20 juin.—Engagement de Louis Sauvageot à Louis Gatineau et Compagnie pour aller à la Rivière Saint-Joseph—Étude Adhémar.

1739, 20 juin.—Engagement de Ustache Belisle dit Germain à Louis Gatineau et Compagnie pour aller au poste de la Rivière Saint-Joseph—Étude Adhémar.

1739, 20 juin.—Engagement de Jean B^te^ Dubord à Claude Caron pour aller à Missillimakinac—Étude Adhémar.

1739, 20 juin.—Engagement de Antoine Germain à Louis Gatineau pour aller dans les pays d'En hault—Étude Adhémar.

1739, 20 juin.—Engagement de Joseph Marcot à Louis Gatineau et Compagnie pour faire le voyage au poste de la rivière Saint-Joseph—Étude Adhémar.

1739, 20 juin.—Engagement de Michel Clermont à Louis Gatineau et Compagnie pour aller dans les pays d'en haut—Étude Adhémar.

1739, 20 juin.—Engagement de Antoine St-Martin à Julien Rivard pour aller à Missillimakinac—Étude Adhémar.

1739, 20 juin.—Engagement de Joseph Adam à Claude Caron pour aller aux Ilinois—Étude Adhémar.

1739, 20 juin.—Obligation par Charles Demers à Mrs de la Compagnie des Indes pour 6 pièces de drap—Étude Porlier.

1739, 21 juin.—Obligation par le sieur St-Ange à M^rs^ de La Compagnie des Indes pour 12 pièces de drap et 1200 livres de poudre—Étude Porlier.

1739, 21 juin.—Engagement de Joseph Junot dit Latulipe au s^r^ Louis Saint-Ange Charly pour aller au Sault-Ste-Marie—Étude Blanzy.

1739, 22 juin.—Obligation par le sieur Roy à Mrs de la Compagnie des Indes pour 14 pièces de drap et 10 barils de poudre—Étude Porlier.

1739, 22 juin.—Engagement de François Bazinet à Antoine Busquet pour aller au poste du Détroit du lac Érié—Étude Adhémar.

1739, 22 juin.—Engagement de Pierre Périllard à Pierre Vallé, pour monsieur Duburon pour aller au Détroit et au lac Érié—Étude Adhémar.

1739, 22 juin.—Engagement de François Périllard à Pierre Vallé, pour monsieur Duburon, pour aller au Détroit et au lac Érié—Étude Adhémar.

1739, 22 juin.—Engagement de André Primot à Pierre Lestage pour aller à Missillimakinac—Étude Adhémar.

1739, 23 juin.—Engagement de Antoine Défaus dit Sans pitié à Pierre Lestage, pour les sieurs Rose, Germain et Baribeau, pour aller à Missillimakinac—Étude Adhémar.

1739, 23 juin.—Engagement de Jean B^te Le Bœuf à Pierre Lestage, pour les sieurs Rose et Compagnie, pour aller à Missillimakinac—Étude Adhémar.

1739, 23 juin.—Engagement de Louis Lefebvre à Jean Baptiste Roy Lapensée pour aller au poste des Ilinois—Étude Adhémar.

1739, 23 juin.—Engagement de François Bernard dit Laviolette à Pierre Lestage pour aller au poste de Missillimakinac—Étude Adhémar.

1739, 23 juin.—Engagement de Joseph Brossard à Antoine Busquet pour aller au poste du Détroit du lac Érié—Étude Adhémar.

1739, 24 juin.—Engagement de Paul Lécuyer à Antoine Busquet pour aller au poste du Détroit du lac Érié—Étude Adhémar.

1739, 25 juin.—Engagement de Jacques Dezessard à Jean Baptiste Roy pour aller au poste des Ilinois—Étude Adhémar.

1739, 25 juin.—Procuration donné par Coesar Dagneaux, s^r Dequindre, à sa femme, à son départ pour Michipicoton—Étude Porlier.

1739, 25 juin.—Obligation par les sieurs Dequindre et Marin à M^rs de La Compagnie des Indes pour 12 pièces de drap et 150 livres de poudre—Étude Porlier.

1739, 25 juin.—Obligation par Louis Augé à M^rs de La Compagnie des Indes pour 200 livres de poudre—Étude Porlier.

1739, 25 juin.—Engagement de Jean Baptiste Lefebvre à Jean Baptiste Roy pour aller au poste des Ilinois—Étude Adhémar.

1739, 25 juin.—Engagement de François Marcheteau dit Denoyer à Jean Baptiste Forestier et Thomas Blondeau pour faire le voyage aux 8yatannons—Étude Adhémar.

1739, 26 juin.—Obligation par Hubert La Croix à M^rs de La Compagnie des Indes pour 200 livres de poudre—Étude Porlier.

1739, 20 juillet.—Engagement de François Quintal fils à Jean Baptiste Giguère pour faire le voyage à Missillimakinac—Étude Adhémar.

1739, 21 juillet.—Engagement de Paul Lecuyer à Jean Baptiste Giguère pour faire le voyage à Missillimakinac—Étude Adhémar.

1739, 27 juillet.—Engagement de Joseph Mainville à Jean Baptiste Cullerier pour aller à Missilimakinac—Étude Blanzy.

1739, 29 juillet.—Engagement de Louis Chaput à Jean Baptiste Giguaire pour aller à Missillimakinac—Étude Adhémar.

1739, 29 juillet.—Engagement de Louis Teyssier à Paul de la Margue pour faire le voyage au poste des Sakys, des Renards et autres lieux—Étude Adhémar.

1739, 30 juillet.—Engagement de Louis Chavillon dit Lafeuillade à Paul de la Margue pour aller au poste des Sakis et Renard et autres lieux—Étude Adhémar.

1739, 30 juillet.—Engagement de André Dubuc à Paul de la Margue pour aller au poste des Sakys, Renard et autres lieux—Étude Adhémar.

1739, 30 juillet.—Engagement de Estienne Jean Roy à Jean Baptiste Cullerier pour aller au poste de Michilimakinac—Étude Blanzy.

1739, 31 juillet.—Engagement de Jean Baptiste Deguire dit La Rose à Paul de la Margue pour aller au poste des Sakys et Renard et autres lieux.—Étude Adhémar.

1739, 31 juillet.—Engagement de Joseph Augustin Jullien à Jean Baptiste Cullerier pour aller à Missilimakinac—Étude Blanzy.

1739, 31 juillet.—Engagement de Pierre Trottier à Jean Baptiste Cullerier pour aller à Missilimakina—Étude Blanzy.

1739, 2 août.—Engagement de Louis Sainte-Marie à Jean Baptiste Cullerier pour aller à Missilimakinac—Étude Blanzy.

1739, 3 août.—Engagement de Jacques Migneron à Jean Baptiste Giguière pour aller à Missillimakinac—Étude Adhémar.

1739, 3 août.—Engagement de Jean B^{te} Aymant à Paul de la Margue pour aller au poste des Sakys et Renard et autres lieux—Étude Adhémar.

1739, 5 août.—Obligation par Pierre Forville à M^{rs} de La Compagnie des Indes pour 2 pièces de drap et 200 livres de poudre—Étude Porlier.

1739, 7 août.—Engagement de François Janis à Paul de la Margue pour aller au poste des Sakys, Renards et autres lieux—Étude Adhémar.

1739, 7 août.—Engagement de Mathurin Martineau à Paul De la Margue pour faire le voyage au poste des Sakys et Renard et autres lieux—Étude Adhémar.

1739, 7 août.—Engagement de Joseph Charlan à Paul de la Margue pour aller au poste des Sakys et Renard et autres lieux—Étude Adhémar.

1739, 7 août.—Engagement de Charles Gendron à Joseph Denoyelle pour aller au fort Le pont Chartrain, du Détroit du lac Érié—Étude Adhémar.

1739, 10 août.—Engagement de Nicolas Joseph Lajeunesse à Jean Baptiste Cullerier pour aller à Missillimakina—Étude Blanzy.

1739, 11 août.—Engagement de Jean Baptiste Panis dit Tarascon à Paul de la Margue pour aller au poste des Sakis et Renard et autres lieux—Étude Adhémar.

1739, 11 août.—Engagement de Léonard Brugnon dit Lapierre à Paul de la Margue pour aller au poste des Sakys, Renard et autres lieux—Étude Adhémar.

1739, 11 août.—Obligation par Joseph Bondy à M^{rs} de La Compagnie des Indes pour 3 pièces de drap et 200 livres de poudre—Étude Porlier.

1739, 11 août.—Obligation par Jean B^{te} Cuillerier à Mrs de la Compagnie des Indes pour 5 pièces de drap et 500 livres de poudre—Étude Porlier.

1739, 11 août.—Obligation par Paul Lamargue à Mrs de la Compagnie des Indes pour 8 pièces de drap et 500 livres de poudre—Étude Porlier.

1739, 12 août.—Engagement de Julien Desrivière au s^{r} Pierre Forville pour aller au poste de Ponchartrain du Détroit—Étude Simonnet.

1739, 12 août.—Engagement de Pierre Lenoir à Joseph Douaire Bondy pour aller au fort le pont Chartrain, du Détroit du lac Érié—Étude Adhémar.

1739, 15 août.—Engagement de René Amelin au sieur Pierre Forville pour aller au fort Ponchartrain du Détroit—Étude Simonnet.

1739, 17 août.—Engagement de Joseph Vanier à Paul de la Margue pour aller au poste des Sakis, Renard et autres lieux—Étude Adhémar.

1739, 19 août.—Engagement de Gabriel Pany à Joseph Denoyelle pour aller au fort Le pont Chartrain, du Détroit du lac Érié—Étude Adhémar.

1739, 19 août.—Engagement de Jean Baptiste Riday dit Bausseron à Joseph Douaire Bondy pour aller au fort Le pont Chartrain, du Détroit du lac Érié—Étude Adhémar.

1739, 19 août.—Engagement de Denys Vigé à Joseph Douaire Bondy pour aller au fort le pont Chartrain, du Détroit du lac Érié—Étude Adhémar.

1739, 26 août.—Engagement de François Cusson à Paul Guillory et compagnie pour aller au poste de Thémiskamingue—Étude Blanzy.

1739, 27 août.—Engagement de Joseph Lefebvre à Antoine Busquet pour aller au fort le pont Chartrain, du Détroit du lac Érié—Étude Adhémar.

1739, 27 août.—Engagement de Louis Clermont à Bernardin Lemaire St-Germain pour aller au poste des 8abache—Étude Adhémar.

1739, 28 août.—Engagement de Jacque Lepage dit Roy à Antoine Busquet pour aller au fort le pont Chartrain, du Détroit du lac Érié—Étude Adhémar.

1739, 28 août.—Engagement de Gilles Dumets dit Lafeuillade à Monsieur Denoyelle pour aller au fort le pont Chartrain, du Détroit du lac Érié—Étude Adhémar.

1739, 29 août.—Engagement de Bernard La Violette à Jean Baptiste Violette pour aller à Missillimakinac—Étude Adhémar.

1739, 30 août.—Engagement de Michel Surprenant Sansoussy au s^{r} La Saussaye pour aller à Cha8enons—Étude Simonnet.

1739, 6 septembre.—Engagement de Joseph Parant dit Lafontaine au s^{r} La Saussay pour aller au poste de Cha8ennons.—Étude Simonnet.

1739, 9 septembre.—Engagement de Charles Branconnier au s^{r} Philippe Douville de la Saussay pour aller au poste de Cha8ennons—Étude Simonnet.

1739, 10 septembre.—Engagement de Ignace Prud'homme à Philippe Douville, s^{r} de la Saussay, pour aller à Cha8ennons—Étude Simonnet.

1739, 10 septembre.—Engagement de Ignace Prud'homme et Toussaint Dardenne au sieur Philippe Douville de la Saussaye pour aller au poste de Cha8amigon—Étude Simonnet.

1739, 11 septembre.—Engagement de François Giard à Antoine Busquet pour aller au fort le pont Chartrain, du Détroit du lac Érié—Étude Adhémar.

1739, 6 décembre.—Engagement de Bernard Laviolette à Charles Nolan Lamarque pour aller à Kamanistigouya—Étude Adhémar.

1740, 2 janvier.—Engagement de Jean Baptiste Le Bœuf, Jean Baptiste Gervais et Joseph Gendron à Antoine D'ailleboust pour aller au fort Frontenac—Étude Simonnet.

1740, 27 mars.—Engagement de Louis Davory la Soudray au s^{r} Joannis pour aller à Gaspé—Étude Simonnet.

1740, 25 avril.—Engagement de Joseph La Bel à Claude Marin, s^{r} Delaperrière, pour aller au poste de Michipicoton—Étude Blanzy.

1740, 25 avril.—Engagement de René Bomeul et Jacques Seachet à Louis St-Ange Charly pour aller au Sault-Ste-Marie—Étude Blanzy.

1740, 3 mai.—Engagement de René Lamarque à Mr de la Pérade pour aller au Détroit—Étude Adhémar.

1740, 5 mai.—Engagement de Joseph Lehoux dit Laliberté au s^{r} Godefroy et Compagnie pour aller à Thémiskamingue—Étude Blanzy.

1740, 8 mai.—Engagement de Joseph Monnet dit Boismenu au sr Godeffroy et Compagnie pour aller à Thémiskamingue—Étude Blanzy.

1740, 9 mai.—Engagement de Richard Favereau au sr Godeffroy et Compagnie pour aller à Thémiskamingue—Étude Blanzy.

1740, 11 mai.—Engagement de Gabriel Lespinne au sr Nolan Lamarque pour aller à Michilimakinac—Étude Simonnet.

1740, 11 mai.—Engagement de Jean La Roche au sieur Nolant La Marque et Compagnie, pour aller à Michilimakinac—Étude Simonnet.

1740, 11 mai.—Engagement de Pierre La Roche, Gabriel Lespine et Jean Laroche, à Mr La Marque pour aller à Michilimakinac—Étude Simonnet.

1740, 11 mai.—Engagement de Antoine Morel à Luc De Chap La Corne, sr de St-Luc, pour aller au poste de Nepigon—Étude Simonnet.

1740, 11 mai.—Engagement de Charle Lafont à Luc de Chap La Corne, sr de St-Luc, pour faire le voyage au poste de Nepigon—Étude Simonnet.

1740, 11 mai.—Engagement de Claude Cargré dit Maloin au sr Luc La Corne, sr de St-Luc, et Compagnie pour aller au poste de Nepigon—Étude Simonnet.

1740, 11 mai.—Engagement de Michel Minville à Victor Couvrette pour aller au poste de Michilimaquinac—Étude Adhémar.

1740, 13 mai.—Engagement de Jean B. Favreau au sr Nicolas Catin pour aller au fort Ponchartrain—Étude Simonnet.

1740, 15 mai.—Engagement de Jean Baptiste Labrèche à Luc de Chap La Corne, sr de St-Luc, pour aller au poste du Nepigon—Étude Simonnet.

1740, 15 mai.—Engagement de Pierre Véronneau au sr Charle Héry pour aller au fort Ponchartrain—Étude Simonnet.

1740, 15 mai.—Engagement de Joseph Leduc à Joseph Couvret pour aller à Missillimakinac—Étude Adhémar.

1740, 15 mai.—Engagement de Jean Baptiste Ravel à Charles Texier et Compagnie pour aller à Missilimakinac—Étude Blanzy.

1740, 17 mai.—Engagement de Jacques Bigras à Jean Baptiste Forestier et Compagnie pour aller au poste du Détroit du lac Érié—Étude Adhémar.

1740, 17 mai.—Engagement de Jean Gervais au sr De la Ronde et Compagnie pour aller à la pointe de Chagamigon—Étude Blanzy.

1740, 18 mai.—Engagement de Michel Brouillet à Mr La Marque pour aller à Michilimaquinac—Étude Simonnet.

1740, 18 mai.—Engagement de Estienne Maguien à Luc de Chap La Corne, sr de St-Luc, pour aller au poste de Michilimakinac—Étude Simonnet.

1740, 18 mai.—Engagement de Toussaint Bertrand à Joseph Couvret pour aller au poste de Missillimakinac—Étude Adhémar.

1740, 19 mai.—Engagement de Pierre, Panis de nation, à Louis Damour, sr de Clignancour, pour aller au poste de Michilimakinac—Étude Porlier.

1740, 19 mai.—Engagement de Joseph La Bissonnière au sr Neveu La Noret pour aller à Michilimakinac—Étude Simonnet.

1740, 19 mai.—Engagement de Jean Baptiste Marcot au sr François Breunsard dit Langevin pour aller à Michilimakinac—Étude Simonnet.

1740, 19 mai.—Engagement de Pierre Boileau à Mr La Marque et Compagnie pour aller au poste de Michilimakinac—Étude Simonnet.

1740, 19 mai.—Engagement de François Mayot au sr Nolant La Marque pour aller au poste de Michilimakinac—Étude Simonnet.

1740, 20 mai.—Engagement de Pierre Viau dit Lespérance à Philippe Dagniau, sr de la Saussaye, pour aller au poste de Cha8enons—Étude Simonnet.

1740, 20 mai.—Engagement de Julien Choquet à Claude Marin, sr Laperrière, pour aller au poste de Michilimakinac—Étude Porlier.

1740, 20 mai.—Engagement de François Jarret aux sieurs Dequindre et Marin pour aller au poste de Michilimakinac—Étude Porlier.

1740, 20 mai.—Engagement de Laurent Jarret dit Bauregard à Louis Cézard Dagneau, sr Dequindre, pour aller au poste de Michilimakinac—Étude Porlier.

1740, 20 mai.—Engagement de Jacques Robert dit La Pomeray au sr Philippe Dagniau De la Saussaye pour aller au poste des Cha8ennons—Étude Simonnet.

1740, 20 mai.—Engagement de François Gendron à Simeon Réaume pour aller au Détroit—Étude Blanzy.

1740, 20 mai.—Engagement de Jean Baptiste Lepage à Simeon Réaume pour aller au fort Ponchartrain du Détroit—Étude Blanzy.

1740, 20 mai.—Engagement de Pierre Fortin dit Paris au sr de la Ronde et Compagnie pour aller au Sault Sainte-Marie—Étude Blanzy.

1740, 20 mai.—Engagement de Ignace Fortin dit Paris au sr De la Ronde et Compagnie pour aller au Sault Sainte-Marie—Étude Blanzy.

1740, 21 mai.—Engagement de Jean B. Pauminville à Luc de Chap La Corne, sr de St-Luc, pour aller au poste de Michilimakinacq—Étude Simonnet.

1740, 21 mai.—Engagement de Jean Bapte Tabeau à Jean Marie Blondeau pour aller à Missilimakinac—Étude Simonnet.

1740, 21 mai.—Engagement de Jacques Brossard à Paul Lamarque, sr De Marin, pour aller au poste de la Baye et même jusque dans le Missisypy—Étude Blanzy.

1740, 23 mai.—Engagement de Joseph Majeau au sr Nolan La Marque pour aller à Michilimakinac—Étude Simonnet.

1740, 23 mai.—Engagement de Jean B. Prud'homme au sr Nolan La Marque pour aller à Michilimakinac—Étude Simonnet.

1740, 23 mai.—Engagement de Louis Bousquet au sieur Neveu La Noret pour aller à Michilimakinac—Étude Simonnet.

1740, 23 mai.—Engagement de Jean Bte Dau à Louis D'ailleboust, sr De Coullonge, pour aller à Michilimakinac—Étude Porlier.

1740, 23 mai.—Engagement de Louis St-Germain à Louis D'ailleboust, sr De Coullonge, pour aller au poste de Michilimakinac—Étude Porlier.

1740, 23 mai.—Engagement de Jean Bte Dau à Louis D'ailleboust, sr De Coullonge, pour aller à Michilimakinac—Étude Porlier.

1740, 23 mai.—Engagement de Jean Baptiste Lahay à Louis D'ailleboust, sr De Coullonge, pour aller au poste de Michilimakinac—Étude Porlier.

1740, 23 mai.—Engagement de Michel Prud'homme au sr Nolan La Marque pour aller à Michilimakinac—Étude Simonnet.

1740, 23 mai.—Engagement de Joseph Prud'homme au sr Nolan La Marque et Compagnie pour aller à Michilimakinac—Étude Simonnet.

1740, 23 mai.—Engagement de Charles Desavier au sieur Nolan La Marque pour aller à Michilimakinac—Étude Simonnet.

1740, 23 mai.—Engagement de Ignace Prud'homme à Mr De la Marque, sr de Marin, pour aller à la Baye et même jusque dans le Missisypy—Étude Blanzy.

1740, 23 mai.—Engagement de Jacques Migneron à Paul De la Marque, sr De Marin, pour aller à Missilimakinac—Étude Blanzy.

28e may 1730
Engagement
de Louis Vaillant
a Mrs de Croiselle
et le Conte Dupré

Exp.

Pardevant Le [illegible] fut Present Louis Vaillant Dem[eurant]
à Ste Therese De present en cette ville Lequel s'est volontaire[ment]
Engagé a Mrs de Croisy et au Sr Jean Baptiste Le Conte Dupré
En société [illegible] par led. Srs Dupré et le pnt pour aller
a Missilimakinac par la grande Riviere et en descendre aussy
par la grande Riviere La presente année dans le temps que
Les voyageurs Descendent ordinairement et aider en
montant et en Descendant a mener Les Canots marchandises
et pelleteries desd. Srs associés [illegible] et autres choses
necessaires pour de pareils voyages Led. Engagé promet
D'avoir soin Du mieux qui luy sera possible obeir audits Srs de
Croiselle et Dupré les servir fidellement faire leur proffit eviter
Leur Dommage [illegible] et Generallement faire
tout ce qui luy sera commandé de licite et honneste [illegible]
quil pourra faire sans pouvoir quitter led. service sans
Leur Consentement sous les peines des ordonnances
Cet Engagement ainsy fait et outre pour et moyennant
La somme de Deux Cent livres pour les gages et
salaires Dud. Engagé qui luy seront payé a son Retour
En cette ville en Castors et pelleteries au prix des
marchands Equippeurs Car ainsy & Promettant &
obligeant & Fait et passé aud. montreal Etude dud.
nore. L'an mil sept cent trente Le vingt huit May
apres midy En presence des Srs Joseph Le Cavalier et Augustin
Langlois [illegible] temoins qui ont signés avec
Led. Sr Le Conte et nore. Led. Engagé a Declaré ne scavoir
Escrire ny signer de ce enquis apres lecture faite suivant
L'ordonnance

Le Conte Dupré

Lecour

Langlois

J. Adhemar

ENGAGEMENT DE LOUIS VAILLANT A M. DE CROISILLE ET LE COMPTE DUPRÉ

*Pardevant & fut Present Louis Vaillant demr à S^te^ therese De present En Cette Ville Lequel Sest volontaire^t^ Engagé à M. de Croisy et au s^r^ Jean Baptiste LeConte Dupré En Sociétté Ce acceptant par Le d. s^r^ Dupré a Ce p^nt^ pour aller a missillimakinac par La grande Riviere Et En Descendre aussy par La grande Riviere La presente année Dans le tems que Les voyageurs Descendent ordinairement Et Daider En montant Et En Descendant a mener Les Canots marchandises et pelteries desd^t^ S^rs^ associés Desquels et autres choses nécessaire pour de pareils voyages Led^t^ Engagé promet D'avoir soin Du mieux qui Luy sera possible obéir aud sr de Croisille et Dupré Les Servir fidelle^t^ faire Leur proffit Eviter Leur Dommage Et Generallement faire tout Ce qui Luy Sera Commandé de Licite Et honeste Et quil pourra faire Sans pouvoir quitter Led^t^ service Sans Leur Consentement Sous Les peines Des ordonnances Cet Engage^t^ ainsy fait Et outre pour Et moyennant La Somme de Deux Cent Livres pour Les Gages Et Salaires Dud^t^ Engagé qui Luy Seront payé à Son Retour En Cette Ville En Castors Et pelteries au prix Des Marchands Equippeurs Car ainsy & Promettant & obligeant & fait Et passé aud^t^ montréal Etude du d^t^ no^re^ Lan mil Sept Cent trente Le vingt huit May apres midy En pnce Des Srs Joseph LeCour Et augustin Langlois Temoins qui ont Signé avec Led^t^ sr LeConte Et no^re^ Le d^t^ Engagé a Declaré ne Scavoir Escrire ny Signer de Ce Enquis après Lecture faite Suivant Lord^ce^*

Le Comte Dupré

Lecour

Langlois

Adhemar (1)

(1) Archives Judiciaires de Montréal.

1740, 23 mai.—Engagement de Nicolas Robillard au sr De la Ronde et Compagnie pour aller au Sault-Ste-Marie—Étude Blanzy.

1740, 23 mai.—Engagement de Pierre Robillard au sr De la Ronde et Compagnie pour aller au Sault-Ste-Marie—Étude Blanzy.

1740, 23 mai.—Engagement de Joseph Lalonde au sr Laronde et Compagnie pour aller au Sault Ste-Marie—Étude Blanzy.

1740, 23 mai.—Engagement de Jean Baptiste Benoist à François Préjean et Compagnie pour aller au fort Ponchartrain du Détroit—Étude Blanzy.

1740, 23 mai.—Engagement de Pierre Benoist à François Préjean et Compagnie pour aller au fort Ponchartrain du Détroit—Étude Blanzy.

1740, 23 mai.—Engagement de Joseph Chartran à François Préjean et Compagnie pour aller au fort Ponchartrain du Détroit—Étude Blanzy.

1740, 23 mai.—Engagement de Jacques Seachet au sr De la Ronde et Compagnie pour aller au Sault-Sainte-Marie du lac Supérieur—Étude Blanzy.

1740, 23 mai.—Engagement de André Primot au sr Siméon Réaume pour aller au fort Ponchartrain du Détroit—Étude Blanzy.

1740, 24 mai.—Engagement de Joseph Lusignan à Jean Baptiste Forestier du Lompré et Compagnie pour aller au poste des 8yatannons—Étude Adhémar.

1740, 24 mai.—Engagement de François Lapierre à François Préjean et Compagnie pour aller au poste du Détroit—Étude Porlier.

1740, 24 mai.—Engagement de Jean Bte St-Germain à François Préjean et Compe pour aller au poste du Détroit—Étude Porlier.

1740, 24 mai.—Engagement de Jean Bte Genereux à François Préjean et Compe pour aller au poste du Détroit—Étude Porlier.

1740, 24 mai.—Engagement de Basile Gyard au sr François Préjean et Compagnie pour aller au fort Pontchartrain du Détroit—Étude Blanzy.

1740, 24 mai.—Engagement de Paul La Pierre à François Préjean et Compagnie pour aller au Détroit—Étude Blanzy.

1740, 25 mai.—Engagement de Jacques Cartier à François Brunsard Langevin pour aller à Michilimakinac—Étude Simonnet.

1740, 25 mai.—Engagement de Jacques Duperon au sr François Brunsard Langevin pour aller à Michilimakinac—Étude Simonnet.

1740, 25 mai.—Engagement de François Morin à Paul Lamargue pour aller au poste de la Baye et jusque dans le Missisypy—Étude Blanzy.

1740, 26 mai.—Engagement de François Marsan dit La Pierre au sr Nolan La Marque et Compagnie pour aller à Michilimakinac—Étude Simonnet.

1740, 26 mai.—Engagement de Antoine Pierre Roy au sr Lamarque pour aller à Michilimakinac—Étude Simonnet.

1740, 26 mai.—Engagement de François Migneron au sr Nolan La Marque pour aller à Michilimakinac—Étude Simonnet.

1740, 26 mai.—Engagement de Noel Deniau au sr Nolan La Marque pour aller à Michilimakinac—Étude Simonnet.

1740, 26 mai.—Engagement de Pierre Lemire à François Préjean et Compagnie pour aller au poste du Détroit—Étude Porlier.

1740, 26 mai.—Engagement de Séraphin Lauson à Charles Texier et Compagnie pour aller à Missilimakinac—Étude Blanzy.

1740, 26 mai.—Engagement de Bernard dit Laviolette à Siméon Réaume pour aller au fort Le pont Chartrain du Détroit—Étude Blanzy.

1740, 26 mai.—Engagement de Jacques La Croix dit Langevin à Ignace Gamelin pour aller au lac des Bois—Étude Blanzy.

1740, 26 mai.—Engagement de Jean Vaillancourt au sr Préjean et Compagnie pour aller au poste du Détroit—Étude Porlier.

1740, 26 mai.—Engagement de Jean Bte Prou à François Préjeant et Compe pour aller au poste du Détroit—Étude Porlier.

1740, 26 mai.—Engagement de Charle St-Maurice au sr François Préjeant et Compe pour aller au poste du Détroit—Étude Porlier.

1740, 26 mai.—Engagement de Augustin Gibaut à François Préjean et Compagnie pour aller au Détroit—Étude Porlier.

1740, 26 mai.—Engagement de Jean Bte Gibaut à François Préjean et Compe pour aller au poste du Détroit—Étude Porlier.

1740, 26 mai.—Engagement de Guillaume Daoust à Louis D'ailleboust, sr de Coullonge, pour aller à Michilimakinac—Étude Porlier.

1740, 26 mai.—Engagement de Baptiste Dubord à Louis D'ailleboust, sr de Coullonge, pour aller à Michilimakinac—Étude Porlier.

1740, 26 mai.—Engagement de Louis Le Clerc à Ignace Gamelin pour aller au lac des Bois—Étude Blanzy.

1740, 26 mai.—Engagement de Pierre Millet dit Léonard à Ignace Gamelin pour aller à Missilimakinac—Étude Blanzy.

1740, 27 mai.—Engagement de Louis Major à Philippe Daniau, sr de la Saussay, pour aller au poste de Cha8ennons—Étude Simonnet.

1740, 27 mai.—Engagement de André Harnois au sr Nicolas Catin pour aller au poste du Détroit—Étude Simonnet.

1740, 27 mai.—Engagement de Charles Bousquet au sr Nicolas Catin pour aller au fort Ponchartrain du Détroit—Étude Simonnet.

1740, 27 mai.—Engagement de Ignace Demarest au sr Charle Nolan La Marque pour aller à Michilimakinac—Étude Simonnet.

1740, 27 mai.—Engagement de François Maurice dit La Fantaisie au sieur Charle Nolan La Marque pour aller à Michilimakinac—Étude Simonnet.

1740, 27 mai.—Engagement de Antoine Lantier à Jean Baptiste Forestier du Lompré, Toussaint Le Cavelier, leur procureur, pour aller au Détroit et au lac Érié—Étude Adhémar.

1740, 27 mai.—Engagement de Ange Guérin Lafontaine à Joseph Couvret et Louis Ducharme pour aller à Missillimakinac—Étude Adhémar.

1740, 27 mai.—Engagement de Pierre Roy à François Préjean et Compagnie pour aller au Détroit—Étude Porlier.

1740, 27 mai.—Engagement de Pierre Rivet à Louis d'ailleboust, sr de Coulonge, pour aller à Michilimakinac—Étude Porlier.

1740, 27 mai.—Engagement de Jacques Cusson à Louis d'ailleboust, sieur de Coulonge, pour aller à Michilimakinac—Étude Porlier.

1740, 27 mai.—Engagement de Jacque Robert à François Préjean et Compagnie pour aller à Détroit—Étude Porlier.

1740, 27 mai.—Engagement de Joseph Boyé à François Préjean pour aller au poste du Détroit—Étude Porlier.

1740, 27 mai.—Engagement de Louis Aguenier à François Préjent et Compagnie pour aller au poste du Détroit—Étude Porlier.

1740, 27 mai.—Engagement de Hustache Harnois au sr Nicolas Catin pour aller au fort Ponchartrain ou du Détroit—Étude Simonnet.

1740, 27 mai.—Engagement de Joseph Forcier au sr Henry Catin pour aller au fort Ponchartrain—Étude Simonnet.

1740, 27 mai.—Engagement de Dominique Bourdeau au sr Nicolas Catin pour aller au fort Ponchartrain—Étude Simonnet.

1740, 27 mai.—Engagement de Jean Baptiste Donnay dit Fresnière au sr Charles Héry pour aller au poste de Ponchartrain—Étude Simonnet.

1740, 27 mai.—Engagement de Antoine La Liberté au sr Joseph Leduc pour aller au poste des Islinois—Étude Simonnet.

1740, 27 mai.—Engagement de Jacques Daudelain au sr Neveu La Noret pour aller à Michilimakinac—Étude Simonnet.

1740, 27 mai.—Engagement de François Cardinal à François Prejean et Compagnie pour aller au poste du Détroit—Étude Porlier.

1740, 27 mai.—Engagement de Clément Lafrance à François Préjean et Compagnie pour aller au poste du Détroit—Étude Porlier.

1740, 27 mai.—Engagement de Charle Larivière à François Préjean et Compagnie pour aller au poste du Détroit—Étude Porlier.

1740, 27 mai.—Engagement de François Fournel à Paul De la Marque, sr de Marin, pour aller au poste de la Baye—Étude Blanzy.

1740, 27 mai.—Engagement de Estienne Mondoux à Ignace Gamelin pour aller à Misilimakinac—Étude Blanzy.

1740, 27 mai.—Engagement de Robert Brouillet à Ignace Gamelin pour aller à Missilimakinac—Étude Blanzy.

1740, 27 mai.—Engagement de Pierre Donay à Ignace Gamelin pour aller à Missilimakinac—Étude Blanzy.

1740, 28 mai.—Engagement de Joseph Fortier à Ignace Gamelin pour aller à Missilimakinac—Étude Blanzy.

1740, 28 mai.—Engagement de Claude Devaux à Augustin Langlois pour aller au fort Le pont Chartrain du Détroit—Étude Blanzy.

1740, 28 mai.—Engagement de François Bisaillon au sr Neveu fils pour aller au fort Ponchartrain du Détroit—Étude Blanzy.

1740, 28 mai.—Engagement de Jacques Duplanty au sr Paul La Margue pour aller au poste de La Baye—Étude Simonnet.

1740, 28 mai.—Engagement de Jacques Lalande La Treille au sr La Marque pour aller à Michilimakinac—Étude Simonnet.

1740, 28 mai.—Engagement de François Belisle au sr Henry Catin pour aller aux Illinois—Étude Simonnet.

1740, 28 mai.—Engagement de Joseph Duchesny à Jean Baptiste Forestier Dulompré et Compagnie pour aller aux 8yatannons—Étude Adhémar.

1740, 28 mai.—Engagement de Pierre Desrochés au sr Augustin Langlois pour aller au fort Le pont Chartrain du Détroit—Étude Blanzy.

1740, 28 mai.—Engagement de Paul Desrochers à Charles Texier et Compagnie pour aller au poste de la Baye—Étude Blanzy.

1740, 29 mai.—Engagement de Joseph Bro Pommainville à Charles Nolan Lamarque pour aller à Missillimakinac—Étude Adhémar.

1740, 29 mai.—Engagement de Jean Baptiste Ayot à Philippe Daniau, sr de la Saussay, pour aller au poste des Cha8ennons—Étude Simonnet.

1740, 29 mai.—Engagement de André Prézot à Julien Rivard pour aller à Missillimakinac—Étude Adhémar.

1740, 29 mai.—Engagement de Joachim Daragon dit La France à Julien Rivard pour aller à Missillimakinac—Étude Adhémar.

1740, 29 mai.—Engagement de Joseph Couillard à Pierre Neveu pour aller à Missillimakinac—Étude Adhémar.

1740, 29 mai.—Engagement de Pierre Brouillet à Charles Papin et Compagnie pour aller au Détroit—Étude Adhémar.

1740, 29 mai.—Engagement de Joseph Meilleur à Jacques Gadois Maugé pour aller à Missilimakinac—Étude Adhémar.

1740, 29 mai.—Engagement de Joseph Pepin au s^r^ Préjean et Compagnie pour aller au fort Ponchartrain du Détroit—Étude Blanzy.

1740, 29 mai.—Engagement de Ambroise Brissebois au s^r^ Ignace Gamelin pour aller à Missilimakinac—Étude Blanzy.

1740, 29 mai.—Engagement de Alexis Buet à Simeon Réaume pour aller au fort Le pont Chartrain du Détroit—Étude Blanzy.

1740, 29 mai.—Engagement de Vital Sarrasin dit Despeltaux à Siméon Réaume pour aller au fort Pontchartrain du Détroit—Étude Blanzy.

1740, 29 mai.—Engagement de Joseph Mainville au s^r^ De la Pérade et Compagnie pour aller au fort Pontchartrain du Détroit—Étude Blanzy.

1740, 29 mai.—Engagement de Thomas Masuré à Jean Baptiste Blondeau pour aller au poste de Pimiteony—Étude Blanzy.

1740, 30 mai.—Engagement de Antoine Pillon à Louis D'ailleboust pour faire le voyage à Michilimakinac—Étude Porlier.

1740, 30 mai.—Engagement de Jacques Pilon à Louis D'ailleboust pour aller au poste de Michilimakinac—Étude Porlier.

1740, 30 mai.—Engagement de Jean Baptiste Joly au sieur Charles Demers pour aller au fort Ponchartrain ou du Détroit—Étude Simonnet.

1740, 30 mai.—Engagement de Augustin Goulet au s^r^ Neveu Lanoret pour aller à Michilimakinac—Étude Simonnet.

1740, 30 mai.—Engagement de Paul Bizet au s^r^ Charles Demers Dessermons pour aller au fort Ponchartrain—Étude Simonnet.

1740, 30 mai.—Engagement de Joseph Poirier au s^r^ La Marque pour aller au poste de Michilimakinac—Étude Simonnet.

1740, 30 mai.—Engagement de Pierre Chicouanne à Claude Marin pour aller à Michilimakinac—Étude Porlier.

1740, 30 mai.—Engagement de Alexandre Huneau à Jean Baptiste Forestier Dulompré et Compagnie pour aller au fort Le Pont Chartrain, du Détroit du lac Érié—Étude Adhémar.

1740, 30 mai.—Engagement de Gabriel Goguet à Jean Baptiste Blondeau pour aller au poste de Pimitéou—Étude Blanzy.

1740, 30 mai.—Engagement de Jacques Deshotels dit Lapointe à François Préjean et Compagnie pour aller au fort Pontchartrain du Détroit—Étude Blanzy.

1740, 30 mai.—Engagement de Michel Hazur à Charles Texier et Compagnie pour aller à Missilimakinac—Étude Blanzy.

1740, 30 mai.—Engagement de Joseph Dizy au s^r^ De la Ronde et Compagnie pour aller au poste du Sault-Ste-Marie—Étude Blanzy.

1740, 30 mai.—Engagement de Joseph Alexandre Rau à Louis Saint-Ange Charly pour aller au Sault Ste-Marie du lac Supérieur—Étude Blanzy.

1740, 30 mai.—Engagement de Paul Perault au s^r^ Delaperade et Compagnie pour aller au fort Lepont Chartrain du Détroit—Étude Blanzy.

1740, 30 mai.—Engagement de Joseph Germain au s^r Delaperade pour aller au poste du fort Pontchartrain du Détroit—Étude Blanzy.

1740, 30 mai.—Engagement de Jean Baptiste Grelot au s^r Tarieux de la Perade pour aller au fort Le pont Chartrain du Détroit—Étude Blanzy.

1740, 30 mai.—Engagement de François Germain au s^r Tarieu De la perade et Compagnie pour aller au fort Pontchartrain du Détroit—Étude Blanzy.

1740, 30 mai.—Engagement de François Montembault au s^r Tarieu Delaperade pour aller au fort Ponchartrain du Détroit—Étude Blanzy.

1740, 30 mai.—Engagement de Jean François Abel au s^r Tarieu de la Pérade pour aller au poste du fort Pontchartrain du Détroit—Étude Blanzy.

1740, 30 mai.—Engagement de Mexis Cailla au s^r Tarieu de la Perade et Compagnie pour aller au fort Ponchartrain du Détroit—Étude Blanzy.

1740, 30 mai.—Engagement de Joseph L'Ecuyer au s^r De la Ronde et Compagnie pour aller au poste de la pointe de Thagouamigon—Étude Blanzy.

1740, 31 mai.—Engagement de Louis Morache à M^r La Saussaye pour faire le voyage aux postes des Cha8ennons—Étude Simonnet.

1740, 31 mai.—Engagement de Jean Baptiste Dubort au s^r Charle Papin pour aller au fort Ponchartrain—Étude Simonnet.

1740, 31 mai.—Engagement de Jean Baptiste Rau dit Alexandre à Julien Rivard pour aller à Missillimakinac—Étude Adhémar.

1740, 31 mai.—Engagement de Augustin Giguaire à François Préjean et Compagnie pour aller au poste du Détroit—Étude Porlier.

1740, 31 mai.—Engagement de Pierre Lamothe au s^r Siméon Réaume pour aller au poste du fort Le pont Chartrain du Détroit—Étude Blanzy.

1740, 31 mai.—Engagement de François Beauchamp à Siméon Réaume pour aller au poste du Détroit du fort Pontchartrain—Étude Blanzy.

1740, 1er juin.—Engagement de Jean Baptiste Grignon au s^r Tarieu de la Pérade et Compagnie pour aller au fort le Pont Chartrain du Détroit—Étude Blanzy.

1740, 1er juin.—Engagement de Antoine Grignon à François Neveu pour aller jusque au poste du fort Pontchartrain du Détroit—Étude Blanzy.

1740, 1er juin.—Engagement de Joseph Saint-Antoine à Pierre Payen, s^r Denoyan, pour aller au poste du Détroit—Étude Blanzy.

1740, 1er juin.—Engagement de Pierre Delomée à Monsieur de la Perade Le Cadet pour aller au Détroit—Étude Adhémar.

1740, 1er juin.—Engagement de François Grignon à Monsieur de la Pérade Le Cadet pour faire le voyage au Détroit—Étude Adhémar.

1740, 1er juin.—Engagement de Toussaint Dubois dit Brisebois à Mr de la Pérade Le Cadet pour aller au Détroit—Étude Adhémar.

1740, 1er juin.—Engagement de Pierre Brunet dit Létang à Jean Baptiste Forestier Dulompré et Compagnie pour aller au Détroit et au lac Érié—Étude Adhémar.

1740, 1er juin.—Engagement de François Lenoir à Jean Baptiste Forestier et Compagnie pour aller aux 8yatannons—Étude Adhémar.

1740, 1er juin.—Engagement de Pierre Dubois à Jean Baptiste Forestier Dulompré pour aller aux 8yatannons—Étude Adhémar.

1740, 1er juin.—Engagement de Joseph Buret à Jean Baptiste Lemire Marsollet pour aller à Missillimakinac—Étude Adhémar.

1740, 1er juin.—Engagement de Vincent Laforge à Pierre Payen, s^r Denoyan, pour aller au poste du Détroit—Étude Blanzy.

1740, 1er juin.—Engagement de Nicolas Patenoste à Pierre Payen Denoyan pour aller au fort Ponchartrain du Détroit—Étude Blanzy.

1740, 2 juin.—Engagement de Jean Gautier Landreville à Louis Gatineau et Compagnie pour aller à Missillimakinac—Étude Adhémar.

1740, 2 juin.—Engagement de Jacques Brossard à Jacques Gadois Maugé fils pour aller à Missillimakinac—Étude Adhémar.

1740, 2 juin.—Engagement de Charle Ratel au sr Charles Héry pour aller au fort Ponchartrain—Étude Simonnet.

1740, 2 juin.—Engagement de Jean Gautier Landreville fils à Louis Gatineau et Compagnie pour aller à Missillimakinac—Étude Adhémar.

1740, 2 juin.—Engagement de Antoine Jerosme à Charles Rupallais de Gonneville pour aller à Missillimakinac—Étude Adhémar.

1740, 2 juin.—Engagement de Augustin Lafond à Augustin Langlois pour aller au fort Le pont Chartrain du Détroit—Étude Blanzy.

1740, 3 juin.—Engagement de Laurent Denigé à Louis D'ailleboust pour aller au poste de Michilimakinac—Étude Porlier.

1740, 3 juin.—Engagement de Jean B. Bertrant au sr Héry pour aller au fort Ponchartrain—Étude Simonnet.

1740, 3 juin.—Engagement de Joseph Beauvais à Louis D'ailleboust pour aller à Michilimakinac—Étude Porlier.

1740, 3 juin.—Engagement de Antoine Alexandrau à Louis Damour, sr De Clignancour, pour aller à Michilimakinac—Étude Porlier.

1740, 3 juin.—Engagement de Joseph Dubord à Louis Damour, sieur de Clignancour, pour aller à Michilimakinac—Étude Porlier.

1740, 3 juin.—Engagement de Michel Laliberté à Cézard Dagneau, sr Dequindre, pour aller à Michilimakinac—Étude Porlier.

1740, 3 juin.—Engagement de Antoine Bertrand à Jean Gyasson pour aller à Missilimakinac—Étude Blanzy.

1740, 3 juin.—Engagement de Hugues Leseyeux dit Lasonde à Louis Saint-Ange Charly pour aller au poste du Sault Ste-Marie—Étude Blanzy.

1740, 4 juin.—Engagement de Guillaume Bertrand à Louis D'ailleboust, sieur de Coullonge, pour aller à Michilimakinac—Étude Porlier.

1740, 4 juin.—Engagement de François Berthelemy Perrot à Jean Baptiste Forestier Dulompré et Compagnie pour aller aux 8yatannons—Étude Adhémar.

1740, 4 juin.—Engagement de Antoine Frigon à Jean Baptiste Forestier Dulompré et Compagnie pour aller aux 8yatannons—Étude Adhémar.

1740, 4 juin.—Engagement de Joseph Buet au sr Siméon Réaume pour aller au fort Le pont Chartrain du Détroit—Étude Blanzy.

1740, 5 juin.—Engagement de Jean B. Boudeau au sr Charle Pepin pour aller au poste de 8abache—Étude Simonnet.

1740, 5 juin.—Engagement de François Lafrance au sr Henry Catin pour aller au poste des Islinois—Étude Simonnet.

1740, 5 juin.—Engagement de Antoine Rivard dit Feuilleverte ou Loranger au sr Charles Texier et Compagnie pour aller au poste de la Baye—Étude Blanzy.

1740, 6 juin.—Engagement de Morise L'irlande à Joseph Douaire pour aller à Michilimakinac—Étude Porlier.

1740, 6 juin.—Engagement de Antoine L'irlande à Joseph Douaire pour aller à Michilimakinac—Étude Porlier.

1740, 6 juin.—Engagement de Pierre Bourdet à Alexandre Hunault pour aller dans les pays d'en haut—Étude Adhémar.

1740, 6 juin.—Engagement de Pierre Toulouse au s^r^ Henry Catin pour aller au fort Ponchartrain—Étude Simonnet.

1740, 6 juin.—Engagement de Pierre Lavigne à Paul De la Marque pour faire le voyage au poste de la Baye—Étude Blanzy.

1740, 6 juin.—Engagement de Louis Joseph Houde à Charles Texier et Compagnie pour aller au poste de la Baye—Étude Blanzy.

1740, 7 juin.—Engagement de Pierre Brunet Lasablonière à Jean Baptiste Forestier Dulompré et Compagnie pour aller aux 8yatannons—Étude Adhémar.

1740, 7 juin.—Engagement de Paul Prevost à Jean Baptiste Forestier Dulompré et Compagnie pour aller aux 8yatannons—Étude Adhémar.

1740, 7 juin.—Engagement de Joseph Brossard à Jean Baptiste Forestier Dulompré et Compagnie pour aller au fort le pont Chartrain, du Détroit du lac Érié—Étude Adhémar.

1740, 8 juin. Engagement de Jullien Delinel au s^r^ De la Ronde et Compagnie pour aller au Sault-Ste-Marie—Étude Blanzy.

1740, 8 juin.—Engagement de François Brisson à Louis D'ailleboust, s^r^ de Coullonge, pour aller à Michilimakinac—Étude Porlier.

1740, 8 juin.—Engagement de Joseph Laporte à Charles Papin et Compagnie pour aller au poste de 8abache—Étude Adhémar.

1740, 8 juin.—Engagement de Dominique L'Eturneau à Louis Gatineau et Compagnie pour aller à la Rivière St-Joseph et ses limites—Étude Adhémar.

1740, 8 juin.—Obligation par Luc de La Corne, s^r^ de St-Luc, à M^rs^ de La Compagnie des Indes pour 12 pièces de drap—Étude Porlier.

1740, 8 juin.—Obligation par Claude Lamargue, s^r^ De La périère, à Mrs de la Compagnie des Indes pour 4 pièces de drap et 150 livres de poudre—Étude Porlier.

1740, 8 juin.—Obligation par Louis Dagneaux et sieur Dequindre à M^rs^ de La Compagnie des Indes pour 4 pièces de drap et 150 livres de poudre—Étude Porlier.

1740, 8 juin.—Engagement de Nicolas Thibaut à Louis D'ailleboust, s^r^ de Coullonge, pour aller à Michilimakinac—Étude Porlier.

1740, 8 juin.—Engagement de Jacques Bernard dit Michon au s^r^ Charles Héry pour aller au fort Ponchartrain—Étude Simonnet.

1740, 8 juin.—Engagement de René La Selle au s^r^ Charles Héry pour aller au fort Ponchartrain du Détroit—Étude Simonnet.

1740, 8 juin.—Engagement de Alexis Ratel au s^r^ Charle Héry pour aller au fort Ponchartrain du Détroit—Étude Simonnet.

1740, 8 juin.—Engagement de François Traversy au s^r^ Charle Héry pour aller au Ponchartrain du Détroit—Étude Simonnet.

1740, 9 juin.—Engagement de Joseph Bernard dit Jolicœur à Louis Gatineau et Compagnie pour aller à la Rivière St-Joseph—Étude Adhémar.

1740, 9 juin.—Engagement de Antoine Joutra à Louis Gatineau et Compagnie pour aller à la Rivière St-Joseph—Étude Adhémar.

1740, 9 juin.—Engagement de Antoine Hamelin à Louis Gatineau et Compagnie pour aller à la Rivière St-Joseph—Étude Adhémar.

1740, 9 juin.—Engagement de Jean Baptiste Tellier à Louis Gatineau et Compagnie pour aller à Missillimakinac—Étude Adhémar.

1740, 9 juin.—Engagement de Remy Gagnier au s^r^ De la Ronde et Compagnie pour aller au Sault Sainte-Marie—Étude Blanzy.

1740, 10 juin.—Engagement de Antoine Picard à Charles Texier et Compagnie pour aller à Missilimakinac—Étude Blanzy.

1740, 10 juin.—Engagement de Eustache St-André à Jacques Pillet pour aller au fort Ponchartrain du Détroit—Étude Simonnet.

1740, 10 juin.—Engagement de Louis Babeu à Louis D'ailleboust pour aller au poste de Michilimakinac—Étude Porlier.

1740, 10 juin.—Engagement de Léonard Brignon à Joseph Douaire pour aller à Michilimakinac—Étude Porlier.

1740, 10 juin.—Obligation par Jacques Gadois Mogé à Mrs de la Compagnie des Indes pour 4 pièces de drap et 350 livres de poudre—Étude Porlier.

1740, 10 juin.—Obligation par Pierre Gamelin Maugras à Mrs de la Compagnie des Indes pour 7 pièces de drap et 900 livres de poudre—Étude Porlier.

1740, 10 juin.—Obligation par Charle Texier à Mrs de la Compagnie des Indes pour 6 pièces de drap et 500 livres de poudre—Étude Porlier.

1740, 10 juin.—Engagement de François Millet dit Pau à Charles Texier et Compagnie pour aller au poste de la Baye—Étude Blanzy.

1740, 10 juin.—Engagement de Antoine Henault au s^{r} De la Ronde et Compagnie pour aller au Sault-Ste-Marie du lac Supérieur—Étude Blanzy.

1740, 10 juin.—Engagement de Basyle Beaudouin au s^{r} De la Ronde et Compagnie pour aller au Sault-Ste-Marie du lac Supérieur—Étude Blanzy.

1740, 10 juin.—Engagement de François Saint-Cyr au s^{r} De la Ronde et Compagnie pour aller au Sault-Sainte-Marie—Étude Blanzy.

1740, 10 juin.—Engagement de Joseph Texier dit Lavigne au s^{r} De la Ronde et Compagnie pour aller au Sault-Sainte-Marie du lac Supérieur—Étude Blanzy.

1740, 10 juin.—Engagement de Pierre Henaut au s^{r} De la Ronde et Compagnie pour aller au Sault-Ste-Marie—Étude Blanzy.

1740, 10 juin.—Engagement de Joseph Henault au s^{r} De la Ronde pour aller au Sault-Ste-Marie du lac Supérieur—Étude Blanzy.

1740, 10 juin.—Engagement de André Janot dit Lachapelle au s^{r} De la Ronde et Compagnie pour aller au Sault-Ste-Marie—Étude Blanzy.

1740, 10 juin.—Obligation par le s^{r} Louis Damour De Clignancour à M^{rs} de La Compagnie des Indes pour 12 pièces de drap et 500 livres de poudre—Étude Porlier.

1740, 10 juin.—Engagement de Antoine Henault au s^{r} De la Ronde et Compagnie pour aller conduire un canot de marchandise et pelteries—Étude Blanzy.

1740, 10 juin.—Engagement de Antoine Henault au s^{r} De la Ronde et Compagnie pour aller au Sault Sainte-Marie—Étude Blanzy.

1740, 11 juin.—Engagement de Antoine Lavallée au s^{r} Brunsard Langevin pour aller à Michilimakinac—Étude Simonnet.

1740, 11 juin.—Obligation par Pierre Neveu Lanorès à Luc de La Corne, s^{r} de St-Luc, de la somme de 1531 livres, 8 sols, 2 deniers, pour l'utilité du voyage dans les pays d'en haut—Étude Porlier.

1740, 11 juin.—Engagement de Jacques Richard à Louis Gatineau et Compagnie pour aller à la Rivière St-Joseph—Étude Adhémar.

1740, 11 juin.—Engagement de Jean B^{te} Pepin dit Decardonnets au s^{r} De la Ronde et Compagnie pour aller au Sault Ste-Marie—Étude Blanzy.

1740, 11 juin.—Engagement de François Desilets au s^{r} De la Ronde et Compagnie pour aller au fort au Sault Sainte-Marie—Étude Blanzy.

1740, 11 juin.—Obligation par Louis Damour, s^r De Clignancourt, à Mrs de la Compagnie des Indes pour 10 pièces de drap et 200 livres de poudre—Étude Porlier.

1740, 11 juin.—Obligation par Henry Caton à M^rs de La Compagnie des Indes pour 3 pièces de drap et 300 livres de poudre—Étude Porlier.

1740, 11 juin.—Obligation par le sieur Roy à M^rs de La Compagnie des Indes pour 2 pièces de drap et 250 livres de poudre—Étude Porlier.

1740, 11 juin.—Obligation par Charle de Rupallais, s^r de Gonneville, à Pierre Courraux La Coste d'une somme de 500 livres qu'il paye à M^r le Gouverneur Général, pareille somme pour leur congé au pays des Illinois—Étude Porlier.

1740, 11 juin.—Obligation par Simon Réaume à M^rs de La Compagnie des Indes pour 4 pièces de drap et 550 livres de poudre—Étude Porlier.

1740, 11 juin.—Obligation par le sieur Ducharme, voyageur, à M^rs de La Compagnie des Indes pour 4 pièces de drap et 150 livres de poudre—Étude Porlier.

1740, 12 juin.—Engagement de Pierre Rivet au s^r Nicolas Catin pour aller au fort Ponchartrain—Étude Simonnet.

1740, 12 juin.—Engagement de André Languedoc au s^r De la Ronde et Compagnie pour aller au Sault Ste-Marie du lac Supérieur—Étude Blanzy.

1740, 13 juin.—Engagement de Claude Champagne au s^r Henry Catin pour aller au poste de Ponchartrain—Étude Simonnet.

1740, 13 juin.—Obligation par Louis D'ailleboust, s^r De Coulonge, à M^rs de La Compagnie des Indes pour 15 pièces de drap et 900 livres de poudre—Étude Porlier.

1740, 13 juin.—Obligation par François Bronsard Langevin à M^rs de La Compagnie des Indes pour 4 pièces de drap—Étude Porlier.

1740, 13 juin.—Obligation par le s^r Giasson à M^rs de La Compagnie des Indes pour 2 pièces de drap et 200 livres de poudre—Étude Porlier.

1740, 13 juin.—Engagement de Antoine Sauvé dit Laplante au s^r Mantet Demusseaux pour aller à Missilimakinac—Étude Blanzy.

1740, 13 juin.—Obligation par Le sieur Lahay à Mrs de la Compagnie des Indes pour 14 pièces de drap et 500 livres de poudre—Étude Porlier.

1740, 13 juin.—Obligation par les sieurs Papin et Leblond à M^rs de La Compagnie des Indes pour 5 pièces de drap et 400 livres de poudre—Étude Porlier.

1740, 13 juin.—Engagement de Joseph Rangé dit Laviolette au s^r Mantet Demusseaux pour aller à Misilimakinac—Étude Blanzy.

1740, 13 juin.—Engagement de Paul Léger dit Parisien au s^r Mantet Demusseaux pour aller à Missilimakinac—Étude Blanzy.

1740, 13 juin.—Engagement de Jean Baptiste Desloges au s^r Mantet Demusseaux pour aller à Missilimakinac—Étude Blanzy.

1740, 13 juin.—Engagement de Toussaint Dardenne à Jean Baptiste Blondeau pour aller au poste de Pimitevuy et même dans la rivière des Ilinois—Étude Blanzy.

1740, 14 juin.—Engagement de Léonard Lapierre au s^r Mantet Demusseaux pour aller au poste de Michilipicoton—Étude Blanzy.

1740, 16 juin.—Obligation par le s^r Gatineau à M^rs de La Compagnie des Indes pour 21 pièces de drap et 1500 livres de poudre—Étude Porlier.

1740, 16 juin.—Obligation par Rupallais, sieur de Gonneville, à M^rs de La Compagnie des Indes pour 6 pièces de drap et 300 livres de poudre—Étude Porlier.

1740, 17 juin.—Engagement de Jacques Trottier à Louis Gatineau et Compagnie pour aller à la Rivière St-Joseph—Étude Adhémar.

1740, 17 juin.—Engagement de Gabriel Gervais à Jacques Gadois Maugé fils pour aller à Missillimakinac—Étude Adhémar.

1740, 17 juin.—Engagement de Jean Boyé à Jacques Maugé fils pour aller à Missillimakinac—Étude Adhémar.

1740, 19 juin.—Engagement de Jean La Coursière à Joseph Ducharme et autres pour aller au fort le pont Chartrain, du Détroit du lac Érié—Étude Adhémar.

1740, 20 juin.—Engagement de Pierre Desroches au s[r] Joseph Ducharme pour aller au fort Pontchartrain du Détroit—Étude Blanzy.

1740, 20 juin.—Engagement de Jean Boyer au s[r] Joseph Ducharme pour aller au fort Pontchartrain du Détroit—Étude Blanzy.

1740, 22 juin.—Engagement de Lambert Robillard à Jean Baptiste D'ailleboust, s[r] de Boulacery, pour faire le voyage à Michilimakinac—Étude Simonnet.

1740, 22 juin.—Engagement de Paul Picard au s[r] Jean Bap[te] D'ailleboust, s[r] de Boulacery, pour aller à Michilimakinac—Étude Simonnet.

1740, 22 juin.—Engagement de Charle Brunel au s[r] Jean Baptiste D'ailleboust, s[r] de Boulacery, pour aller à Michilimakinac—Étude Simonnet.

1740, 22 juin.—Engagement de Étienne Léger dit Parisien à Jean Bap[te] D'ailleboust, sieur de Boulacery, pour aller à Michilimakinac—Étude Simonnet.

1740, 4 juillet.—Engagement de Louis Pivert à Philipe Dagnaux pour aller au poste des Cha8enons—Étude Lepallieur.

1740, 8 juillet.—Engagement de Jean Baptiste Jourdain au s[r] Marin pour aller au poste des Sakis et renards—Étude Blanzy.

1740, 8 juillet.—Engagement de Louis Basyle dit Lafeuillade à Paul Lamarque pour aller au poste des Sakis et Renards—Étude Blanzy.

1740, 8 juillet.—Engagement de Pierre Gaboury à Paul Lamarque pour aller au poste des Renards—Étude Blanzy.

1740, 10 juillet.—Engagement de Michel Paris dit La Magdeleine à Paul Lamargue pour aller au poste des Sakys et Renards—Étude Blanzy.

1740, 11 juillet.—Engagement de Jacques Martin à Paul Marin pour aller au poste de la Baye —Étude Blanzy.

1740, 11 juillet.—Engagement de Ignace Crevier à Paul Lamarque pour aller au poste de la Baye—Étude Blanzy.

1740, 12 juillet.—Engagement de Raimon Ménard au s[r] Marin pour aller au poste de la Baye—Étude Simonnet.

1740, 13 juillet.—Engagement de Nicolas Janis à Paul de Lamarque pour aller au poste de la Baye—Étude Blanzy.

1740, 14 juillet.—Engagement de François Gyard à Paul de Lamarque pour aller au poste de la Baye—Étude Blanzy.

1740, 14 juillet.—Engagement de Mathurin La Roché à Paul Lamarque pour aller au poste de la Baye—Étude Blanzy.

1740, 15 juillet.—Obligation par Paul Marin à M[rs] de La Compagnie des Indes pour 20 pièces de drap et 1000 livres de poudre—Étude Porlier.

1740, 15 juillet.—Engagement de Jean Baptiste Jetté au sieur Marin pour faire le voyage au poste de la Baye—Étude Blanzy.

1740, 16 juillet.—Engagement de Pierre Gaultier à Paul Lamargue pour aller au poste de la Baye—Étude Blanzy.

1740, 16 juillet.—Engagement de Louis Clermont à Paul Lamargue pour faire le voyage au poste de la Baye—Étude Blanzy.

1740, 19 juillet.—Engagement de Joseph François Bisson à Paul Lamargue pour faire le voyage au poste de Missilimakinac—Étude Blanzy.

1740, 26 juillet.—Engagement de Antoine Lafrancise à Paul Lamargue pour faire le voyage au poste de la Baye—Étude Blanzy.

1740, 1er août.—Engagement de Gabriel Longueuil à Paul Lamargue pour faire le voyage au poste de la Baye—Étude Blanzy.

1740, 27 août.—Engagement de Estienne Roy à Paul Guillet et Compagnie pour aller à Thémiskamingue—Étude Blanzy.

1740, 27 août.—Engagement de Estienne Roy à Paul Guillet et Compagnie pour aller à Thémiscaming—Étude Blanzy.

1740, 27 août.—Engagement de Paul Derochers à Paul Guillet et Compagnie pour aller à Thémiskamingue—Étude Blanzy.

1740, 27 août.—Engagement de Noel Traversy à Paul Guillet et Compagnie pour aller au poste de labitiby—Étude Blanzy.

1740, 2 septembre.—Engagement de Pierre Trottier à René Lemoyne Despins et Compagnie pour aller au poste des Nepissingue—Étude Blanzy.

1740, 5 septembre.—Obligation par le sr Joseph Leduc à Mrs de la Compagnie des Indes pour 3 pièces de drap et 100 livres de poudre—Étude Porlier.

1740, 12 septembre.—Engagement de François Chrestien à Pierre Payen, sr Denoyan, pour faire le voyage au Détroit—Étude Blanzy.

1740, 21 septembre.—Engagement de Pierre Boyer à Perre Payen, sr Denoyan, pour aller au fort Pontchartrain du Détroit—Étude Blanzy.

1740, 21 septembre.—Engagement de Louis Gadois à Pierre Payen, sr Denoyan, pour aller au fort Pontchartrain du Détroit—Étude Blanzy.

1740, 21 septembre.—Engagement de Louis Dardenne à Pierre Payen, sr Denoyan, pour aller au fort Ponchartrain du Détroit—Étude Blanzy.

1740, 21 septembre.—Engagement de J.-B. Désilets à Pierre Payen, sr de Noyan, pour aller au fort Ponchartrain—Étude Simonnet.

1740, 7 octobre.—Engagement de Paul Chicouanne à Vincent Poudret pour aller au poste de Cha8oinon—Étude Adhémar.

1740, 9 octobre.—Engagement de Pierre Courquanbec à Vincent Poudret pour aller au poste des Cha8oinons—Étude Adhémar.

1741, 16 janvier.—Engagement de Jean Custos à Paul Guillet et compagnie pour aller au poste de Thémiscamingue—Étude Blanzy.

1741, 18 mars.—Obligation par sieur Maugras à Mrs de la Compagnie des Indes pour 16 pièces de drap et 1800 livres de poudre—Étude Porlier.

1741, 17 avril.—Engagement de Pierre Jussaume dit St-Pierre à Louis de la Corne pour aller à Missilimakinac—Étude Adhémar.

1741, 17 avril.—Engagement de Léonard Jussaume dit St-Pierre fils, à Louis de la Corne pour aller à Missillimakinac—Étude Adhémar.

1741, 18 avril.—Engagement de Jacques Dodelain au sr Lamarque pour aller à Michilimakinac—Étude Simonnet.

1741, 1er mai.—Engagement de Joseph Ancelin au sr Pierre Gamelin Maugras pour aller au poste du lac Ounepigue—Étude Blanzy.

1741, 1er mai.—Engagement de Jean Baptiste Arsenault à Pierre Gamelin Maugras pour aller au poste du lac de Ounepigue—Étude Blanzy.

1741, 4 mai.—Engagement de Joachim Gérard à Paul Lamargue pour aller au poste de la Baye—Étude Blanzy.

1741, 6 mai.—Engagement de Gabrielle Latreille à Michel Gamelin Gaugé (Gaucher) pour faire le voyage au Détroit et aux 8yastanons—Étude Adhémar.

1741, 6 mai.—Engagement de Michel Balant dit La Comble à Michel Gamelin Gauché pour aller au Détroit et aux 8yatanons—Étude Adhémar.

1741, 7 mai.—Engagement de Jacques Duplanty à Pierre Gamelin Maugras pour aller au lac de Ounepigue—Étude Blanzy.

1741, 8 mai.—Engagement de Pierre Ratel au s^r^ Guillory et Compagnie pour aller au Sault Sainte-Marie—Étude Blanzy.

1741, 8 mai.—Engagement de Pierre Lachapelle au s^r^ Guillory et Compagnie pour aller au Sault Ste-Marie—Étude Blanzy.

1741, 9 mai.—Engagement de Joseph Lehoux dit Laliberté à Paul Guillet et Compagnie pour aller à Thémiskamingue—Étude Blanzy.

1741, 11 mai—Engagement de André Primot à Pierre Gamelin Maugras pour aller jusqu'au poste de M^r^ De la Verenderie—Étude Blanzy.

1741, 12 mai.—Engagement de Augustin Giguerre à Pierre Gamelin Maugras pour aller jusqu'au poste de M^r^ De la Veranderie—Étude Blanzy.

1741, 13 mai.—Engagement de Paul Gibault au s^r^ Héry pour aller au fort Ponchartrain du Détroit—Étude Simonnet.

1741, 14 mai.—Engagement de Joseph Major à Louis D'ailleboust, s^r^ de Coulonge, pour aller à Michilimakinac—Étude Porlier.

1741, 14 mai.—Engagement de Louis Cati au s^r^ Lamarque pour faire le voyage à Michilimakinac—Étude Simonnet.

1741, 14 mai.—Engagement de Jean Vincent au s^r^ Charles Héry pour faire le voyage au fort Ponchartrain du Détroit—Étude Simonnet.

1741, 14 mai.—Engagement de Pierre Achim dit St-André à Philippe Leduc pour faire le voyage à Missilimakinac—Étude Blanzy.

1741, 14 mai.—Engagement de Jerosme Longtain à Philippes Leduc pour faire le voyage à Missilimakinac—Étude Blanzy.

1741, 14 mai.—Engagement de Joseph St-André à Michel Gamelin Gaucher pour aller au fort Pontchartrain du Détroit—Étude Blanzy.

1741, 15 mai.—Engagement de Charles Desanier à Louis de la Corne pour aller à Missillimakinac—Étude Adhémar.

1741, 15 mai.—Engagement de François Beaupré à Louis de la Corne et Compagnie pour aller à Missilimakinac—Étude Adhémar.

1741, 16 mai.—Engagement de Claude Cartier à Julien Rivard pour aller à Missillimakinac—Étude Adhémar.

1741, 16 mai.—Engagement de Bernard Laviolette au sieur Philippe Leduc pour aller à Missilimakinac—Étude Blanzy.

1741, 17 mai.—Engagement de Ignace Desmarest à Louis D'ailleboust pour aller à Michilimakinac—Étude Porlier.

1741, 17 mai.—Engagement de Jean B^te^ Cartier à Louis D'ailleboust pour aller à Michilimakinac—Étude Porlier.

1741, 17 mai.—Engagement de François Beaume à Michel Gamelin Gaucher pour faire le voyage au fort Pontchartrain du Détroit—Étude Blanzy.

1741, 17 mai.—Engagement de Pierre Roussel à Michel Gamelin Gaucher pour aller au fort Pontchartrain du Détroit—Étude Blanzy.

1741, 17 mai.—Engagement de Joseph Pepin à Michel Gamelin Gaucher pour faire le voyage au fort Pontchartrain du Détroit—Étude Blanzy.

1741, 17 mai.—Engagement de Pierre Chapelain à Michel Gamelin Gaucher pour aller au fort Pontchartrain du Détroit—Étude Blanzy.

1741, 18 mai.—Engagement de Pierre Gaultier à Pierre Gamelin Maugras pour aller jusqu'au poste de Mr De la Veranderie—Étude Blanzy.

1741, 18 mai.—Engagement de Jean Baptiste Cusson à Michel Gamelin Gaucher pour aller au fort Pontchartrain du Détroit—Étude Blanzy.

1741, 18 mai.—Engagement de François Hémard à Michel Gamelin Gaucher pour faire le voyage au fort Pontchartrain du Détroit—Étude Blanzy.

1741, 19 mai.—Engagement de Pierre Courtchesne à Michel Gamelin Gaucher pour faire le voyage au fort Pontchartrain du Détroit—Étude Blanzy.

1741, 19 mai.—Engagement de Joseph Lafleur à Mr La Corne Dubreuil pour aller au poste de Gamanetigouia—Étude Simonnet.

1741, 22 mai.—Engagement de Pierre Lorion à Michel Gamelin Gaucher pour aller au Pontchartrain du Détroit—Étude Blanzy.

1741, 22 mai.—Engagement de Pierre Desonnier au sr Charle Nolan La Marque pour aller à Missillimakinac—Étude Simonnet.

1741, 22 mai.—Engagement de Pierre Antoine Roy à Mr La Marque pour aller à Missilimaquinac—Étude Simonnet.

1741, 22 mai.—Engagement de Joseph Mousseau dit des Illets au sr Charles Douaire pour aller à Michelimakinac—Étude Latour.

1741, 22 mai.—Engagement de Joseph Foran à Michel Gamelin Gaucher pour aller au fort Pontchartrain du Détroit—Étude Blanzy.

1741, 22 mai.—Engagement de Joseph Montreuil à Louis Damour pour faire le voyage au fort Pontchartrain du Détroit—Étude Blanzy.

1741, 22 mai.—Engagement de Joseph Galien à Louis Damour pour aller au fort Pontchartrain du Détroit—Étude Blanzy.

1741, 23 mai.—Engagement de Joseph Aubuchon à Michel Gamelin Gaucher pour faire le voyage au fort Pontchartrain du Détroit—Étude Blanzy.

1741, 23 mai.—Engagement de Joseph Gaultier à Louis Damour, sr de Clignancourt, et Compagnie pour aller au fort Pontchartrain du Détroit—Étude Blanzy.

1741, 23 mai.—Engagement de Jean Baptiste Vincent au sr Charle Héry pour faire le voyage au poste de Ponchartrain ou Détroit—Étude Simonnet.

1741, 23 mai.—Engagement de François Rivard au sr Charle Héry pour faire le voyage au fort Ponchartrain du Détroit—Étude Simonnet.

1741, 23 mai.—Engagement de Pierre Canada à Louis Damour, sr de Clignancourt, et Compagnie pour aller au fort Pontchartrain du Détroit—Étude Blanzy.

1741, 23 mai.—Engagement de Jean Lavallée à Paul Lamarque pour aller au poste de la Baye—Étude Blanzy.

1741, 23 mai.—Engagement de Joseph Lamalice à Louis Damour, sr de Clignancourt, et Compagnie pour aller au poste des Myamis—Étude Blanzy.

1741, 23 mai.—Engagement de Siméon Lafonteine à Louis Damour, sr de Clignancourt, et Compagnie pour aller au poste des Myamis—Étude Blanzy.

1741, 23 mai.—Engagement de François Bigras à Louis Damour, sr de Clignancourt, et Compagnie pour aller au poste du Pontchartrain du Détroit—Étude Blanzy.

1741, 23 mai.—Engagement de Jacques Bigras à Louis Damour et Compagnie pour aller au fort Pontchartrain du Détroit—Étude Blanzy.

1741, 24 mai.—Engagement de François Quintal à Jean Baptiste Hervieux pour aller à Missilimakinac—Étude Simonnet.

1741, 24 mai.—Engagement de Jacque Boyé au sr Alexis Guillory pour aller à Michimaquinak—Étude Loiseau.

1741, 24 mai.—Engagement de Charles Delaurié au sr Charles Douaire pour aller à Michelimakinac—Étude Latour.

1741, 24 mai.—Engagement de Charles Beignet à Paul Lamarque pour aller au poste de la Baye—Étude Blanzy.

1741, 24 mai.—Engagement de Pierre Beignet à Paul Lamarque pour faire le voyage au poste de la Baye—Étude Blanzy.

1741, 24 mai.—Engagement de Pierre Chomeillier à Ignace D'ailleboust, sr de Perigny, et Compagnie pour aller au poste de Michilipicoton—Étude Blanzy.

1741, 24 mai.—Engagement de Joachim Lapointe à Michel Gamelin Gaucher pour faire le voyage au fort Pontchartrain du Détroit—Étude Blanzy.

1741, 24 mai.—Engagement de Jean Baptiste La Porte à Michel Gamelin Gaucher pour aller au fort Pontchartrain du Détroit—Étude Blanzy.

1741, 24 mai.—Engagement de Pierre Fortin dit Baril à Paul Lamargue pour aller à Missilimakinac—Étude Blanzy.

1741, 24 mai.—Engagement de Pierre Rocq dit Couillard à Louis Damour, sr de Clignancourt, et Compagnie pour aller au poste des Miamis—Étude Blanzy.

1741, 25 mai.—Engagement de Augustin Paranteau au sr Maugras pour faire le voyage jusqu'au poste de l'ouest—Étude Porlier.

1741, 25 mai.—Engagement de Antoine Cottenoir au sieur Maugras pour faire le voyage au poste de l'ouest—Étude Porlier.

1741, 25 mai.—Engagement de Augustin Forcier au sieur Maugras pour faire le voyage au poste de l'ouest—Étude Porlier.

1741, 25 mai.—Engagement de Jean Baptiste Gaultier à Ignace Gamelin pour faire le voyage au poste de Missilimakinac—Étude Blanzy.

1741, 25 mai.—Engagement de Jean Baptiste Guillemot à Louis Damour, sr de Clignancourt, et Compagnie pour faire le voyage au poste des Miamis—Étude Blanzy.

1741, 26 mai.—Engagement de Louis Foisy à Ignace Gamelin pour faire le voyage au poste de Missilimakinac—Étude Blanzy.

1741, 26 mai.—Engagement de François Sédillot dit Montreuil à Louis Damour, sr de Clignancourt, et Compagnie pour aller au fort Pontchartrain du Détroit—Étude Blanzy.

1741, 26 mai.—Engagement de Jean Boyer à Louis Damour, sr de Clignancourt, et Compagnie pour aller au fort Pontchartrain du Détroit—Étude Blanzy.

1741, 26 mai.—Engagement de François Cardinal à Louis Damour, sr Declignancourt, et Compagnie pour aller au fort Pontchartrain du Détroit—Étude Blanzy.

1741, 26 mai.—Engagement de Claude Cargré Maloin à Ignace D'ailleboust pour aller à Missilimakinac—Étude Blanzy.

1741, 26 mai.—Engagement de Jean Binot à Paul Lamargue pour aller au poste de la Baye—Étude Blanzy.

1741, 27 mai.—Engagement de Jean Baptiste Joyet au sr Blaise Richard pour faire le voyage à Missilimakinac—Étude Simonnet.

1741, 27 mai.—Engagement de Ignace Salloué à Jean Baptiste Joliette pour aller à Missillimakinac—Étude Adhémar.

1741, 27 mai.—Engagement de Julien Choquet à Louis Damour, sr de Clignancourt, et Compagnie pour aller au fort Pontchartrain du Détroit—Étude Blanzy.

1741, 27 mai.—Engagement de Jean Baptiste Burel à Louis Damour, s^r de Clignancourt, et Compagnie pour aller au fort Pontchartrain du Détroit—Étude Blanzy.

1741, 27 mai.—Engagement de Claude Troye dit Lafranchise à Louis Damour, s^r de Clignancourt, et Compagnie pour aller au fort Pontchartrain du Détroit—Étude Blanzy.

1741, 27 mai.—Engagement de Jean Baptiste Pottevin au s^r Guillory et Compagnie pour aller au poste de la pointe de Chagouamigon—Étude Blanzy.

1741, 27 mai.—Engagement de Joseph Augustin Julien à Ignace D'ailleboust pour faire le voyage à Missilimakinac—Étude Blanzy.

1741, 27 mai.—Engagement de Joseph Desmarets à Ignace D'ailleboust, s^r de Perigny, et Compagnie pour aller à Missilimakinac—Étude Blanzy.

1741, 27 mai.—Engagement de François Lamontagne à Ignace D'ailleboust, s^r de Perigny, et Compagnie pour aller à Missilimakinac—Étude Blanzy.

1741, 28 mai.—Engagement de Nicolas Patenoste à Michel Gamelin Gaucher pour faire le voyage au Pontchartrain du Détroit—Étude Blanzy.

1741, 28 mai.—Engagement de Maurice L'irlande à Ignace Gamelin pour faire le voyage à Missilimakinac—Étude Blanzy.

1741, 28 mai.—Engagement de François La Plaine à Louis Damour, s^r De Clignancourt, et Compagnie pour aller au poste des Myamis—Étude Blanzy.

1741, 28 mai.—Engagement de François Migneron à Paul Lamargue pour aller à Missilimakinac—Étude Blanzy.

1741, 28 mai.—Engagement de Louis Chrestien à Thomas Blondeau pour faire le voyage à Missilimakinac—Étude Blanzy.

1741, 28 mai.—Engagement de Joseph Vannier à Paul Lamargue pour faire le voyage au poste de la Baye—Étude Blanzy.

1741, 28 mai.—Engagement de François Drousson dit Robert à Paul Lamargue pour faire le voyage à la Baye—Étude Blanzy.

1741, 28 mai.—Engagement de Charles Raymond à Michel Gamelin Gaucher pour aller au fort Pontchartrain du Détroit—Étude Blanzy.

1741, 29 mai.—Engagement de Joseph Delage à Charle Nolan Lamarque pour aller à Missilimakinac—Étude Simonnet.

1741, 29 mai.—Engagement de Augustin Dazé à Jean Baptiste Latour pour aller au fort Ponchartrain du Détroit—Étude Simonnet.

1741, 29 mai.—Engagement de Claude Lamirande au s^r Charles Douaire pour aller à Michelimakinac—Étude Latour.

1741, 29 mai.—Engagement de Augustin Dufault à Toussaint Le Cavelier pour aller aux 8yatannons—Étude Adhémar.

1741, 29 mai.—Engagement de Jean Baptiste Lamoureux à Jean Baptiste Forestier Dulompré et Compagnie pour aller aux 8yatannons—Étude Adhémar.

1741, 29 mai.—Engagement de Joseph St-Onge à Jean Baptiste Forestier Dulompré pour aller aux 8yatannons—Étude Adhémar.

1741, 29 mai.—Engagement de François Le Gault Delauriers à Ignace Gamelin pour aller à Missilimakinac—Étude Blanzy.

1741, 29 mai.—Engagement de Robert Brouillet à Ignace Gamelin pour aller à Missilimakinac—Étude Blanzy.

1741, 29 mai.—Engagement de Antoine Deyel dit Irlande à Ignace Gamelin pour faire le voyage à Missilimakinac—Étude Blanzy.

1741, 29 mai.—Engagement de Pierre Hunaut dit Deschamps à Ignace Gamelin pour faire le voyage à Missilimakinac—Étude Blanzy.

1741, 30 mai.—Engagement de Jean Baptiste Gilbert fils, à Jean Giasson pour faire le voyage au poste de la Pluye—Étude Blanzy.

1741, 30 mai.—Engagement de François Bourgau dit La Croix à Toussaint Le Cavelier et Compagnie pour aller au fort le pont Chartrain, du Détroit du lac Érié—Étude Adhémar.

1741, 30 mai.—Engagement de Pierre Bourgau dit La Croix à Toussaint Le Cavelier pour faire le voyage au fort Le pont Chartrain, du Détroit du lac Érié—Étude Adhémar.

1741, 30 mai.—Engagement de Antoine St-Jean à Toussaint Cavelier pour faire le voyage au fort Le pont Chartrain, du Détroit du lac Érié—Étude Adhémar.

1741, 30 mai.—Engagement de Jean Colas dit St-Jean à Toussaint Cavelier pour aller aux 8yatannons—Étude Adhémar.

1741, 30 mai.—Engagement de Joseph Brabant à Toussaint Le Cavelier et Compagnie pour aller au fort le pont Chartrain, du Détroit du lac Érié—Étude Adhémar.

1741, 30 mai.—Engagement de Thomas Ricard à Toussaint Cavelier et Compagnie pour aller au fort le pont Chartrain, du Détroit du lac Érié—Étude Adhémar.

1741, 30 mai.—Engagement de Louis Lamoureux à Toussaint Cavelier et Compagnie pour faire le voyage au fort Le pont Chartrain, du Détroit du lac Érié—Étude Adhémar.

1741, 30 mai.—Engagement de François St-Germain à Jean Baptiste Bondy pour aller au fort Le Pont Chartrain, du Détroit du lac Érié—Étude Adhémar.

1741, 30 mai.—Engagement de René Le Beau à Jean Baptiste Douaire Bondy pour faire le voyage au fort Le pont Chartrain, du Détroit du lac Érié—Étude Adhémar.

1741, 30 mai.—Engagement de Louis Clermont à Louis Damour, s^{r} De Clignancourt, et Compagnie pour aller au poste des Myamis—Étude Blanzy.

1741, 31 mai.—Engagement de Pierre Millet dit Léonard à Ignace Gamelin pour aller à Missilimakinac—Étude Blanzy.

1741, 31 mai.—Engagement de Philippe Estienne dit Durivage à Michel Gamelin Gaucher pour aller au Pontchartrain du Détroit—Étude Blanzy.

1741, 31 mai.—Engagement de Jean Baptiste Lafetierre dit Jasmin à Thomas Blondeau pour aller à Missilimakinac—Étude Blanzy.

1741, 31 mai.—Engagement de Charles Robert à Thomas Blondeau pour aller au poste de Missilimakinac—Étude Blanzy.

1741, 31 mai.—Engagement de François Meloche à Claude Marin, s^{r} Delapérière, et Compagnie pour aller au poste de la rivière Saint-Joseph—Étude Blanzy.

1741, 31 mai.—Engagement de Jean Bap^{te} Tabau au s^{r} Charle Nolan La Marque pour aller à Missilimakinac—Étude Simonnet.

1741, 31 mai.—Engagement de François Fournel au s^{r} Jean Giasson et Compagnie pour aller au poste du lac de La Pluye—Étude Simonnet.

1741, 31 mai.—Engagement de Joseph Burel à Jean Baptiste La Perade et Compagnie pour aller au fort le Pont Chartrain, du Détroit du lac Érié—Étude Adhémar.

1741, 31 mai.—Engagement de Antoine Benoist Livernois au s^{r} Latour pour aller au fort Ponchartrain—Étude Simonnet.

1741, 31 mai.—Engagement de François Beauri dit Grandmaison à Jean Baptiste Latour pour aller au poste de Pontchartrain du Détroit—Étude Simonnet.

1741, 31 mai.—Engagement de François Gautier à Jean Baptiste La Perade pour aller au fort Le pont Chartrain, du Détroit du lac Érié—Étude Adhémar.

1741, 1er juin.—Engagement de François St-Jean au sr Charles Douaire pour aller à Michilimakinac—Étude Latour.

1741, 1er juin.—Engagement de François Marsant dit Lapierre au sr Charles Douaire pour aller à Michelimakinac—Étude Latour.

1741, 1er juin.—Engagement de Paul Lachance à Louis Cézar Dagneau pour aller jusqu'au poste de la Rivière St-Joseph—Étude Porlier.

1741, 1er juin.—Engagement de Joseph Dorion à Alexis Le Moine Monière pour aller au lac de la Pluye—Étude Simonnet.

1741, 1er juin.—Engagement de Jean Baptiste Tarte dit Larivierre à Thomas Blondeau pour aller à Missilimakinac—Étude Blanzy.

1741, 1er juin.—Engagement de Jean Marie Tarte dit Larivierre à Thomas Blondeau pour aller à Missilimakinac—Étude Blanzy.

1741, 1er juin.—Engagement de Jean Bidet dit Langoumois à Jean Giasson pour aller au lac de la Pluye—Étude Blanzy.

1741, 1er juin.—Engagement de Joseph Lavergne à Louis Damour, sr De Clignancourt, et Compagnie pour aller au poste des Myamis—Étude Blanzy.

1741, 1er juin.—Engagement de Alexis Lafresnière à Augustin L'archevesque pour aller à Missillimakinac—Étude Adhémar.

1741, 1er juin.—Engagement de Joseph Quintin dit Dubois à Augustin L'Archevesque pour aller à Missillimakinac—Étude Adhémar.

1741, 1er juin.—Engagement de Jean Baptiste Brisset à Augustin L'Archevesque pour aller à Missillimakinac—Étude Adhémar.

1741, 1er juin.—Engagement de Antoine Donnay fils dit Fresnière à Jean Baptiste Douaire Bondy pour aller au fort Le pont Chartrain, du Détroit du lac Érié—Étude Adhémar.

1741, 2 juin.—Engagement de Joseph Cantara à François Josué de la Corne pour aller au poste de Camanistigouia—Étude Simonnet.

1741, 2 juin.—Engagement de François Fin à François Josué de la Corne pour faire le voyage à Camanistigouia—Étude Simonnet.

1741, 2 juin.—Engagement de Pierre St-Antoine au sr Charle Héry pour aller au poste de Ponchartrain—Étude Simonnet.

1741, 2 juin.—Engagement de François Raymond dit Toulouze au sr Charles Douaire pour aller à Michilimakinac—Étude Latour.

1741, 2 juin.—Engagement de Antoine Bariteau La Marche à Jean Baptiste Bondy pour aller au fort Le pont Chartrain, du Détroit du lac Érié—Étude Adhémar.

1741, 2 juin.—Engagement de Jacques Chaput à Augustin Larchevesque pour aller à Missillimakinac—Étude Adhémar.

1741, 2 juin.—Engagement de Joseph Julien dit Dragon à Jean Baptiste Laperade pour aller au fort le Pont Chartrain, du Détroit du lac Érié—Étude Adhémar.

1741, 2 juin.—Engagement de Michel Hunault Deschams à Jean Baptiste de la Perade pour aller au fort le pont Chartrain, du Détroit du lac Érié—Étude Adhémar.

1741, 2 juin.—Engagement de Jean Baptiste Drouillard à Toussaint Le Cavelier pour aller au fort Le pont Chartrain, du Détroit du lac Érié—Étude Adhémar.

1741, 2 juin.—Engagement de Ignace Prud'homme à Toussaint Le Cavelier et Compagnie pour aller au fort Le pont Chartrain, du Détroit du lac Érié—Étude Adhémar.

1741, 2 juin.—Engagement de Joseph Papin à Toussaint Cavelier pour aider à mener un canot chargé de Marchandises et pelteries—Étude Adhémar.

1741, 2 juin.—Engagement de Gille Marteau à Toussaint Cavelier et Compagnie pour aller au poste des 8yatannons.—Étude Adhémar.

1741, 2 juin.—Engagement de Pierre Desloriers à Louis Cézar Dagneaux, s^r^ Dequindre, pour aller à Michilimakinac—Étude Porlier.

1741, 2 juin.—Engagement de Joseph Leduc à Claude Marin, s^r^ Delapérière, et Compagnie pour aller au poste de Missilimakinac—Étude Blanzy.

1741, 2 juin.—Engagement de Joseph Metaut à Claude Marin, s^r^ Delapérière, et Compagnie pour aller à la rivière Saint-Joseph—Étude Blanzy.

1741, 2 juin.—Engagement de Jacques Cusson à Claude Marin, s^r^ de la Périère, et Compagnie pour aller à Missilimakinac—Étude Blanzy.

1741, 2 juin.—Engagement de Charles Robert à Pierre Payen, s^r^ Denoyan, pour aller au pont Chartrain du Détroit—Étude Blanzy.

1741, 2 juin.—Engagement de Jean Bechet à Paul Lamargue pour faire le voyage au poste de la Baye—Étude Blanzy.

1741, 2 juin.—Engagement de Jean Marie Deforges dit St-Maurice à Paul Lamargue pour aller au poste de la Baye—Étude Blanzy.

1741, 2 juin.—Engagement de Jacques Migneron à Paul Lamarque pour aller au poste de Missilimakinac—Étude Blanzy.

1741, 2 juin.—Engagement de Louis Bluteau à Pierre Payen, s^r^ Denoyan, pour aller au Détroit—Étude Blanzy.

1741, 2 juin.—Engagement de Estienne Petit dit Lalumière à Pierre Payen, s^r^ Denoyan, pour aller au poste du Détroit—Étude Blanzy.

1741, 3 juin.—Engagement de Pierre St-André à Ignace Gamelin pour aller à Missilimakinac—Étude Blanzy.

1741, 3 juin.—Engagement de Joseph Richer à Michel Gamelin Gaucher pour aller au fort Pontchartrain du Détroit—Étude Blanzy.

1741, 3 juin.—Engagement de Joseph Duclos à Toussaint Cavelier et Compagnie pour aller aux 8yatannons—Étude Adhémar.

1741, 3 juin.—Engagement de Joseph St-Germain Lamoureux au s^r^ La Coste pour aller au poste de Michilimakinac—Étude Simonnet.

1741, 3 juin.—Engagement de Jean Baptiste Bazinet au s^r^ Giasson, par le s^r^ Monière, pour aller à Missilimakinac—Étude Simonnet.

1741, 4 juin.—Engagement de Mathieu Pilon au s^r^ La Coste pour aller à Missilimakinac—Étude Simonnet.

1741, 3 juin.—Engagement de Jean Brouillat à Michel Gamelin Gaucher pour aller au fort Pontchartrain du Détroit—Étude Blanzy.

1741, 4 juin.—Engagement de Clément Rougier dit Lafrance à Louis Damour, s^r^ Declignancourt, et Compagnie pour aller au fort Pontchartrain du Détroit—Étude Blanzy.

1741, 4 juin.—Engagement de Nicolas Lefebvre à Michel Gamelin Gaucher pour aller au fort Pontchartrain du Détroit—Étude Blanzy.

1741, 4 juin.—Engagement de Geoffroy Lefevre à Michel Gamelien Gaucher pour aller au fort Pontchartrain—Étude Blanzy.

1741, 4 juin.—Engagement de Nicolas Janis à Claude Marin, sr de la Périère, et Compagnie pour aller au poste de la rivière Saint-Joseph—Étude Blanzy.

1741, 4 juin.—Engagement de François Gaultier à Claude Marin, sr De la Périère, et Compagnie pour aller au poste de la rivière Saint-Joseph—Étude Blanzy.

1741, 4 juin.—Engagement de Louis Denis à Louis Cézar Dagneau, sr Dequindre, pour aller à Michilimakinac—Étude Porlier.

1741, 4 juin.—Engagement de Jean Bte Augé à Louis Cézar Dagneaux, sr Dequindre, pour aller à Michilimakinac—Étude Porlier.

1741, 4 juin.—Engagement de Philippe Brunet à Louis Cézar Dagneaux, sr Dequindre, pour aller à Michilimakinac—Étude Porlier.

1741, 4 juin.—Engagement de Alexis Grignon à Jean Baptiste La Pérade pour aller au fort le pont Chartrain, du Détroit du lac Erié—Étude Adhémar.

1741, 4 juin.—Engagement de Alexis Moran dit Douville à Jean Baptiste La Perade et Compagnie pour aller au fort du Détroit du lac Érié—Étude Adhémar.

1741, 4 juin.—Engagement de Michel Grignon à Jean Baptiste La Perade pour aller au Détroit du lac Érié—Étude Adhémar.

1741, 4 juin.—Engagement de Alexis Rocheleau à Jean Baptiste La Perade pour aller au Détroit du lac Érié—Étude Adhémar.

1741, 4 juin.—Engagement de Louis, Pany de nation, à Jean Baptiste de Pérade pour aller au fort du Détroit du lac Érié—Étude Adhémar.

1741, 5 juin.—Engagement de Louis Vallée au sr François Josué de la Corne pour aller à Gamanistigouia—Étude Simonnet.

1741, 5 juin.—Engagement de Pierre Delaunay à Louis Cézar Dagneaux, sr Dequindre, pour aller à Michilimakinac—Étude Porlier.

1741, 5 juin.—Engagement de Jean Bte Grosleau à Louis Cézar Dagneaux pour aller à Michilimakinac—Étude Porlier.

1741, 5 juin.—Engagement de Jean Bte Létant à Alexis Cézar Dagneau, sr Dequindre, pour aller à Michilimakinac—Étude Porlier.

1741, 5 juin.—Engagement de Antoine Picard à Pierre Payen, sr Denoyan, pour aller au Détroit—Étude Blanzy.

1741, 5 juin.—Engagement de Jean Baptiste Morin à Nicolas Roze pour faire le voyage à Missilimakinac—Étude Blanzy.

1741, 5 juin.—Engagement de Jean Macé dit Sancere à Nicolas Roze pour faire le voyage à Missilimakinac—Étude Blanzy.

1741, 5 juin.—Engagement de Joseph Alexandre à Jean Baptiste de la Pérade et Compagnie pour aller au fort du Détroit du lac Érié—Étude Adhémar.

1741, 5 juin.—Engagement de Jean Baptiste Pepin à Jean Baptiste de la Pérade pour aller au fort du Détroit du lac Érié—Étude Adhémar.

1741, 5 juin.—Engagement de Alexis Cailla à Jean Bte de la Pérade et Compagnie pour aller au fort le Pont Chartrain du Détroit du lac Érié—Étude Adhémar.

1741, 5 juin.—Engagement de François Bazinet à Toussaint Le Cavelier pour aller au fort le Pont Chartrain, du Détroit du lac Érié—Étude Adhémar.

1741, 6 juin.—Engagement de Claude Guillemin à Pierre Gauthier de la Verendrye pour aller à la mer du Ouest—Étude Porlier.

1741, 6 juin.—Engagement de Jean Baptiste Adam à Augustin L'Archevesque pour aller au poste des Ilinois—Étude Adhémar.

1741, 6 juin.—Engagement de Jean Baptiste Donnay à Jean Baptiste de la Pérade pour aller au fort du Détroit du lac Érié—Étude Adhémar.

1741, 6 juin.—Engagement de Joachim Gerard à Claude Marin, sr De la Périère, et Compagnie pour aller à la rivière St-Joseph—Étude Blanzy.

1741, 6 juin.—Engagement de Louis Lalonde à Louis Damour, sr Declignancourt, et Compagnie pour aller au fort Pontchartrain du Détroit—Étude Blanzy.

1741, 6 juin.—Engagement de Jacques Le Clerc à Paul Lamarque pour aller au poste de la Baye—Étude Blanzy.

1741, 7 juin.—Engagement de Jean Baptiste Daunay au sr Nicolas Roze, voyageur, pour aller au poste de Michelimakinac—Étude Latour.

1741, 7 juin.—Engagement de Hubert Tabaut au sieur Maugras pour faire le voyage au poste de l'Ouest—Étude Porlier.

1741, 7 juin.—Engagement de Charle Clément au sr Jean Giasson et Compagnie pour aller au poste du lac de la Pluye—Étude Simonnet.

1741, 7 juin.—Engagement de Joseph Senecal à Toussaint Le Cavelier et Comgagnie pour faire le voyage au fort le pont Chartrain, du Détroit du lac Érié—Étude Adhémar.

1741, 7 juin.—Engagement de Julien Lefevre à Louis Damour, sr Declignancourt, et Compagnie pour aller au fort Pontchartrain du Détroit—Étude Blanzy.

1741, 7 juin.—Engagement de Pierre Lefevre à Louis Damour, sr Declignancourt, et Compagnie pour aller au fort Pontchartrain du Détroit—Étude Blanzy.

1741, 7 juin.—Engagement de Joseph Germain dit Belisle à Louis Damour, sr Declignancourt, pour aller au fort Pontchartrain du Détroit—Étude Blanzy.

1741, 7 juin.—Engagement de François Bissonet à Charles Marin, sr De la Périère, et Compagnie pour aller à la rivière Saint-Joseph—Étude Blanzy.

1741, 7 juin.—Engagement de François Abel à Louis Damour, sr Declignancourt, et Compagnie pour aller au fort Pontchartrain du Détroit—Étude Blanzy.

1741, 8 juin.—Engagement de Antoine Montreuil à Toussaint Le Cavelier pour aller au Détroit et au lac Érié—Étude Adhémar.

1741, 8 juin.—Engagement de Jean Bernard dit Sanscartier au sr Maugras pour aller au poste de l'ouest—Étude Porlier.

1741, 8 juin.—Engagement de François Texier au sr Maugras pour aller jusqu'aux postes de l'Ouest—Étude Porlier.

1741, 8 juin.—Engagement de Charles Lafleur au sr Maugras pour faire le voyage aux postes de l'Ouest—Étude Porlier.

1741, 8 juin.—Engagement de François Dumont Laviolette au sr Dominique Godet pour aller au fort Pontchartrain du Détroit—Étude Blanzy.

1741, 8 juin.—Engagement de Louis Legault dit Desloriers à Ignace Gamelin pour aller à Missilimakinac—Étude Blanzy.

1741, 8 juin.—Engagement de Charles Cabazier à Jean Giasson et Compagnie pour aller au poste du lac de la Pluye—Étude Blanzy.

1741, 8 juin.—Engagement de Jacques Pomainville à Claude Marin De la Périère et Compagnie pour aller à la rivière St-Joseph—Étude Blanzy.

1741, 8 juin.—Engagement de Jean Baptiste Gaultier dit Rabaut à Claude Marin, sr De la Périère, et Compagnie pour aller au poste de la Rivière Saint-Joseph—Étude Blanzy.

1741, 8 juin.—Engagement de Joseph Raymond à Claude Marin, sr De la Périère, et Compagnie pour aller au poste de la rivière St-Joseph—Étude Blanzy.

1741, 8 juin.—Engagement de Pierre Giroux à Paul Lamarque pour aller au poste de la Baye—Étude Blanzy.

1741, 8 juin.—Engagement de Antoine Robert dit Prudent à Pierre Payen, s^r^ Denoyan, pour aller au Détroit—Étude Blanzy.

1741, 9 juin.—Engagement de François Denau dit Detailly à Nicolas Roze pour aller au poste de Missilimakinac—Étude Blanzy.

1741, 9 juin.—Engagement de Pierre Champagne à Nicolas Roze pour aller à Missilimakinac—Étude Blanzy.

1741, 9 juin.—Engagement de Jean Baptiste Vannier à Paul Lamarque pour aller au poste de la Baye—Étude Blanzy.

1741, 9 juin.—Engagement de Jean Cosset à Paul Lamarque pour aller à Missilimakinac—Étude Blanzy.

1741, 9 juin.—Engagement de Pierre Langlois dit Lachapelle à Ignace Gamelin pour faire le voyage à Missilimakinac—Étude Blanzy.

1741, 9 juin.—Engagement de André Langlois dit Lachapelle à Ignace Gamemelin pour aller à Missilimakinac—Étude Blanzy.

1741, 9 juin.—Engagement de François Crevier Dechenaux à Jean Giasson pour aller au poste du Lac de la Pluye—Étude Simonnet.

1741, 9 juin.—Engagement de Augustin Jérosme à Jean Baptiste Joliette et Compagnie pour aller à Missillimakinac—Étude Adhémar.

1741, 9 juin.—Engagement de Augustin Le Brodeur dit Lavigne à Augustin L'Archevêque pour aller au poste des Ilinois—Étude Adhémar.

1741, 10 juin.—Obligation par Monfort à M^rs^ de La Compagnie des Indes pour 3 pièces de drap et 350 livres de poudre—Étude Porlier.

1741, 10 juin.—Engagement de Jean B^te^ Germain à Louis Campault pour aller au fort Ponchartrain—Étude Simonnet.

1741, 10 juin.—Obligation par le s^r^ De la Magdeleine à Mrs de la Compagnie des Indes pour 5 pièces et 300 livres de poudre—Étude Porlier.

1741, 10 juin.—Engagement de Antoine Leduc à Toussaint Le Cavelier et Compagnie pour aller au Détroit et au lac Érié—Étude Adhémar.

1741, 10 juin.—Engagement de Joseph Desnoyer à Mr Marin, par le sieur Monière, pour aller à Missilimakinac—Étude Simonnet.

1741, 10 juin.—Engagement de Joseph Tellier au s^r^ Louis Campault pour faire le voyage au fort Ponchartrain—Étude Simonnet.

1741, 10 juin.—Engagement de Joseph Lemay au s^r^ Guillory et Compagnie pour faire le voyage au poste de Chagouamigon—Étude Blanzy.

1741, 10 juin.—Engagement de Jacques Millet au s^r^ Guillory et Compagnie pour aller au poste de Chagouamigon—Étude Blanzy.

1741, 10 juin.—Engagement de F^çois^ Larche à Claude Marin, s^r^ De la Périère, et Compagnie pour aller à la Rivière Saint-Joseph—Étude Blanzy.

1741, 10 juin.—Engagement de François Cardinal à Claude Marin, s^r^ De la Périère, et Compagnie pour aller à la rivière St-Joseph—Étude Blanzy.

1741, 11 juin.—Engagement de François Marie La Fantaisie au s^r^ Charle Nolan Lamarque pour aller à Missilimakinac—Étude Simonnet.

1741, 11 juin.—Obligation par Louis D'ailleboust, s^r^ De Coulonge, à M^rs^ De La Compagnie des Indes pour 13 pièces de drap et 50 livres de poudre—Étude Porlier.

1741, 11 juin.—Obligation par Jullien Rivard à M^rs^ De La Compagnie des Indes pour 11 pièces de drap et 500 livres de poudre—Étude Porlier.

1741, 11 juin.—Obligation par le sieur Roy à M^rs^ De La Compagnie des Indes pour 2 pièces de drap et 200 livres de poudre—Étude Porlier.

1741, 11 juin.—Engagement de Gabriel Latreille à Claude Marin, sr De la Périère, et Compagnie pour faire le voyage au poste de la rivière Saint-Joseph—Étude Blanzy.

1741, 12 juin.—Engagement de Nicolas Ledoux dit Latreille à Nicolas Roze pour aller au poste de Missilimakinac—Étude Blanzy.

1741, 12 juin.—Engagement de Michel Dumat à Ignace Gamelin pour aller à Missilimakinac—Étude Blanzy.

1741, 12 juin.—Obligation par François Josué, sr Dubreuil, à Mrs de La Compagnie des Indes pour 10 pièces de drap et 200 livres de poudre—Étude Porlier.

1741, 12 juin.—Obligation par le sieur St-Cosme à Mrs de La Compagnie des Indes pour 10 pièces de drap et 1000 livres de poudre—Étude Porlier.

1741, 12 juin.—Obligation par le sieur Baillargé à Mrs de La Compagnie des Indes pour 4 pièces de drap et 300 livres de poudre—Étude Porlier.

1741, 12 juin.—Obligation par le sr Gamelin Gauché à Mrs de la Compagnie des Indes pour 6 pièces de drap et 900 livres de poudre—Étude Porlier.

1741, 12 juin.—Obligation par Alexis Guillory à Mrs de La Compagnie des Indes pour 5 pièces de drap et 150 livres de poudre—Étude Porlier.

1741, 12 juin.—Engagement de Jean Baptiste St-Onge à Toussaint Le Cavelier pour aller au fort le pont Chartrain, du Détroit du lac Érié—Étude Adhémar.

1741, 12 juin.—Engagement de Paul Lescuyer à Toussaint Cavelier pour faire le voyage au Détroit et au lac Érié—Étude Adhémar.

1741, 12 juin.—Engagement de Jean Baptiste Forcier à Ignace Gamelin pour aller à Michilimakinac—Étude Blanzy.

1741, 12 juin.—Engagement de Jean Baptiste Besnard dit Cariagnan à Louis Damour, sr Declignancourt, pour aller au poste des Myamys—Étude Blanzy.

1741, 12 juin.—Engagement de Louis Mestivier à Claude Marin, sr De la Périère, et Compagnie pour aller à la rivière Saint-Joseph—Étude Blanzy.

1741, 13 juin.—Engagement de Louis Basyle dit Lafeuillade à Paul Lamarque pour aller au poste de la Baye—Étude Blanzy.

1741, 13 juin.—Engagement de Jean Baptiste Langlois à Claude Marin, sr De la Périère, et Compagnie pour aller à la rivière St-Joseph—Étude Blanzy.

1741, 13 juin.—Obligation par le sieur L'arche à Mrs de La Compagnie des Indes pour 6 pièces de drap et 300 livres de poudre—Étude Porlier.

1741, 13 juin.—Engagement de Jacques Robert à Charle Héry pour aller au fort Ponchartrain—Étude Simonnet.

1741, 13 juin.—Engagement de Jean Baptiste St-Germain à Toussaint Le Cavelier pour aller au fort Le pont Chartrain, du Détroit du lac Érié—Étude Adhémar.

1741, 13 juin.—Engagement de Paul Lapierre à Toussaint Cavelier pour aller au Détroit et au lac Érié—Étude Adhémar.

1741, 13 juin.—Engagement de Basile Giard à Toussaint Cavelier pour aller au Détroit et au lac Érié—Étude Adhémar.

1741, 14 juin.—Engagement de Pierre Laroche à Paul La Marque pour aller à Missilimakinac—Étude Simonnet.

1741, 14 juin.—Engagement de Jacques Lapensé au sr Maugras pour aller jusqu'au poste du Détroit—Étude Porlier.

1741, 14 juin.—Engagement de François Pillet au sr Maugras pour aller au poste de l'ouest—Étude Porlier.

1741, 14 juin.—Engagement de Nicolas Thibault au sr Guillory et Compagnie pour aller au Sault Ste-Marie—Étude Blanzy.

1741, 14 juin.—Engagement de Joseph Lefebvre à Paul Lamarque pour faire le voyage au poste de la Baye—Étude Blanzy.

1741, 15 juin.—Engagement de Estienne Deno dit Detailly à Thomas Blondeau pour aller à Missilimakinac—Étude Blanzy.

1741, 15 juin.—Engagement de Joseph Levron dit Meteyer au sr Guillory et Compagnie pour aller au poste de la pointe de Chagouamigon—Étude Blanzy.

1741, 15 juin.—Obligation par Jean Benard dit Beausoleil à Pierre Gaultier, sr De La Verandery, pour aller au poste de l'ouest—Étude Porlier.

1741, 15 juin.—Engagement de François Brissont et Augustin Dubuc au sr Jean Giasson et Compagnie pour faire le voyage à Missilimakinac—Étude Simonnet.

1741, 15 juin.—Engagement de Joseph Devivier au sr Jean Giasson pour faire le voyage au lac de la Pluye—Étude Simonnet.

1741, 15 juin.—Engagement de Jacques Delile au sr Jean Giasson pour aller à Missilimakinac—Étude Simonnet.

1741, 15 juin.—Engagement de Jean Bte Larose au sr Maugras pour faire le voyage aux Postes de L'Ouest—Étude Porlier.

1741, 15 juin.—Engagement de Alexis Barril à Louis Cézar Dagneaux, sr Dequindre, pour aller au poste de Michilimakinac—Étude Porlier.

1741, 15 juin.—Engagement de Thomas Watier dit Lanoix à Pierre Gautier, sieur De la Veranderie, pour aller jusqu'au poste de l'ouest—Étude Porlier.

1741, 15 juin.—Engagement de Antoine Bulo (Bulleau) dit Picard à Pierre Gaultier, sr De la Verendry, pour faire le voyage au poste de l'ouest—Étude Porlier.

1741, 15 juin.—Engagement de Jean Baptiste Bissonnet à Toussaint Le Cavelier pour aller au poste des 8yatannons—Étude Adhémar.

1741, 16 juin.—Obligation de Dominique Godet à Mrs de La Compagnie des Indes pour 2 pièces de drap et 700 livres de poudre—Étude Porlier.

1741, 16 juin.—Engagement de Jacques Dupont à Pierre Gaultier, sr Delaverendery, pour aller au poste du ouest—Étude Porlier.

1741, 16 juin.—Engagement de Henry Jeannot dit Bourguignon à Pierre Gautier de Laverandry pour aller aux postes de l'ouest—Étude Porlier.

1741, 16 juin.—Engagement de Nicolas Tomereau dit St-Sauveur à Pierre Gaultier, sr Delaverendry, pour aller aux postes de l'ouest—Étude Porlier.

1741, 16 juin.—Engagement de François Legal dit St-Brion à Pierre Gaultier, sieur Delaverendry, pour aller aux postes du ouest—Étude Porlier.

1741, 16 juin.—Engagement de Charles Alexis Mirmond dit Larose à Pierre Gautier, sieur Delaverendry, pour aller aux postes du ouest—Étude Porlier.

1741, 16 juin.—Engagement de Jean Becquet dit St-Eloy à Pierre Gautier, sr de la Verandery, pour aller jusqu'au poste de l'ouest—Étude Porlier.

1741, 16 juin.—Engagement de Jean Ride à Louis Cézar Dagneaux, sr Dequindre, et Compagnie pour aller au poste de Missilimakinac—Étude Porlier.

1741, 16 juin.—Engagement de Germain Baril à Louis Cézar Dagneau, sr Dequindre, pour aller à Michilimakinac—Étude Porlier.

1741, 16 juin.—Engagement de François Aguesnier à Paul Lamargue pour aller au poste de la Baye—Étude Blanzy.

1741, 16 juin.—Engagement de Gabriel Gervais à Paul Lamargue pour aller à Missilimakinac—Étude Blanzy.

1741, 16 juin.—Engagement de François Drousson dit Robert à Paul Lamargue pour aller à Michilimakinac—Étude Blanzy.

1741, 16 juin.—Engagement de Joseph Barrabé à Mr Dubreuil pour aller à Gamanistigouya—Étude Simonnet.

1741, 16 juin.—Engagement de François Lescuyer à Toussaint Le Cavelier pour aller au fort le pont Chartrain, du Détroit du lac Érié—Étude Adhémar.

1741, 16 juin.—Engagement de Pierre St-Jean à Claude Marin pour faire le voyage à la Rivière St-Joseph—Étude Adhémar.

1741, 18 juin.—Engagement de François Trottier à Mr Marin pour aller à Missilimakinac—Étude Simonnet.

1741, 18 juin.—Engagement de Michel Bisaillon au s^r^ Lamarque pour aller à Michilmaquinac—Étude Simonnet.

1741, 19 juin.—Obligation par Jean Benard dit Sans Cartier au s^r^ Maugras, d'une somme de 130 livres, un sol, pour bonnes marchandises—Étude Porlier.

1741, 19 juin.—Engagement de Charles Renaut au sieur Maugras pour monter jusqu'aux postes de l'ouest—Étude Porlier.

1741, 19 juin.—Engagement de François Gaultier à Claude Marin, s^r^ de la Périère, et Compagnie pour aller à la Rivière St-Joseph—Étude Blanzy.

1741, 20 juin.—Engagement de François Bourbonnois au s^r^ Guillory et Compagnie pour aller au Sault-Ste-Marie—Étude Blanzy.

1741, 20 juin.—Engagement de Alexandre Germain Boyer au s^r^ Guillory et Compagnie pour aller au Sault Ste-Marie—Étude Blanzy.

1741, 20 juin.—Engagement de Jean Baptiste Sicard au s^r^ Guillory et Compagnie pour aller au Sault Ste-Marie—Étude Blanzy.

1741, 20 juin.—Engagement de Joseph Morant dit Grimard à Charle Nolant Lamarque pour aller à Missilimakinac—Étude Simonnet.

1741, 20 juin.—Engagement de Joseph Levesque dit Du Sablon au s^r^ La Marque pour aller à Missilimakinac—Étude Simonnet.

1741, 20 juin.—Engagement de Joseph Martineau à Blaise Richard pour aller à Missillimakinac—Étude Adhémar.

1741, 21 juin.—Engagement de François Dagenest au s^r^ Marin et Compagnie pour aller à Missilimakinac—Étude Simonnet.

1741, 21 juin.—Engagement de Jacques Faille au s^r^ Lamarque pour Missilimakinac—Étude Simonnet.

1741, 21 juin.—Engagement de François De Salle Fauché à Charle Nolan Lamarque pour aller à Missilimakinac—Étude Simonnet.

1741, 21 juin.—Engagement de Antoine Henault Deschant au s^r^ La Coste pour aller à Missilimakinac—Étude Simonnet.

1741, 21 juin.—Obligation par le s^r^ De Manthet de Musseaux à M^rs^ de La Compagnie des Indes, d'une somme de 1329 livres, 6 sols, pour 10 pièces de drap—Étude Porlier.

1741, 21 juin.—Obligation par les sieurs Marin Laperrière et Mrs de la Compagnie des Indes pour 9 pièces de drap et 1500 livres de poudre—Étude Porlier.

1741, 21 juin.—Engagement de Michel Lemire au s^r^ Maugras pour aller jusqu'aux postes de l'ouest—Étude Porlier.

1741, 21 juin.—Engagement de Jean Baptiste Laviolette au s^r^ Maugras pour aller aux postes de l'ouest—Étude Porlier.

1741, 21 juin.—Engagement de Louis Dardenne à Louis Cézar Dagneau, s^r^ Dequindre, pour aller au poste de la rivière St-Joseph—Étude Porlier.

1741, 21 juin.—Engagement de Joseph Hunaux au sr Guillory et Compagnie pour aller au Sault Ste-Marie du lac Supérieur—Étude Blanzy.

1741, 21 juin.—Engagement de André Janot dit Lachapelle au sr Guillory et Compagnie pour aller au Sault Ste-Marie du lac supérieur—Étude Blanzy.

1741, 21 juin.—Engagement de Flavien Lemarié au sr Guillory et Compagnie pour aller au Sault Ste-Marie du lac Supérieur—Étude Blanzy.

1741, 21 juin.—Engagement de François Bechet au sr Guillory et Compagnie pour aller au Sault Ste-Marie—Étude Blanzy.

1741, 21 juin.—Engagement de Louis Goulet au sr Guillory et Compagnie pour aller au Sault Ste-Marie—Étude Blanzy.

1741, 21 juin.—Engagement de Antoine Hunaux au sr Guillory et Compagnie pour aller au Sault Ste-Marie—Étude Blanzy.

1741, 21 juin.—Engagement de Philippe Saint-Germain Lamoureux au sr Guillory et Compagnie pour aller au Sault Ste-Marie—Étude Blanzy.

1741, 21 juin.—Engagement de Estienne Germain dit Boyer au sr Guillory et Compagnie pour aller au Sault Ste-Marie—Étude Blanzy.

1741, 21 juin.—Engagement de Joseph Lorion au sr Guillory et Compagnie pour aller au Sault Ste-Marie—Étude Blanzy.

1741, 21 juin.—Engagement de Basyle Baudouin au sr Guillory et Compagnie pour aller au Sault Ste-Marie—Étude Blanzy.

1741, 21 juin.—Engagement de Joseph Moriceaux au sr Guillory et Compagnie pour aller au Sault Ste-Marie—Étude Blanzy.

1741, 21 juin.—Engagement de Paul Caty au sr Guillory et Compagnie pour aller au Sault Ste-Marie—Étude Blanzy.

1741, 21 juin.—Engagement de Nicolas Robillard au sr Guillory et Compagnie pour aller au Sault Ste-Marie—Étude Blanzy.

1741, 21 juin.—Engagement de Olive Garaho au sr Guillory et Compagnie pour aller au Sault Ste-Marie—Étude Blanzy.

1741, 21 juin.—Engagement de Jean Baptiste Pepin dit Descardonnets au sr Guillory et Compagnie pour aller au Sault Ste-Marie—Étude Blanzy.

1741, 21 juin.—Engagement de Pierre Dubois au sr Guillory et Compagnie pour aller au Sault Ste-Marie—Étude Blanzy.

1741, 21 juin.—Engagement de André Languedoc au sr Guillory et Compagnie pour aller au Sault Ste-Marie—Étude Blanzy.

1741, 21 juin.—Engagement de François Desilets au sr Guillory et Compagnie pour aller au Sault Ste-Marie—Étude Blanzy.

1741, 21 juin.—Engagement de Fçois Beauchamps à Ignace Gamelin pour faire le voyage à Missilimakinac—Étude Blanzy.

1741, 22 juin.—Engagement de Jean Baptiste Carier à Claude Marin, sr Delapérière, pour aller à Michilimakinac—Étude Blanzy.

1741, 22 juin.—Obligation par Jean Baptiste De Blainville et Louis Auger, associés, à Monsieur D'ailleboust, d'une somme de 6893 livres, 2 sols, pour leur commerce—Étude Porlier.

1741, 22 juin.—Obligation par Louis Campaut à Louis D'ailleboust, d'une somme de 1344 livres, 11 sols, 4 deniers, pour leur commerce—Étude Porlier.

1741, 23 juin.—Engagement de Charles Lalande dit Latreille à Paul Lamarque pour aller au poste de la Baye—Étude Blanzy.

1741, 23 juin.—Engagement de Estienne Lafond à Ignace Gamelin pour faire le voyage à Michilimakinac—Étude Blanzy.

1741, 23 juin.—Engagement de Jacques Boyer au s^r^ Simon Alix Guillory pour aller aux Illinois—Étude Blanzy.

1741, 23 juin.—Engagement de François Mallet à Paul Delamargue pour aller à Michilimakinac—Étude Blanzy.

1741, 23 juin.—Engagement de Pierre Nicolas Cardron dit St-Pierre au s^r^ Louis Duchouquet pour aller au poste des Islinois—Étude Simonnet.

1741, 23 juin.—Engagement de Antoine Estu dit Lafleur au s^r^ Louis Duchouquet et frère pour aller aux Islinois—Étude Simonnet.

1741, 23 juin.—Engagement de Joseph Couillard à Louis Cézar Dagneau, s^r^ Dequindre, pour aller au poste de Michilimakinac—Étude Porlier.

1741, 23 juin.—Engagement de Jouachim Primot à Louis Cézar Dagneau, s^r^ Dequindre, pour aller au poste de Michilimakinac—Étude Porlier.

1741, 23 juin.—Engagement de Augustin Lafont à Louis Cézar Dagneaux, s^r^ Dequindre, pour aller à Missilimakinac—Étude Porlier.

1741, 23 juin.—Engagement de Antoine Bourbonnière à Louis Cézar Dagneau, s^r^ Dequindre, pour aller à Michilimakinac—Étude Porlier.

1741, 23 juin.—Engagement de Jean B^te^ Pominville à Louis Cézar Dagneau, s^r^ Dequindre, pour aller au poste de la Rivière St-Joseph—Étude Porlier.

1741, 25 juin.—Engagement de Maurice Bousquet au s^r^ Paul Lamargue, s^r^ de Marin, et Compagnie pour aller au poste de Missilimakinac—Étude Simonnet.

1741, 25 juin.—Engagement de Joseph Cauder à Paul Lamargue pour aller à Michilimakinac—Étude Blanzy.

1741, 25 juin.—Engagement de Charles St-Pierre à Paul Lamargue pour aller au poste de la Baye—Étude Blanzy.

1741, 29 juin.—Obligation par Jacques Gaultier à Jean B^te^ Guillon, d'une somme de 130 livres, 3 sols, 6 deniers, pour l'équipement de voyage dans les pays d'en haut—Étude Porlier.

1741, 3 juillet.—Engagement de Ignace Gaudreau au s^r^ Marin pour faire le voyage au poste de La Baye—Étude Simonnet.

1741, 3 juillet.—Obligation par Jacq. Grignon à Jean B^te^ Guillon, d'une somme de 545 livres, 18 sols, 6 deniers, pour le voyage qu'il va faire aux Illinois.—Étude Porlier.

1741, 4 juillet.—Engagement de Joseph Lamy à Paul Lamargue pour faire le voyage au poste de la Baye—Étude Blanzy.

1741, 5 juillet.—Engagement de Noel Legault dit Desloriers à Paul Lamargue pour faire le voyage au poste de la Baye—Étude Blanzy.

1741, 5 juillet.—Engagement de Pierre Couillard à Paul Lamargue pour faire le voyage au poste de la Baye—Étude Blanzy.

1741, 5 juillet.—Engagement de Pierre Hardi au s^r^ Marin, par le s^r^ Monière, pour aller au poste de la Baye—Étude Simonnet.

1741, 5 juillet.—Obligation par Antoine Grignon à Jean B^te^ Guillon, d'une somme de 229 livres, 18 sols, 6 deniers, pour le voyage—Étude Porlier.

1741, 5 juillet.—Obligation par Charles Chevalier à Mrs de la Compagnie des Indes pour 5 pièces de drap, et 200 livres de poudre—Étude Porlier.

1741, 5 juillet.—Engagement de Estienne Major à Jacques Grignon pour aller aux Illinois—Étude Porlier.

1741, 21 juillet.—Obligation par François Boisguibon à Louis D'ailleboust, d'une somme de 9813 livres, 11 sols, pour bonnes marchandises vendues pour son commerce—Étude Porlier.

1741, 30 juillet.—Obligation par le s^r^ De la Corne de St-Luc à M^rs^ de La Compagnie des Indes pour 8 pièces de drap et 175 livres de poudre—Étude Porlier.

1741, 2 août.—Obligation par Charles Nolan à M^rs^ de La Compagnie des Indes, pour 14 pièces de drap, et 550 livres de poudre—Étude Porlier.

1741, 3 août.—Obligation par Joseph Douaire à Mrs de la Compagnie des Indes pour 8 pièces de drap—Étude Porlier.

1741, 31 août.—Engagement de Pierre Iroquois, sauvage de nation, à Vincent Poudret pour aller au poste de Cha8oinnons—Étude Adhémar.

1741, 1er septembre.—Engagement de Joseph Houle au s^r^ La Saussay pour faire le voyage au poste des Cha8ennons—Étude Simonnet.

1741, 3 septembre.—Engagement de Jean Baptiste Rau fils, à Vincent Poudret pour aller au poste des Cha8oinnons—Étude Adhémar.

1741, 4 septembre.—Engagement de Joseph Etienne à Vincent Poudret et Poupart Lafleur pour aller au Cha8oinons—Étude Adhémar.

1741, 6 septembre.—Engagement de Gabriel Pany de nation à Nicolas Volant pour aller au Détroit—Étude Adhémar.

1741, 11 septembre.—Obligation par Jean B^te^ Lecour à Jean B^te^ Guillon, d'une somme de 268 livres, 7 sols, 3 deniers, pour l'équipement du voyage des Illinois—Étude Porlier.

1741, 12 septembre.—Obligation par Jacques Gadois Mogé à Mrs de la Compagnie des Indes pour 2 pièces de drap et 250 livres de poudre—Étude Porlier.

1741, 18 septembre.—Engagement de Jacques Bellefeuille à Nicolas Volant pour aller au Détroit et au lac Érié—Étude Adhémar.

1741, 18 septembre.—Engagement de Claude Deno à Nicolas Volant pour aller au poste du Détroit du lac Érié—Étude Adhémar.

1741, 18 septembre.—Engagement de Louis Arsseneau à Nicolas Volant pour aller au Détroit—Étude Adhémar.

1741, 19 septembre.—Engagement de René Olivier à Nicolas Volant pour aller au poste du Détroit—Étude Adhémar.

1741, 24 septembre.—Obligation par Pierre Becquet à Louis D'ailleboust, d'une somme de 302 livres, 12 sols, 9 deniers, pour le voyage qu'il va faire au Détroit—Étude Porlier.

1741, 24 septembre.—Obligation par Jean B^te^ Bourg dit Lachapelle à Louis D'ailleboust, d'une somme de 831 livres, 7 sols, 6 deniers, pour le voyage qu'il va faire au Détroit—Étude Porlier.

1741, 24 septembre.—Obligation par Joseph Réaume à Louis D'ailleboust, s^r^ de Coulonge, d'une somme de 3699 livres, 13 sols, pour marchandises pour son commerce—Étude Porlier.

1741, 25 novembre.—Engagement de François Faubert dit Masson au s^r^ Dequindre et Compagnie pour aller à Missilimakinac—Étude Blanzy.

1741, 14 décembre.—Engagement de Alexandre Hunault à Alexis Deruisseaux pour aller au fort Pontchartrain du Détroit—Étude Blanzy.

1741, 20 décembre.—Engagement de Joseph François dit St-Pierre à Barthelemy Métivier pour aller au fort de Pontchartrain—Étude Simonnet.

1742, 5 janvier.—Engagement de Adrien Monet dit Boismenu au s^r^ Godefroy et Compagnie pour aller à Thémiskamingue—Étude Blanzy.

1742, 22 mars.—Engagement de Michel Moreau à Louis Damour, s^r^ de Clignancourt, et Compagnie pour aller au fort Pontchartrain du Détroit—Étude Blanzy.

1742, 23 mars.—Engagement de François Colleret dit Bourguignon au s^r^ Godefroy et Compagnie pour aller à Thémiskamingue—Étude Blanzy.

1742, 24 mars.—Engagement de Jean Baptiste Macé dit Sanscere à Louis Damour, s^r^ Declignancourt, pour aller au fort Pontchartrain du Détroit—Étude Blanzy.

1742, 24 mars.—Engagement de Jean Baptiste Morin à Louis Damour, s^r^ de Clignancourt, pour aller au pont Chartrain du Détroit—Étude Blanzy.

1742, 29 mars.—Engagement de Jean Baptiste Vien à César Dagneau, s^r^ de Quindre, pour aller à Missilimakinac—Étude Blanzy.

1742, 30 mars.—Engagement de Joseph Boismenu au s^r^ Godefroy pour aller jusqu'au poste de Thémiskamingue—Étude Blanzy.

1742, 30 mars.—Engagement de Pierre Demarchets au s^r^ Godefroy et Compagnie pour faire le voyage à Thémiskamingue—Étude Blanzy.

1742, 30 mars.—Obligation par Louis D'ailleboust, sieur de Coulonge, à Mrs de la Compagnie des Indes pour 2 pièces de drap et 200 livres de poudre—Étude Porlier.

1742, 1er avril.—Engagement de Joseph St-Jullien au s^r^ Godefroy pour faire le voyage à Thémiskamingue—Étude Blanzy.

1742, 3 avril.—Engagement de Antoine Mesnard à César Dagneau, s^r^ Dequindre, pour aller à Michilimakinac—Étude Blanzy.

1742, 3 avril.—Engagement de Charles (Esclave) au s^r^ De Quindre et Compagnie pour aller à Michilimakinac—Étude Blanzy.

1742, 3 avril.—Engagement de Charles La Rivière au s^r^ Godefroy pour faire le voyage jusqu'au poste de Thémiskamingue—Étude Blanzy.

1742, 4 avril.—Engagement de Antoine Bertrand aux s^rs^ Gyasson frères, pour aller au poste du lac à la Pluye—Étude Blanzy.

1742, 6 avril.—Engagement de Noel Langlois dit Traversy au s^r^ Guillory et Compagnie pour aller à la pointe de Chagouamigon—Étude Blanzy.

1742, 7 avril.—Engagement de Jacques Brusseau à Louis Damour, s^r^ de Clignancourt, et Compagnie pour aller jusqu'au fort Pontchartrain du Détroit—Étude Blanzy.

1742, 7 avril.—Engagement de François Beauchamp à Louis Damour, s^r^ de Clignancourt, et Compagnie pour aller au poste du fort Pontchartrain du Détroit—Étude Blanzy.

1742, 9 avril.—Engagement de Nicolas Daunay à Louis Damour, s^r^ de Clignancourt, et Compagnie pour aller au fort Pontchartrain du Détroit—Étude Blanzy.

1742, 9 avril.—Engagement de Jean Baptiste Braseau au s^r^ Godefroy et Compagnie pour aller au poste de Thémiskamingue—Étude Blanzy.

1742, 9 avril.—Engagement de Pierre Daunay à Louis Damour, s^r^ de Clignancourt, et Compagnie pour aller au fort Pontchartrain du Détroit—Étude Blanzy.

1742, 11 avril.—Engagement de Pierre Matha à Jean B^te^ Nicolas Roch De-Ramesay pour aller au poste de Ounepigon—Étude Blanzy.

1742, 13 avril.—Engagement de Charles Latreille à Gabriel Lemer dit Saint-Germain pour aller jusqu'au poste de Michilimakinac—Étude Blanzy.

1742, 16 avril.—Engagement de Pierre Lafleur au s^r^ Barthélémi Métivier pour aller jusqu'au poste du Détroit—Étude Simonnet.

1742, 16 avril.—Engagement de Jean B^te^ Desloges à Gamelin Maugras pour leur voyage—Étude Porlier.

1742, 16 avril.—Engagement de Joseph La Croix au sieur Gamelin Maugras pour aller au fort La Reine—Étude Porlier.

1742, 16 avril.—Engagement de François Denoyer au sr Gamelin Maugras pour aller au fort La Reine—Étude Porlier.

1742, 17 avril.—Engagement de Joseph Desloges au sr Gamelin Maugras pour aller au fort La Reine—Étude Porlier.

1742, 17 avril.—Engagement de Antoine Lafranchise au sr Gamelin Maugras pour aller jusqu'au poste du lac Bourbon—Étude Porlier.

1742, 18 avril.—Engagement de Antoine Poineau au sieur Gamelin Maugras pour aller au poste du fort La Reine—Étude Porlier.

1742, 18 avril.—Engagement de Jean Bte Jassemin au sieur Gamelin Maugras pour aller au poste du fort La Reine—Étude Porlier.

1742, 19 avril.—Engagement de François Hunard à Paul Lamargue pour aller à Michilimakinac—Étude Blanzy.

1742, 20 avril.—Engagement de Pierre Joseph Becquet à Louis Damour, sr De Clignancourt, pour aller au fort Pontchartrain du Détroit—Étude Blanzy.

1742, 20 avril.—Engagement de Dominique Roson dit St-Ange à Louis Damour, sr de Clignancourt, pour faire le voyage au fort Pontchartrain du Détroit—Étude Blanzy.

1742, 20 avril.—Engagement de Antoine Boyer à César Dagneau, sr de Quindre, pour aller au poste de la rivière St-Joseph—Étude Blanzy.

1742, 22 avril.—Engagement de Louis Major au sieur Gamelin Maugras pour aller au poste du lac Bourdon—Étude Porlier.

1742, 22 avril.—Engagement de Louis Morisseaux au sr Godefroy et Compagnie pour aller à Thémiskamingue—Étude Blanzy.

1742, 23 avril.—Engagement de Michel Brouillet à Paul Lamargue pour aller jusqu'au poste de Michilimakinac—Étude Blanzy.

1742, 23 avril.—Engagement de Antoine Robert à César Dagneau pour aller à Michilimakinac—Étude Blanzy.

1742, 23 avril.—Engagement de Charles Robert à César Dagneau, sr de Quindre, et Compagnie pour aller jusqu'au poste de Michilimakinac—Étude Blanzy.

1742, 23 avril.—Engagement de François Deloriers aux Srs Dubois et D'ailleboust pour faire le voyage à Michilimakinac—Étude Blanzy.

1742, 23 avril.—Engagement de Antoine Lalande dit Latreille au sr Demusseaux pour aller à Michilimakinac—Étude Blanzy.

1742, 24 avril.—Engagement de Nicolas Valade dit Lajeunesse au sr Demusseaux pour aller à Michilimakinac—Étude Blanzy.

1742, 24 avril.—Engagement de Joseph Barbary dit Grandmaison au sr Gyasson pour faire le voyage au poste du lac de la Pluye—Étude Blanzy.

1742, 24 avril.—Engagement de Paul Massia au sieur Gabriel Lemers St-Germain pour aller à Michilimakinac—Étude Porlier.

1742, 26 avril.—Engagement de René Delaselle au sieur D'ailleboust pour faire le voyage à Michilimakinac—Étude Porlier.

1742, 27 avril.—Engagement de François Millet au sr Gamelin Maugras pour aller au poste du lac Bourdon—Étude Porlier.

1742, 27 avril.—Engagement de Pierre Vallée au sieur Gamelin Maugras pour faire le voyage au poste du lac Bourdon—Étude Porlier.

1742, 27 avril.—Engagement de Louis Fort au sieur Gamelin Maugras pour faire le voyage au poste du lac Bourdon—Étude Porlier.

1742, 27 avril.—Engagement de Jean Bernardin Julière à Michel Parmier Beaulieu et Compagnie pour aller au fort Lepont Chartrain, du Détroit du lac Érié—Étude Adhémar.

1742, 27 avril.—Engagement de Joseph Braseau au sr Godefroy et Compagnie pour aller à Thémiskamingue—Étude Blanzy.

1742, 27 avril.—Engagement de Antoine Traversy au sr Gamelin Maugras pour aller jusqu'au poste du lac Bourdon—Étude Porlier.

1742, 27 avril.—Engagement de Ignace Cournoyer au sr Gamelin Maugras pour aller au poste du lac Bourdon—Étude Porlier.

1742, 27 avril.—Engagement de Jacques Bourbonière à Paul Lamargue pour aller à Michilimakinac—Étude Blanzy.

1742, 27 avril.—Engagement de Joseph La Rabelle à Michel Parmier et Compagnie pour conduire un canot chargé de marchandises et pelteries—Étude Adhémar.

1742, 27 avril.—Engagement de Nicolas Brusseaux à Louis Damour, sr de Clignancourt, pour aller au fort Pontchartrain du Détroit—Étude Blanzy.

1742, 27 avril.—Engagement de Joseph Lehoux dit Laliberté à Louis Damour, sr de Clignancourt, et Compagnie pour aller au fort Pontchartrain du Détroit—Étude Blanzy.

1742, 27 avril.—Engagement de Joseph Ricard à Louis Damour, sr de Clignancourt, et Compagnie pour aller au fort Pontchartrain du Détroit—Étude Blanzy.

1742, 28 avril.—Engagement de Pierre Lavigne à Gamelin Maugras pour aller au fort La Reine—Étude Porlier.

1742, 28 avril.—Engagement de Dominique Dupré au sieur Maugras pour faire le voyage au fort La Reine—Étude Porlier.

1742, 29 avril.—Engagement de Joseph La Pierre au sr Gamelin Maugras pour aller au fort La Reine—Étude Porlier.

1742, 29 avril.—Engagement de François Morisseau au sieur Gamelin Maugras pour aller au poste du fort La Reine—Étude Porlier.

1742, 29 avril.—Engagement de Jean Bte Laporte au sr Gamelin Maugras pour faire le voyage au fort La Reine—Étude Porlier.

1742, 29 avril.—Engagement de Jean Bte David au sieur Gamelin Maugras pour aller au poste du fort La Reine—Étude Porlier.

1742, 29 avril.—Engagement de Antoine Pilon au sr Demusseaux pour faire le voyage à Michilimakinac—Étude Blanzy.

1742, 29 avril.—Engagement de Jacques Sabourin au sr Demusseaux pour faire le voyage à Michilimakinac—Étude Blanzy.

1742, 29 avril.—Engagement de Jacques Pilon au sr D'aillboust pour faire le voyage à Michilimakina—Étude Blanzy.

1742, 29 avril.—Engagement de Ambroise Brissebois au sr Demusseaux pour aller à Michilimakina—Étude Blanzy.

1742, 29 avril.—Engagement de Siméon Meloche à Gabriel Lemer dit St-Germain pour aller à Michilimakina—Étude Blanzy.

1742, 29 avril.—Engagement de Pierre Laporte au sieur Gamelin Maugras pour aller au fort La Reine—Étude Porlier.

1742, 29 avril.—Engagement de Jean Bte Ducharme au sr Gamelin Maugras pour aller au lac Bourdon—Étude Porlier.

1742, 29 avril.—Engagement de Jean Baptiste Racine à Michel Parmier et Compagnie pour faire le voyage au poste du 8yatanon—Étude Adhémar.

1742, 29 avril.—Engagement de Joseph Prud'homme à Michel Parmier Beaulieu et Compagnie pour aller jusqu'au poste des 8yatannons—Étude Adhémar.

1742, 29 avril.—Engagement de Jean Baptiste Teyssier fils, à Michel Parmier Beaulieu et Compagnie pour faire le voyage au poste des 8yatannons—Étude Adhémar.

1742, 29 avril.—Engagement de Jean Baptiste Bouchard Lavallée à Michel Parmier Beaulieu et Compagnie pour aller au poste des 8yatannons—Étude Adhémar.

1742, 29 avril.—Engagement de Joseph Boudrias à Michel Parmier et Compagnie pour aller au poste des 8yatannons—Étude Adhémar.

1742, 30 avril.—Engagement de Joseph Lepage dit Roy au s^{r} Gamelin Maugras pour aller au poste du lac Bourdon—Étude Porlier.

1742, 30 avril.—Engagement de Louis Dumouchel au s^{r} Gamelin Maugras pour faire le voyage au fort La Raine—Étude Porlier.

1742, 30 avril.—Engagement de Noel La Rivierre à César Dagneau, s^{r} Dequindre, et Compagnie pour aller à Michilimakinac—Étude Blanzy.

1742, 30 avril.—Engagement de Joseph La Pintade à Siméon Réaume pour aller au fort pont Chartrain du Détroit—Étude Blanzy.

1742, mai ?—Engagement de René Ménard au s^{r} Charles Gonneville pour aller à Michilimakinac—Étude Porlier.

1742, mai ?—Engagement de F. de Lemont au s^{r} Gamelin Maugras pour aller au fort de la Reine—Étude Porlier.

1742, 1er mai.—Engagement de Noel Deniau à César Dagneau, s^{r} Dequindre, pour aller à Michilimakinac—Étude Blanzy.

1742, 2 mai.—Engagement de Joseph Chartran au s^{r} Demusseaux pour aller à Michilipicoton—Étude Blanzy.

1742, 3 mai.—Engagement de Bertrand Piedalue à Claude Marin pour aller à la rivière Saint-Joseph—Étude Blanzy.

1742, 3 mai.—Engagement de André Faveros à Claude Marin pour aller à la rivière St-Joseph—Étude Blanzy.

1742, 3 mai.—Engagement de Jean Baptiste Drouillard à Michel Parmier Beaulieu et Compagnie pour aller au fort Le pont Chartrain, du Détroit du lac Érié—Étude Adhémar.

1742, 3 mai.—Engagement de Antoine Lantier au s^{r} D'aillibоust pour aller à Michilimakinac—Étude Blanzy.

1742, 4 mai.—Engagement de Jacques Chaplain à Claude Marin pour aller jusqu'au poste de la rivière St-Joseph—Étude Blanzy.

1742, 4 mai.—Engagement de Nicolas La Borde à Cézar Dagneau pour aller à la rivière St-Joseph—Étude Blanzy.

1742, 4 mai.—Engagement de François Robert dit Drousson à Cézar Dagneau pour aller à Michilimakina—Étude Blanzy.

1742, 4 mai.—Engagement de Pierre Henaut dit Deschamps au s^{r} Guillory et Compagnie pour aller à Chagouamigon—Étude Blanzy.

1742, 4 mai.—Engagement de Antoine Henaud Deschamps au s^{r} Guillory et Compagnie pour aller à Chagouamigon—Étude Blanzy.

1742, 4 mai.—Engagement de Antoine Henaud Deschamps au s^{r} Guillory pour aller à Michilimakina—Étude Blanzy.

1742, 4 mai.—Engagement de Louis Goulet à Simon Guillory et Compagnie pour aller à Chagouamigon—Étude Blanzy.

1742, 4 mai.—Engagement de Alexandre Boyer au s^r Guillory et Compagnie pour aller au poste de la Pointe de Chagouamigon—Étude Blanzy.

1742, 4 mai.—Engagement de Joseph Pepin à Michel Parmier Beaulieu et Compagnie pour aller au lieu du Détroit—Étude Adhémar.

1742, 4 mai.—Engagement de Basyle Baudoin au s^r Guillory et Compagnie pour aller à Chagouamigon—Étude Blanzy.

1742, 4 mai.—Engagement de André Janot dit Lachapelle au s^r Guillory et Compagnie pour aller à Chagouamigon—Étude Blanzy.

1742, 4 mai.—Engagement de François Bourbonois au s^r Guillory et Compagnie pour aller à Chagouamigon—Étude Blanzy.

1742, 4 mai.—Engagement de Thomas Ricard à Michel Parmier Beaulieu pour aller jusqu'au poste du Détroit—Étude Adhémar.

1742, 5 mai.—Engagement de Pierre Henaud dit Deschamps au s^r Guillory et Compagnie pour aller à la Pointe de Chagouamigon—Étude Blanzy.

1742, 5 mai.—Engagement de Dominique L'Etourneau à Jean Baptiste Roch de Ramesay pour aller à Michilimakina—Étude Blanzy.

1742, 5 mai.—Engagement de Philippe Lamoureux dit St-Germain au s^r Guillory et compagnie pour aller à Chagouamigon—Étude Blanzy.

1742, 5 mai.—Engagement de André Languedoc au s^r Guillory et Compagnie pour aller à la pointe de Chagouamigon—Étude Blanzy.

1742, 5 mai.—Engagement de Jean B^te Villeneuve au s^r Gamelin Maugras pour aller au fort La Raine—Étude Porlier.

1742, 6 mai.—Engagement de François Arcan à Cézar Dagneau, s^r Dequindre, pour faire le voyage à la Rivière Saint-Joseph—Étude Blanzy.

1742, 6 mai.—Engagement de Jacques Bigras à Louis Damour, s^r de Clignancourt, et Compagnie pour aller au fort Pontchartrain du Détroit—Étude Blanzy.

1742, 11 mai.—Engagement de Pierre Richard à Michel Parmier Beaulieu pour aller au Détroit—Étude Adhémar.

1742, 11 mai.—Engagement de Pierre St-André au s^r Dubois et D'aillibous pour aller à Michilimakinac—Étude Blanzy.

1742, 11 mai.—Engagement de François Aguesnier à Cézar Dagneau, s^r Dequindre, pour aller à Michilimakinac—Étude Blanzy.

1742, 12 mai.—Engagement de Pierre Pelletier au s^r Demusseaux pour aller à Michilipicoton—Étude Blanzy.

1742, 12 mai.—Engagement de Jean Baptiste Laforest au s^r Demusseaux pour aller à Michilimakinac—Étude Blanzy.

1742, 14 mai.—Engagement de François Mallet à Paul Lamargue pour aller à Michilimakinac—Etude Blanzy.

1742, 14 mai.—Engagement de Jacques Robert à Cézar Dagneau pour aller à Michilimakinac—Étude Blanzy.

1742, 14 mai.—Engagement de Louis Aguesnier à Cézar Dagneau pour faire le voyage à Michilimakinac—Étude Blanzy.

1742, 14 mai.—Engagement de Antoine Montreuil à Charle Douaire pour aller à Michilimakinac—Étude Porlier.

1742, 14 mai.—Engagement de Michel Ricard à Michel Parmier Beaulieu et Compagnie pour aller au Détroit—Étude Adhémar.

1742, 14 mai.—Engagement de Joseph Peras à Michel Parmier Beaulieu pour aller au poste des 8yatannons—Étude Adhémar.

1742, 14 mai.—Engagement de Joseph Veine au sieur Parmier Beaulieu et Compagnie pour aller au Détroit—Étude Adhémar.

1742, 14 mai.—Engagement de Pierre Ratel à Michel Parmier Beaulieu pour aller jusqu'au poste du Détroit—Étude Adhémar.

1742, 14 mai.—Engagement de Antoine St-Jean au sieur Beaulieu et Compagnie pour aller au Détroit—Étude Adhémar.

1742, 15 mai.—Engagement de François Migneron à Paul Lamargue pour aller à Michilimakinac—Étude Blanzy.

1742, 15 mai.—Engagement de Jacques Migneron à Paul Lamargue pour aller à Michilimakinac—Étude Blanzy.

1742, 15 mai.—Engagement de Michel Dufresne à Paul Lamargue pour aller à Michilimakinac—Étude Blanzy.

1742, 15 mai.—Engagement de François Roy au s^{r} Demusseaux pour aller à Michilimakinac—Étude Blanzy.

1742, 15 mai.—Engagement de Charles Butaut au s^{r} Demusseaux pour aller à Michilimakinac—Étude Blanzy.

1742, 16 mai.—Engagement de Pierre Bertrand dit Toulouse à Cézar Dagneau pour aller à Michilimakinac—Étude Blanzy.

1742, 16 mai.—Engagement de Paul Gagné à Cézar Dagneau pour faire le voyage à Michilimakinac—Étude Blanzy.

1742, 16 mai.—Engagement de Philippes Estienne Durivage à Cézar Dagneau pour aller à Michilimakinac—Étude Blanzy.

1742, 16 mai.—Engagement d'Augustin Dazé au s^{r} Bartelemy Métivier pour aller au fort Pontchartrain du Détroit—Étude Simonnet.

1742, 16 mai.—Engagement de François Bélanger au s^{r} Barthélémy Métivier pour aller au fort Ponchartrain du Detroit—Étude Simonnet.

1742, 17 mai.—Engagement de Claude Ride au s^{r} Luc de Chapt, sieur de La Corne St-Luc pour aller au poste de Manistigouya—Étude Simonnet.

1742, 17 mai.—Engagement de Joseph Pomainville à Paul Lamargue pour aller à Michilimakinac—Étude Blanzy.

1742, 17 mai.—Engagement de Estienne Jary à Claude Marin, s^{r} De la Périère, pour aller à la rivière St-Joseph—Étude Blanzy.

1742, 17 mai.—Engagement de Michel Charbonneau à Cézar Dagneau, s^{r} Dequindre, pour aller à Michilimakinac—Étude Blanzy.

1742, 17 mai.—Engagement de Jean Baptiste Auger à Cézar Dagneau, s^{r} Dequindre, pour aller jusqu'au poste de Michilimakinac—Étude Blanzy.

1742, 18 mai.—Engagement de Jean Dupuy au s^{r} Courtemanche pour aller au fort Ponchartrain du Détroit—Étude Simonnet.

1742, 18 mai.—Engagement de Antoine Quintal à Jean B^{te} Nicolas Roch de Ramesay pour aller jusqu'au poste de Ounapigon—Étude Blanzy.

1742, 18 mai.—Engagement de Paul Henry Senecal au s^{r} Blondeau pour aller jusqu'au poste de Michilimakinac—Étude Blanzy.

1742, 18 mai.—Engagement de Jean Vincent au s^{r} Henry Catin pour aller jusqu'au fort Pontchartrain du Détroit—Étude Blanzy.

1742, 18 mai.—Engagement de Jean Marie Desforges dit St-Maurice à Paul Lamargue pour aller à Michilimakinac—Étude Blanzy.

1742, 19 mai.—Engagement de Louis Boyer à Claude Marin pour aller à la Rivière Saint-Joseph—Étude Blanzy.

1742, 19 mai.—Engagement de Pierre St-Aubin à Louis Damour, s^r^ de Clignancourt, pour aller au fort Pontchartrain du Détroit—Étude Blanzy.

1742, 19 mai.—Engagement de Jean Baptiste Bibault à Louis Damour, s^r^ Declignancourt, et Compagnie pour aller au fort Pontchartrain du Détroit — Étude Blanzy.

1742, 20 mai.—Engagement de François Dagenets à Paul Lamargue pour faire le voyage à Michilimakinac—Étude Blanzy.

1742, 20 mai.—Engagement de Jacques David à Paul Lamargue pour aller au poste de Michilimakinac—Étude Blanzy.

1742, 20 mai.—Engagement de Jean Perrot au s^r^ Siméon Réaume pour aller au fort Pontchartrain du Détroit—Étude Blanzy.

1742, 20 mai.—Engagement de Jacques Siméon à Ignace Gamelin pour aller à Michilimakinac—Étude Blanzy.

1742, 20 mai.—Engagement de Jean Baptiste Boisson dit St-Onge à Louis Damour, s^r^ de Clignancourt, pour aller au fort Pontchartrain du Détroit—Étude Blanzy.

1742, 20 mai.—Engagement de Pierre Galand au s^r^ Henry Catin pour aller au poste des Illinois—Étude Blanzy.

1742, 21 mai.—Engagement de François Marsan à Paul Lamargue, s^r^ de Marin, pour aller au poste de Michilimakinac—Étude Blanzy.

1742, 21 mai.—Engagement de Jacques Chaput au s^r^ Joseph Douaire pour aller à Missilimakinac—Étude Simonnet.

1742, 21 mai.—Engagement de Ignace Paul dit Cournoyer à Joseph Douaire pour aller à Missilimakinac—Étude Simonnet.

1742, 21 mai.—Engagement de François Chrestien à Pierre Neveu La Noray pour faire le voyage à Missilimakinac—Étude Simonnet.

1742, 21 mai.—Engagement de Joseph Goulet au s^r^ Pierre Neveu Lanoray pour aller à Missilimakinac—Étude Simonnet.

1742, 21 mai.—Engagement de François Marie Roux dit Rousson au s^r^ Courtemanche pour aller au fort Ponchartrain du Détroit—Étude Simonnet.

1742, 21 mai.—Obligation par le sieur St-Ange Charly à M^rs^ de La Compagnie des Indes pour 45 pièces de drap et 210 livres de poudre—Étude Porlier.

1742, 21 mai.—Obligation par Simon Réaume à Mrs de la Compagnie des Indes pour 2 pièces de drap et 200 livres de poudre—Étude Porlier.

1742, 21 mai.—Engagement de René Le Beau à Jean Lamey Desfond pour aller jusqu'au poste du Détroit—Étude Adhémar.

1742, 21 mai.—Obligation par le s^r^ Beaulieu à M^rs^ de La Compagnie des Indes pour 36 pièces de drap et 1800 livres de poudre—Étude Porlier.

1742, 22 mai.—Engagement de Joseph Migneron à Paul Lamargue, s^r^ de Marin, pour aller à Michilimakinac—Étude Blanzy.

1742, 22 mai.—Engagement de Louis Lorion au s^r^ Gyasson pour aller à Michilimakinac—Étude Blanzy.

1742, 22 mai.—Engagement de Jacques Foran au s^r^ Gyasson pour faire le voyage à Michilimakinac—Étude Blanzy.

1742, 22 mai.—Engagement de Louis Caty au s^r^ Blondeau pour aller à Michilimakinac—Étude Blanzy.

1742, 22 mai.—Obligation par le s^r^ Gamelin Maugras à M^rs^ de La Compagnie des Indes pour 14 pièces de drap et 800 livres de poudre—Étude Porlier.

1742, 22 mai.—Obligation par Charles Texier à Mrs de La Compagnie des Indes pour 4 pièces de drap et 100 livres de poudre—Étude Porlier.

1742. 22 mai.—Obligation par Damelle veuve Monfort à Mrs de La Compagnie des Indes pour 20 pièces de drap et 1850 livres de poudre—Étude Porlier.

1742, 22 mai.—Obligation par Jean Bte L'archevesque dit La promenade à Mrs de La Compagnie des Indes pour 4 pièces de drap et 100 livres de poudre—Étude Porlier.

1742, 22 mai.—Obligation par Joseph Douaire à Mrs de La Compagnie des Indes pour 9 pièces de drap et 800 livres de poudre—Étude Porlier.

1742, 22 mai.—Obligation par Alexis Lemoine à Mrs de La Compagnie des Indes pour 20 pièces de drap et 950 livres de poudre—Étude Porlier.

1742, 22 mai.—Engagement de René Menard à Charles Gonneville, sr De Rupallais, pour faire le voyage à Michilimakinac—Étude Porlier.

1742, 22 mai.—Obligation par Hubert Lacroix à Mrs de La Compagnie des Indes pour 4 pièces de drap et 200 livres de poudre—Étude Porlier.

1742, 22 mai.—Engagement de Pierre Vaudry au sr Joseph Leduc pour aller au poste des Ilinois—Étude Blanzy.

1742, 23 mai.—Engagement de René et Augustin Baret au sr Blondeau pour aller à Michilimakinac—Étude Blanzy.

1742, 23 mai.—Engagement de François Deno aux Srs Blondeau et Blaise Richard pour faire le voyage au poste de Michilimakinac—Étude Blanzy.

1742, 23 mai.—Engagement de Joseph Deblé à Paul Lamargue pour faire le voyage à Michilimakinac—Étude Blanzy.

1742, 23 mai.—Obligation par Alexis Desruisseaux à Mrs de La Compagnie des Indes pour 4 pièces de drap et 600 livres de poudre—Étude Porlier.

1742, 23 mai.—Obligation par le sieur Jean Desfonds dit Ladécouverte à Mrs de la Compagnie des Indes pour 4 pièces de drap et 400 livres de poudre—Étude Porlier.

1742, 23 mai.—Obligation par le sr Charles Hery à Mrs de la Compagnie des Indes pour 14 pièces de drap et 1500 livres de poudre—Étude Porlier.

1742, 23 mai.—Obligation par le sr Charles Douaire à Mrs de la Compagnie des Indes pour 6 pièces de drap et 300 livres de poudre—Étude Porlier.

1742, 23 mai.—Engagement de François Sauvage au sr Gamelin Maugras pour aller au poste du lac Bourdon—Étude Porlier.

1742, 23 mai.—Obligation par Ignace Gamelin à Mrs de La Compagnie des Indes, d'une somme de 6192 livres, 1 sol et 8 deniers—Étude Porlier.

1742, 24 mai.—Engagement de Laurent Deniger au sr Thomas Blondeau pour aller à Michilimakinac—Étude Blanzy.

1742, 24 mai.—Engagement de Jacques Simon Léonnard au sieur Giasson pour faire le voyage au poste du lac de La Pluye—Étude Simonnet.

1742, 25 mai.—Engagement de Charle Chaille dit Cabanac au sr Barthelemy Métivier pour aller au fort Ponchartrain du Détroit—Étude Simonnet.

1742, 25 mai.—Engagement de Louis Toulouze au sr Courtemanche, par le sr Jean Bapte Latour, pour aller au fort Ponchartrain du Détroit—Étude Simonnet.

1742, 25 mai.—Engagement de François Savignac à sr St-Luc La Corne pour aller au poste de Manistigouya—Étude Simonnet.

1742, 25 mai.—Engagement de Pierre La Roche à sr Marin pour aller à Missilimakinac—Étude Simonnet.

1742, 25 mai.—Obligation par Jean Bte Bondy à Mrs de La Compagnie des Indes pour 2 pièces de drap et 300 livres de poudre—Étude Porlier.

1742, 25 mai.—Engagement de Pierre La Chapelle à Paul Lamargue pour aller à Michilimakinac—Étude Blanzy.

1742, 25 mai.—Engagement de Bazyle Janot à Paul Lamargue, sr de Marin, pour aller à Michilimakinac—Étude Blanzy.

1742, 25 mai.—Engagement de Mathurin Laroche au sr Gamelin Maugras pour aller au poste du lac Bourdon—Étude Porlier.

1742, 25 mai.—Engagement de Jean Bte Forville dit Papineau au sr Gamelin Maugras pour aller au poste du lac Bourdon—Étude Porlier.

1742, 25 mai.—Obligation par Pierre Jullien Desrivières à Mrs de La Compagnie des Indes pour 2 pièces de drap et 100 livres de poudre—Étude Porlier.

1742, 25 mai.—Obligation par Henry Catin à Mrs de La Compagnie des Indes pour 8 pièces de drap—Étude Porlier.

1742, 25 mai.—Obligation par les sieurs Devilliers et de Jumonville à Mrs de La Compagnie des Indes pour 4 pièces de drap—Étude Porlier.

1742, 26 mai.—Engagement de Pierre La Porte au sr Henry Catin pour aller au poste des Illinois—Étude Blanzy.

1742, 26 mai.—Engagement de François Quintal au sr Guillory et Compagnie pour aller au Sault-Ste-Marie—Étude Blanzy.

1742, 26 mai.—Engagement de Jacques Baudoin à Jean Bte Nicolas Roc de Ramesay pour aller jusques au poste des Ounepigon—Étude Blanzy.

1742, 26 mai.—Engagement de Pierre Toussignan dit Lapointe à Nicolas Jean Bte Roch De Ramesay pour aller au poste du Ounepigon—Étude Blanzy.

1742, 26 mai.—Obligation par le sr Douville et Lamothe, et Dame Louise Duvivier, son épouse, à Mrs de La Compagnie des Indes pour 4 pièces de drap—Étude Porlier.

1742, 26 mai.—Obligation par Louis D'ailliboust et sieur de Coulonge à Mrs de La Compagnie des Indes pour 14 pièces de drap et 700 livres de poudre—Étude Porlier.

1742, 26 mai.—Obligation par Louis Prud'homme à Mrs de La Compagnie des Indes pour 20 pièces de drap et 750 livres de poudre—Étude Porlier.

1742, 26 mai.—Obligation par Toussaint Porlier à Mrs de la Compagnie des Indes pour 4 pièces de drap et 150 livres de poudre—Étude Porlier.

1742, 26 mai.—Obligation par Gonneville De Rupallais à Mrs de la Compagnie des Indes pour 4 pièces de drap et 150 livres de poudre—Étude Porlier.

1742, 26 mai.—Obligation par Louis De la Corne à Mrs de La Compagnie des Indes pour 13 pièces de drap et 400 livres de poudre—Étude Porlier.

1742, 26 mai.—Obligations par Jean Bte Hervieux à Mrs de la Compagnie des Indes pour 8 pièces de drap et 300 livres de poudre—Étude Porlier.

1742, 27 mai.—Engagement de Joseph Longtain à Louis Damour, sr De Clignancourt, pour aller au fort Pontchartrain du Détroit—Étude Blanzy.

1742, 27 mai.—Engagement de Joseph Ducharme au sr de Clignancourt et Compagnie pour aller au fort Pontchartrain du Détroit—Étude Blanzy.

1742, 27 mai.—Engagement de Joseph Pepin au sr Ignace Gamelin pour aller au poste de Michilimakinac—Étude Blanzy.

1742, 27 mai.—Engagement de Louis Blay au sr Giasson pour faire le voyage à Missilimakinac—Étude Simonnet.

1742, 27 mai.—Engagement de Claude Lamirande à Joseph Douaire pour faire le voyage à Michilimakinac—Étude Porlier.

1742, 27 mai.—Engagement de Alexandre Boisson dit St-Onge à Louis Damour, s^{r} de Clignancourt, pour aller au fort Pontchartrain du Détroit—Étude Blanzy.

1742, 27 mai.—Engagement de Joseph Meilleur à Louis Damour, s^{r} de Clignancourt, et Compagnie pour aller au fort Pontchartrain du Détroit—Étude Blanzy.

1742, 28 mai.—Engagement de Augustin Goulet à Jean B^{te} Le Gras pour aller à Michilimakinac—Étude Blanzy.

1742, 28 mai.—Engagement de Joseph Couillard à Cézar Dagneau, s^{r} de Quindre, et Compagnie pour aller à Michilimakinac—Étude Blanzy.

1742, 28 mai.—Engagement de Jacques Marcot à Jean Lamy Defond pour aller au fort Le pont Chartrain, du Détroit du lac Érié—Étude Adhémar.

1742, 28 mai.—Engagement de André Alard à Joseph Villier, s^{r} de Jumonville, pour faire le voyage à Missilimakinac—Étude Simonnet.

1742, 28 mai.—Engagement de François Beaupré au s^{r} Hervieux pour aller à Missilimakinac—Étude Simonnet.

1742, 28 mai.—Engagement de Jean Bap^{te} Chevalier à Joseph Villier Jumonville et Compagnie pour aller à Missilimakinac—Étude Simonnet.

1742, 28 mai.—Engagement de Gabriel Alard à Joseph Villier Jumonville et Compagnie pour aller à Missilimakinac—Étude Simonnet.

1742, 28 mai.—Engagement de Robert Jeanne à Philippe Dagneau pour aller au fort Pontchartrain du Détroit—Étude Simonnet.

1742, 28 mai.—Deux engagements de Jean Bap^{te} Chevalier et Michel Lavallée à Joseph Douaire pour aller à Missilimakinac—Étude Simonnet.

1742, 28 mai.—Engagement de François Bourbonnière à Louis D'ailliboust, s^{r} De Coulonge, pour aller à Michilimakinac—Étude Porlier.

1742, 28 mai.—Engagement de Pierre Primot aux s^{rs} Dubois et D'ailliboust pour aller à Michilimakinac—Étude Blanzy.

1742, 28 mai.—Engagement de Pierre Le Gault dit Deloriers à Ignace Gamelin pour aller jusqu'au poste de Michilimakinac—Étude Blanzy.

1742, 28 mai.—Engagement de Pierre Majeau à Jean B^{te} Le Gras pour aller à Michilimakinac—Étude Blanzy.

1742, 28 mai.—Engagement de Nicolas Poutret dit Lavigne à Paul Lamargue pour aller à Michilimakinac—Étude Blanzy.

1742, 28 mai.—Engagement de Paul et François Primot à Ignace Gamelin pour aller à Michilimakinac—Étude Blanzy.

1742, 29 mai.—Engagement de Joseph La Berge à Jean B^{te} Nicolas Roch de Ramesay pour aller au poste des Ounipigon—Étude Blanzy.

1742, 29 mai.—Engagement de Joseph Lehou dit Laliberté à Joseph Villier, s^{r} de Jumonville, pour aller à Missilimakinac—Étude Simonnet.

1742, 29 mai.—Engagement de Charle Latreille au s^{r} Giasson pour aller à Missilimakinac—Étude Simonnet.

1742, 30 mai.—Engagement de Bazille Favreau à Guillaume Douville, sieur de Lamothe, pour aller à Missilimakinac—Étude Simonnet.

1742, 30 mai.—Engagement de Eustache Réel à Jean B^{te} Nicolas Roch De Ramesay pour aller au poste de Ounepigon—Étude Blanzy.

1742, 31 mai.—Engagement de Pierre Primot aux s^{rs} Dubois et D'ailleboust pour aller à Michilimakinac—Étude Blanzy.

1742, 1er juin.—Engagement de Gabriel Gervais à Paul Lamargue pour aller à Michilimakinac—Étude Blanzy.

1742, 1er juin.—Engagement de Joseph et Jean Biscornet aux srs Richard et Blondeau pour aller à Michilimakinac—Étude Blanzy.

1742, 1er juin.—Engagement de Ignace Courville à Jean Baptiste Le Gras pour aller à Michilimakinac—Étude Blanzy.

1742, 1er juin.—Engagement de Toussaint Brisebois au sr Gabriel Lemers St-Germain pour aller à Michilimakinac—Étude Porlier.

1742, 3 juin.—Obligation par Charles François de Lapérade à Mrs de la Compagnie des Indes pour 4 pièces de drap et 200 livres de poudre—Étude Porlier.

1742, 3 juin.—Engagement de Philippe, Hiroquois, de la Mission du Sault St-Louis, à Joseph Douaire pour aller à Missilimakinac—Étude Simonnet.

1742, 3 juin.—Engagement de Jean Baptiste Dubord aux srs Giasson frères, par le sr Monière, pour aller au poste du Lac de La Pluye—Étude Simonnet.

1742, 3 juin.—Engagement de Pierre La Bissonnière aux srs Giasson frères, par le sr Monière, pour aller au poste du Lac de la Pluye—Étude Simonnet.

1742, 3 juin.—Engagement de Joseph Lefebvre Lasizeray à Charles Chabouillié pour aller à Missilimakinac—Étude Adhémar.

1742, 3 juin.—Engagement de François Dumay à Cézar Dagneau, sr de Quindre, pour aller à Michilimakinac—Étude Blanzy.

1742, 3 juin.—Engagement de André Poutret dit Lavigne à Paul Lamargue pour aller à Michilimakinac—Étude Blanzy.

1742, 5 juin.—Engagement de Antoine Jiaque à Michel Baulieu pour aller au Détroit—Étude Adhémar.

1742, 5 juin.—Engagement de Denys Vigé à Michel Parmier dit Beaulieu et compagnie pour aller aux 8yatannons—Étude Adhémar.

1742, 5 juin.—Engagement de Alexis St-Germain à Jean Baptiste L'archevesque pour aller aux Illinois—Étude Adhémar.

1742, 5 juin.—Engagement de Antoine Germain au sr Gabriel Lemer dit St-Germain pour aller à Michilimakinac—Étude Blanzy.

1742, 5 juin.—Engagement de Jean Baptiste Texier dit Lavigne à Pierre Payen, sr Denoyan, pour aller au fort Pontchartrain du Détroit—Étude Blanzy.

1742, 6 juin.—Engagement de Ustache Arnois de Repentigny à Michel Baulieu et Compagnie pour aller au Détroit—Étude Adhémar.

1742, 6 juin.—Engagement de Jean Baptiste Ratel à Michel Baulieu et Compagnie pour aller au Détroit—Étude Adhémar.

1742, 6 juin.—Engagement de Pierre Benoist à Simon Réaume pour aller au fort Ponchartrain—Étude Simonnet.

1742, 6 juin.—Engagement de Alexis Ratel à Simon Réaume pour aller au fort Ponchartrain du Détroit—Étude Simonnet.

1742, 6 juin.—Engagement de Bazille Faverot à Joseph Douaire pour aller au poste des Illinois—Étude Porlier.

1742, 6 juin.—Engagement de Jean Baptiste Basinet au sr Gyasson pour aller à Michilimakinac—Étude Blanzy.

1742, 6 juin.—Engagement de Pierre Gendron au sr Joseph Leduc pour aller au poste des Illinois—Étude Blanzy.

1742, 7 juin.—Engagement de Joseph Loisel à Ignace Gamelin pour aller à Michilimakinac—Étude Blanzy.

1742, 7 juin.—Engagement de Jean François Houle à Louis Damour, s^r^ De-Clignancourt, et Compagnie pour aller au fort Pontchartrain du Détroit—Étude Blanzy.

1742, 8 juin.—Engagement de Paul Deno aux s^rs^ Richard et Blondeau pour aller à Michilimakinac—Étude Blanzy.

1742, 8 juin.—Engagement de Joseph Réaume au s^r^ François Neveu pour aller au fort Ponchartrain du Détroit—Étude Simonnet.

1742, 8 juin.—Engagement de Antoine Lonctain au s^r^ Joseph Villier de Jumonville pour aller à Missilimakinac—Étude Simonnet.

1742, 8 juin.—Engagement de Silvestre Terte dit Lamothe à Louis Damour, s^r^ de Clignancourt, et Compagnie pour aller au fort Pontchartrain du Détroit—Étude Blanzy.

1742, 9 juin.—Engagement de Jean Reaume au s^r^ Ignace Gamelin pour aller à Michilimakinac—Étude Blanzy.

1742, 9 juin.—Engagement de François Peyet à Louis Damour, s^r^ de Clignancourt, et Compagnie pour aller jusqu'au fort Pontchartrain du Détroit—Étude Blanzy.

1742, 10 juin.—Engagement de Louis Gadois à Pierre Payen, s^r^ Denoyan, pour aller au fort Pontchartrain du Détroit—Étude Blanzy.

1742, 10 juin.—Obligation par Gabriel Lemers St-Germain à Louis D'ailliboust pour bonnes marchandises, pour le voyage dans les pays d'en haut—Étude Porlier.

1742, 10 juin.—Engagement de Jean Baptiste Grignon à Pierre Payen, s^r^ Denoyan, pour aller au fort Pontchartrain du Détroit—Étude Blanzy.

1742, 10 juin.—Engagement de Alexis Grignon à Pierre Payen, s^r^ Denoyan, pour aller au fort Pontchartrain du Détroit—Étude Blanzy.

1742, 11 juin.—Engagement de Joseph Larabelle à Jean B^te^ Nicolas Roch de Ramesay pour aller jusqu'au poste de Michilimakinac—Étude Blanzy.

1742, 11 juin.—Engagement de Jean Boyer à Pierre Payen, s^r^ Denoyan, pour aller au fort Pontchartrain du Détroit—Étude Blanzy.

1742, 11 juin.—Engagement de François Dumont à Sr Barthélémy Métivier pour aller au fort Pontchartrain—Étude Simonnet.

1742, 12 juin.—Obligation par François Baribaux à Louis D'ailliboust pour marchandises fournies pour le voyage dans les pays d'En haut—Étude Porlier.

1742, 12 juin.—Obligation par Alexis Guillory à Louis D'ailliboust pour bonnes marchandises fournies pour le voyage dans les pays d'en haut—Étude Porlier.

1742, 12 juin.—Obligation par les sieurs Lefebvre et Lahays à Mrs de la Compagnie des Indes pour 8 pièces de drap et 600 livres de poudre—Étude Porlier.

1742, 14 juin.—Engagement de Charles Charon au s^r^ Desrivières pour aller au poste du Détroit—Étude Porlier.

1742, 14 juin.—Engagement de Joachim Primot à César Dagneau, s^r^ Dequindre, pour aller à Michilimakinac—Étude Blanzy.

1742, 15 juin.—Engagement de Jacques Demers à César Dagneau, s^r^ de Quindre, pour aller à Michilimakinac—Étude Blanzy.

1742, 15 juin.—Engagement de Jacques Lemieux à François Neveu pour faire le voyage au fort Pontchartrain—Étude Simonnet.

1742, 16 juin.—Engagement de Jean Baptiste et Charles Pepin au s^r^ De la Corne pour aller à Michilimakinac—Étude Blanzy.

1742, 16 juin.—Engagement de Charles Legault dit Deloriers à Jean Baptiste Le Gras pour aller à Michilimakinac—Étude Blanzy.

1742, 16 juin.—Engagement de François Bourbonière à Jean Baptiste Le Gras pour aller à Michilimakinac—Étude Blanzy.

1742, 16 juin.—Engagement de François Fauvel dit Bigras à Guillaume Douville, s^r de la Motte, pour aller à Missilimakinac—Étude Simonnet.

1742, 18 juin.—Engagement de Joseph Clermont aux s^rs Giasson frères, pour aller au poste du Lac de la Pliys—Étude Simonnet.

1742, 18 juin.—Engagement de Jacques Brossard à Jean Baptiste Nicolas Roch de Ramesay pour aller au poste de Ounepigon—Étude Blanzy.

1742, 19 juin.—Engagement de André Lachapelle au s^r Dubois et D'ailliboust, s^r de La Magdeleine, pour aller à Michilimakinac—Étude Blanzy.

1742, 19 juin.—Engagement de Robert Jeanne à César Dagneau pour aller à la rivière Saint-Joseph—Étude Blanzy.

1742, 20 juin.—Engagement de Pierre Gagnier dit Belavance à César Dagneau pour aller à Michilimakinac—Étude Blanzy.

1742, 20 juin.—Engagement de Antoine La Rivière à Ignace Gamelin pour aller à Michilimakinac—Étude Blanzy.

1742, 20 juin.—Engagement de Louis Duquet à César Dagneau pour aller à Michilimakinac—Étude Blanzy.

1742, 20 juin.—Engagement de Joseph Pominville à César Dagneau pour aller à Michilimakinac—Étude Blanzy.

1742, 20 juin.—Engagement de Jean Ridé à César Dagneau pour aller à Michilimakinac—Étude Blanzy.

1742, 20 juin.—Engagement de Antoine Costy au s^r Dubois et D'ailliboust pour aller à Michilimakinac—Étude Blanzy.

1742, 21 juin.—Engagement de Jean Baptiste Forville à Antoine La Guerce pour aller à Michilimakinac—Étude Blanzy.

1742, 21 juin.—Engagement de Pierre Bertrand dit Toulouse à François L'huillier pour aller au fort pont chartrain du Détroit—Étude Blanzy.

1742, 21 juin.—Obligation par le s^r Caron à Charle Texier pour bonnes marchandises fournies pour le voyage dans les pays d'en haut—Étude Porlier.

1742, 22 juin.—Engagement de Louis Le Gault dit Deloriers à Jean B^te Le Gras pour aller à Michilimakinac—Étude Blanzy.

1742, 22 juin.—Engagement de Nicolas Contan dit Lafranchise à Jean B^te Nicolas Roch de Ramesay pour aller au poste des Ounepigon—Étude Blanzy.

1742, 22 juin.—Engagement de Philippe Daragon dit Lafrance à Louis Ducharme fils, et Compagnie pour aller à Missilimakinac—Étude Adhémar.

1742, 22 juin.—Engagement de Jean Baptiste Hubardeau à Paul et Pierre Leduc pour aller aux Ilinois—Étude Adhémar.

1742, 22 juin.—Obligation par Gonneville Rupallais au sieur Jean B^te Hervieux pour bonnes marchandises fournies pour le voyage dans les pays d'en haut—Étude Porlier.

1742, 22 juin.—Engagement de Antoine Dumonthet au sieur Pierre Hubert Lacroix pour aller à Michilimakinac—Étude Porlier.

1742, 23 juin.—Engagement de Pierre Sarrau à Paul et Pierre Leduc Souligny pour aller au poste des Ilinois—Étude Adhémar.

1742, 23 juin.—Engagement de François Chartran à Paul Lamargue pour aller au poste de la Baye—Étude Blanzy.

1742, 23 juin.—Engagement de Jean Baptiste Cadot à Jean Baptiste Nicolas Roch de Ramesay pour aller au poste du Ounepigon—Étude Blanzy.

1742, 23 juin.—Obligation de 350 livres consentie par Antoine Mesnard à Louis Pouget, sur le point de partir pour aller au poste de Michilimakinac—Étude Simonnet.

1742, 25 juin.—Obligation par les sieurs Paul Leduc et Pierre Souligny à Louis D'ailliboust, sr de Coulonge, pour bonnes marchandises fournies pour leur voyage dans les pays d'en haut—Étude Porlier.

1742, 25 juin.—Compte et lettre concernant des fournitures de marchandises par M. Desruisseaux à Marin Hurtebise, des Illinois, années 1736 à 1741—Étude Porlier.

1742, 25 juin.—Engagement de Jean Moran au sr Joseph Douaire pour aller à Missilimakinac—Étude Simonnet.

1742, 26 juin.—Obligation de 486 livres, 19 sols, consentie par Jean Baptiste Denoyer au sr Hervieux père, pour son équipement de voyage à Michilimakinac—Étude Simonnet.

1742, 28 juin.—Engagement de Pierre Dumas dit Rencontre à Joseph Douaire pour aller à Missilimakinac—Étude Simonnet.

1742, 28 juin.—Engagement de Jean Vincent à Joseph Douaire pour aller à Michilimakinac—Étude Simonnet.

1742, 6 juillet.—Engagement de Joseph Larabelle à Pierre Celoron, sr de Blainville, pour aller au poste du Détroit—Étude Blanzy.

1742, 6 juillet.—Engagement de Joseph Page dit St-Antoine à Pierre Joseph Celoron pour aller au Détroit—Étude Blanzy.

1742, 10 juillet.—Engagement de Pierre Larivierre à Pierre Joseph Celoron pour aller au Détroit—Étude Blanzy.

1742, 12 juillet.—Engagement de André Le Duc à Pierre Joseph Celoron pour aller au Détroit—Étude Blanzy.

1742, 19 juillet.—Engagement de François Guignon à Paul Lamargue pour aller au poste de la Baye—Étude Blanzy.

1742, 19 juillet.—Obligation par Antoine Triboulet dit Bonamour à Joseph Gamelin pour bonnes marchandises pour le voyage qu'il va faire au Détroit—Étude Porlier.

1742, 19 juillet.—Obligation par François Baudoin dit Larose à Joseph Gamelin pour bonnes marchandises pour le voyage qu'il va faire au Détroit—Étude Porlier.

1742, 19 juillet.—Obligation par Jean Patel dit Billy à Joseph Gamelin pour bonnes marchandises pour le voyage qu'il va faire au Détroit.—Étude Porlier.

1742, 19 juillet.—Obligation par Jacques Ladvocat à Joseph Gamelin pour bonnes marchandises pour le voyage qu'il va faire au Détroit—Étude Porlier.

1742, 20 juillet.—Engagement de Jean Baptiste Doucet à Paul Lamargue pour aller au poste de la Baye—Étude Blanzy.

1742, 20 juillet.—Engagement de François Quintal à Paul Lamargue pour aller au poste de la Baye—Étude Blanzy.

1742, 20 juillet.—Engagement de Jean Chartier à Paul Lamargue pour aller au poste de la Baye—Étude Blanzy.

1742, 20 juillet.—Deux engagements de Stanislas Circé et de Nicolas Lefebvre dit Saint-Ustache pour aller au poste de La Baye—Étude Simonnet.

1742, 20 juillet.—Engagement de Stanislas Circé à Alexis Lemoine Monière pour aller au poste de La Baye—Étude Simonnet.

1742, 21 juillet.—Engagement de Jacques Roy à Paul Lamargue pour aller au poste de la Baye—Étude Blanzy.

1742, 21 juillet.—Engagement de Louis Lalande au s^r Guillory et Compagnie pour aller au poste de la pointe de Chagouamigon—Étude Blanzy.

1742, 23 juillet.—Engagement de Jullien Saillan à s^r Jean Bap^te Faucher pour aller jusqu'au poste des Islinois—Étude Simonnet.

1742, 24 juillet.—Obligation par Hery Duplanty à M^rs de La Compagnie des Indes pour 4 pièces de drap et 200 livres de poudre.—Étude Porlier.

1742, 25 juillet.—Engagement de Pierre Berge à Joseph de Lamargue pour aller au poste de la Baye des Puants—Étude Adhémar.

1742, 27 juillet.—Engagement de Pierre Gabory à Mr Marin, par le s^r Monière, pour aller au poste de La Baye—Étude Simonnet.

1742, 29 juillet.—Engagement de Michel Paris dit La Magdelaine à Paul Lamargue pour aller au poste de la Baye—Étude Simonnet.

1742, 29 juillet.—Engagement de Estienne Roy au s^r Guillory et Compagnie pour aller à la pointe de Chagouamigon—Étude Blanzy.

1742, 31 juillet.—Engagement de Pierre Pomainville au s^r Guillory et Compagnie pour aller à Michilimakinac—Étude Blanzy.

1742, 1er août.—Engagement de Jean Bap^te Jourdain à Mr Marin, par le sieur Monière, pour aller au poste de La Baye—Étude Simonnet.

1742, 2 août.—Engagement de Stanislas Circé dit St-Michel à Paul Lamargue pour aller à Michilimakinac—Étude Blanzy.

1742, 2 août.—Engagement de Charles Raymond à Paul Marin pour aller à Michilimakinac—Étude Blanzy.

1742, 2 août.—Engagement de Noel Langlois dit Traversy à Paul Lamargue pour aller à Michilimakinac—Étude Blanzy.

1742, 2 août.—Engagement de Jean Chartier dit Langlois à Paul Lamargue, s^r de Marin, pour aller à Michilimakinac—Étude Blanzy.

1742, 7 août.—Engagement de Pierre Martineau au s^r Pierre Forville pour aller au Détroit—Étude Blanzy.

1742, 17 août.—Obligation par Antoine Cuillerier au sieur Charles Texier, d'une somme de 3059 livres, 13 sols, 8 deniers—Étude Porlier.

1742, 24 août.—Engagement de Joseph Dugas dit La Brèche à Jean Gareau dit St-Onge et Compagnie pour aller au poste des Chaouennons—Étude Blanzy.

1742, 27 août.—Engagement de Joseph Grou à Jean Gareau St-Onge pour aller au poste des Chaouennons—Étude Blanzy.

1742, 28 août.—Engagement de Philippe Durivage à Jean Baptiste Besnard Carignan pour aller au poste des 8yatannons—Étude Simonnet.

1742, 29 août.—Engagement de Pierre Brignon dit Lapierre à Jean Garau dit St-Onge pour aller au poste des Chaouennons—Étude Blanzy.

1742, 29 août.—Engagement de Jacques David à Jean Garau dit St-Onge et Compagnie pour aller au poste de Chaouennons—Étude Blanzy.

1742, 30 août.—Obligation par Charles Héry à M^rs de La Compagnie des Indes pour 6 pièces de drap et 300 livres de poudre—Étude Porlier.

1742, 31 août.—Engagement de François Bordereau à Jean Bap^te Benard Carignan pour aller jusqu'au poste du s^r de Bellerive—Étude Simonnet.

1742, 2 septembre.—Engagement de François Houé dit Jolicœur à Jean Baptiste Mesnard Carignan pour aller au poste de Mr de Bellerive—Étude Simonnet.

1742, 4 septembre.—Engagement de Jacques Bottequin dit St-André à Jean Baptiste Mesnard dit Carignan pour aller jusqu'au poste de Monsieur Bellerive—Étude Simonnet.

1742, 5 septembre.—Engagement de Louis St-Germain Lamoureux à Jean Bap^te^ Besnard Carignan pour aller au poste de Monsieur de Bellerive—Étude Simonnet.

1742, 6 septembre.—Obligation par Dam^elle^ Marie Catherine de Repentigny à Mrs de la Compagnie des Indes pour 5 pièces de drap—Étude Porlier.

1742, 6 septembre.—Engagement de Pierre St-Germain Lamoureux à Jean Bap^te^ Benard Carignan pour aller au poste du sieur Bellerive—Étude Simonnet.

1742, 7 septembre.—Obligation par St-Ange Charly à M^rs^ de La Compagnie des Indes, pour 12 pièces de drap et 600 livrres de poudre—Étude Porlier.

1742, 29 décembre.—Obligation par Louis Lavergne au s^r^ Vallée d'une somme de 257 livres, 8 sols, pour bonnes marchandises—Étude Porlier.

1743, 1er mars.—Engagement de Jean Baptiste Denoyon à Mr Chalet pour aller au fort Frontenac et au poste de Niagara.—Étude Ahdémar.

1743, 1er mars.—Engagement de Gabriel Blay dit St-Martin à Mr Chalet pour aller au poste de Kataraquiois—Étude Adhémar.

1743, 18 mars.—Engagement de Joseph Saint-Pierre à Simon Réaume pour aller au fort pontchartrain du Détroit—Étude Blanzy.

1743, 19 mars.—Engagement de Louis Gadois à Louis Damour, s^r^ de Clignancourt, pour aller au fort Pontchartrain du Détroit—Étude Blanzy.

1743, 29 mars.—Engagement de Michel Moreau à Louis Damour, s^r^ De Clignancourt, et Compagnie pour aller au fort Pontchartrain du Détroit—Étude Blanzy

1743, 2 avril.—Engagement de Jacques Brusseau à Louis Damour, s^r^ de Clignancourt, et Compagnie pour aller au poste de Niagara—Étude Blanzy.

1743, 5 avril.—Engagement de Joseph Morin à Louis Damour, s^r^ De Clignancourt, et Compagnie pour aller au poste de Niagara—Étude Blanzy.

1743, 5 avril.—Engagement de Jean Baptiste Morin à Louis Damour, s^r^ De Clignancourt, et Compagnie pour aller au poste de Niagara—Étude Blanzy.

1743, 22 avril.—Engagement de Philippe Dagneau à Louis Damour, s^r^ de Clignancourt, et Compagnie pour aller au poste du Détroit—Étude Blanzy.

1743, 25 avril.—Engagement de Jean Baptiste Chartrant à Mr Mantet et Compagnie pour aller au poste de Quinté—Étude Simonnet.

1743, 25 avril.—Engagement de Pierre Deroché à Mr Mantet et Compagnie pour aller jusqu'au poste de Quinté—Étude Simonnet.

1743, 26 avril.—Engagement de Joseph Rousseau à s^r^ Mantet et Compagnie pour aller au poste de Quinté—Étude Simonnet.

1743, 26 avril.—Engagement de Louis Leclerc à Mr Antoine D'ailliboust, s^r^ de Mantet, pour aller au poste de Quinté—Étude Simonnet.

1743, 29 avril.—Engagement de Pierre La Chapelle dit Persillié à Alexis Lemoine Monière pour aller à Michilimakinac—Étude Blanzy.

1743, 1er mai.—Engagement de Augustin Gibaut au s^r^ Delaveranderie pour aller au poste de la rivière du Ouest—Étude Porlier.

1743, 3 mai.—Engagement de Louis Le Gault dit Deloriers à Ignace Gamelin pour aller à Missilimakinac—Étude Blanzy.

1743, 3 mai.—Engagement de François Haymard à Ignace Gamelin pour aller à Missilimakinac—Étude Blanzy.

1743, 3 mai.—Engagement de Paul Senécal au s^r^ Ignace Gamelin pour aller à Missilimakinac—Étude Blanzy.

1743, 3 mai.—Engagement de Pierre Botquin dit St-André à Ignace Gamelin pour aller à Michilimakinac—Étude Blanzy.

1743, 3 mai.—Engagement de Janvier Pinaud à Michel Gamelin Gaucher pour aller au fort Pontchartrain du Détroit—Étude Blanzy.

1743, 3 mai.—Engagement de Maurice La Perle dit Descheneaux à Michel Gamelin Gaucher pour aller au poste des Ouyas—Étude Blanzy.

1743, 3 mai.—Engagement de Charles Bouin au s^{r} Michel Gamelin Gaucher pour aller jusqu'au fort pont Chartrain du Détroit—Étude Blanzy.

1743, 3 mai.—Engagement de Jean Baptiste Papineau Demontigny au s^{r} Guillet et Compagnie pour aller à Thémiskamingue—Étude Blanzy.

1743, 3 mai.—Engagement de Adrien Monnet dit Boismenu au s^{r} Guillet et Compagnie pour aller à Thémiskamingue—Étude Blanzy.

1743, 3 mai.—Engagement de Joseph Monnet dit Boismenu au s^{r} Guillet et Compagnie pour aller à Thémiskamingue—Étude Blanzy.

1743, 3 mai.—Engagement de Bernard Laviolette, par le s^{r} Charle Douaire, pour le s^{r} Charle Hamelin pour aller à Missilimakinac—Étude Simonnet.

1743, 4 mai.—Engagement de Louis Morisseaux au s^{r} Guillory et Compagnie pour aller à Chag8amigon—Étude Blanzy.

1743, 4 mai—Engagement de François Binet au s^{r} Guillory et Compagnie pour aller à Chag8amigon—Étude Blanzy.

1743, 4 mai.—Engagement de André Languedoc au s^{r} Guillory et Compagnie pour aller à Chagouamigon—Étude Blanzy.

1743, 4 mai.—Engagement de Jacques Cuisson au s^{r} Maugras pour aller au poste de Coyac à la mer du Ouest—Étude Porlier.

1743, 4 mai.—Engagement de Jacques Antaya au s^{r} Maugras pour aller au poste de Coyac—Étude Porlier.

1743, 4 mai.—Engagement de François Primot au s^{r} Maugras pour aller au poste de Coyac—Étude Porlier.

1743, 4 mai.—Engagement de Jean Baptiste Braseau au s^{r} Guillory et Compagnie pour aller à Cha8amigon—Étude Blanzy.

1743, 4 mai.—Engagement de Pierre Morisseaux au s^{r} Guillory et Compagnie pour aller au poste de Chag8amigon—Étude Blanzy.

1743, 4 mai.—Engagement de François Besset au s^{r} Guillory et Compagnie pour aller à Chag8amigon—Étude Blanzy.

1743, 4 mai.—Engagement de Pierre Moncieau dit Desormeaux à Guilleaume Douville, s^{r} Delamothe, et Compagnie pour aller au poste de Michilipicoton—Étude Blanzy.

1743, 4 mai.—Engagement de Jean Baptiste Laforest à Ignace Gamelin pour aller à Michilimakinac—Étude Blanzy.

1743, 5 mai.—Engagement de Pierre Doucet à Jean Garau dit St-Onge pour aller au poste de Labaye—Étude Blanzy.

1743, 6 mai.—Engagement de Pierre Goguet dit Sansoucy à Jean Bap^{te} Bondy pour aller au fort Ponchartrain—Étude Simonnet.

1743, 6 mai.—Engagement de Alexis Ratel et Jean B. St-Yves à Jean B. Bondy pour aller au fort Ponchartrain—Étude Simonnet.

1743, 7 mai.—Engagement de Ambroise Brissebois au s^{r} Ignace Gamelin pour aller à Michilimakinac—Étude Blanzy.

1743, 8 mai.—Engagement de Ignace Texier aux s^{rs} Marin et de Quindre pour aller à Missilimakinac—Étude Simonnet.

1743, 8 mai.—Engagement de François Malhiot au s^{r} Delaverenderie pour aller au poste de la mer du ouest—Étude Porlier.

1743, 8 mai.—Engagement de Michel Brouillet à Mr Delaverenderie pour aller au poste de la mer du ouest—Étude Porlier.

1743, 8 mai.—Engagement de Louis Rangar dit Gascon au s^r^ Philippe Leduc pour aller au poste de Coyac—Étude Porlier.

1743, 8 mai.—Engagement de Jean B^te^ Beauregard au s^r^ de Laveranderie pour aller au poste de la mer du ouest—Étude Porlier.

1743, 9 mai.—Engagement de Jean Laurant Latouche à Philippe Leduc pour aller au poste de la rivière Poscouaque—Étude Porlier.

1743, 9 mai.—Engagement de Joseph Poitra au s^r^ Delaveranderie pour aller au poste de la mer du ouest—Étude Porlier.

1743, 10 mai.—Engagement de Roc. Thouin au sieur de Quindre, par le s^r^ Jacques Hervieux, pour aller à Missilimakinac—Étude Simonnet.

1743, 11 mai.—Engagement de François Beauregard au s^r^ Pierre Gamelin Maugras pour aller au poste de la mer du ouest—Étude Porlier.

1743, 12 mai.—Engagement de François Harel au s^r^ Philippe Leduc pour aller au poste de Coyac—Étude Porlier.

1743, 12 mai.—Engagement de Ambroise Trouillet dit Lajeunesse à Jean Garau dit St-Onge pour aller au poste de la Baye—Étude Blanzy.

1743, 12 mai.—Engagement de Pierre Bernard dit Laviolette à Louis Damour, s^r^ De Clignancourt, pour aller au poste de Niagara—Étude Blanzy.

1743, 12 mai.—Engagement de André Primot au s^r^ Philippe Leduc pour aller au poste de Poscouyac—Étude Porlier.

1743, 13 mai.—Engagement de Nicolas Labelle au s^r^ Pierre Gamelin Maugras pour aller au poste de L'ouest—Étude Porlier.

1743, 13 mai.—Engagement de François Migneron à Louis Damour, s^r^ de Clignancourt, pour aller au poste de Niagara—Étude Blanzy.

1743, 13 mai.—Engagement de Jean Baptiste Masson à Louis Damour, s^r^ de Clignancourt, et Compagnie pour aller au poste de Niagara—Étude Blanzy.

1743, 13 mai.—Engagement de Jacques Migneron à Louis Damour, s^r^ de Clignancourt, pour aller au poste de Niagara—Étude Blanzy.

1743, 13 mai.—Engagement de Pierre Trudeau au s^r^ Pierre Gamelin Maugras pour aller au poste de l'ouest—Étude Porlier.

1743, 13 mai.—Engagement de J^os^ Forand au s^r^ Pierre Gamelin Maugras pour aller au poste de la mer du ouest—Étude Porlier.

1743, 14 mai.—Engagement de Jean Baptiste Vient à Simon Réaume pour aller au fort Ponchartrain du Détroit—Étude Simonnet.

1743, 14 mai.—Engagement de Antoine Mesnard à Louis Damour, s^r^ de Clignancourt, pour aller au poste de Niagara—Étude Blanzy.

1743, 17 mai.—Engagement de Jean B^te^ Dupuy au s^r^ Delaveranderie pour aller au poste de ?—Étude Porlier.

1743, 17 mai.—Engagement de Louis Germain au s^r^ Delaveranderie pour aller au poste de ?—Étude Porlier.

1743, 17 mai.—Engagement de François Jérosme au s^r^ Delaverenderie pour aller au poste de ?—Étude Porlier.

1743, 17 mai.—Engagement de François Dumet à Marin Laperrier et Dequindre pour aller à Misilimakinac—Étude Adhémar.

1743, 17 mai.—Engagement de François Beauchamp à Charles Larche et Compagnie pour aller à Michilimakinac—Étude Blanzy.

1743, 17 mai.—Engagement de François Auprix dit La Ramée à Simon Réaume pour aller au fort Ponchartrain du Détroit—Étude Simonnet.

1743, 18 mai.—Engagement de Pierre Delorme au s^{r} Delaveranderie pour aller au poste de la mer du ouest—Étude Porlier.

1743, 18 mai.—Engagement de Pierre Teyssier au s^{r} de Laperade et Gaugé pour aller au Détroit—Étude Adhémar.

1743, 18 mai.—Engagement de Simon Favreau à François Augé et Compagnie pour aller au poste de la Baye des Puants—Étude Adhémar.

1743, 18 mai.—Engagement de Jean Baptiste Dumay dit Lafeuillade aux s^{rs} Gyasson pour aller au poste du lac de la Pluye—Étude Blanzy.

1743, 18 mai.—Engagement de Louis Chartier au s^{r} Antoine Moison et Co. pour aller au poste de Michilimakinac—Étude Porlier.

1743, 18 mai.—Engagement de Louis Blay au s^{r} Antoine Moison et Co. pour aller au poste de Michilimakinac—Étude Porlier.

1743, 18 mai.—Engagement de François Gaudry dit Bourbonnière à François Augé et Compagnie pour aller à Missilimakinac—Étude Adhémar.

1743, 18 mai.—Engagement de Pierre Choret au s^{r} Delaveranderie pour aller au poste de la mer du Ouest—Étude Porlier.

1743, 19 mai.—Engagement de Ignace Tibaut à François Augé et Compagnie pour aller à la Baye des Puants—Étude Adhémar.

1743, 19 mai.—Engagement de André Préjean au s^{r} Charle Hamelin pour aller à Missilimakinac—Étude Simonnet.

1743, 19 mai.—Engagement de Louis Chrestien au s^{r} Alexis Texier et Co. pour aller au poste de La Baye—Étude Porlier.

1743, 19 mai.—Engagement de François Dagenets à François Augé et Compagnie pour aller à Missillimakinac—Étude Adhémar.

1743, 20 mai.—Engagement de André Lamalice au s^{r} Philippe Leduc pour aller au poste de Coyac—Étude Porlier.

1743, 21 mai.—Engagement de Nicolas Donnay à François Augé et Compagnie pour aller à la Baye des puants—Étude Adhémar.

1743, 21 mai.—Engagement de Antoine Caty à Mrs Marin Laperrière et Dequindre pour aller à la rivière St-Joseph—Étude Adhémar.

1743, 21 mai.—Engagement de Michel Dufresne à Mrs Marin de Laperrière et Dequindre pour aller à Missillimakinac—Étude Adhémar.

1743, 21 mai.—Engagement de Louis Rocbert au s^{r} Charles Texier pour aller au poste de La Baye—Étude Porlier.

1743, 21 mai.—Engagement de Jos. Dagenet au s^{r} Delaveranderie pour aller au poste de la mer du ouest—Étude Porlier.

1743, 21 mai.—Engagement de Jacques Belisle au s^{r} Delaverenderie pour aller au poste de la mer du ouest—Étude Porlier.

1743, 21 mai.—Engagement de Seraphin Poitras au s^{r} Delaveranderie pour aller au poste de la mer du ouest—Étude Porlier.

1743, 21 mai.—Engagement de Jean Baptiste Renaudet aux s^{rs} Garau et Compagnie pour aller au poste de la Baye—Étude Blanzy.

1743, 22 mai.—Engagement de Jean B^{te} Drouyard au s^{r} de La Perade et Gauché pour aller au Détroit—Étude Adhémar.

1743, 22 mai.—Engagement de Jacques Chevalier à François Augé et Compagnie pour aller à la Baye des Puants—Étude Adhémar.

1743, 22 mai.—Engagement de Pierre Hue Paul dit Latraverse à Françoise Augé et Compagnie pour aller à Missilimakinac—Étude Adhémar.

1743, 22 mai.—Engagement de Joseph Burel à François Augé et Compagnie pour aller à Missillimakinac—Étude Adhémar.

1743, 22 mai.—Engagement de Pierre Donnay à Mrs Marin De la Perrière et Dequindre pour aller à Missillimakinac—Étude Adhémar.

1743, 22 mai.—Engagement de Antoine Hue Paul dit Latraverse à François Augé et Compagnie pour aller à la Baye des Puants—Étude Adhémar.

1743, 22 mai.—Engagement de Joseph Gautier à Charle Hamelin, par le s^r Charle Douaire, pour aller au poste de Missilimakinac—Étude Simonnet.

1743, 22 mai.—Engagement de Jean B^te Jourdain au s^r Louis D'ailliboust, s^r de Coulonge, pour aller au poste de La Baye—Étude Porlier.

1743. 22 mai.—Engagement de Louis Boimé au s^r Louis Delisle et Compagnie pour aller au poste des Islinois—Étude Porlier.

1743, 22 mai.—Engagement de Joseph Lafleur à Mr Catin pour aller au poste du Détroit—Étude Porlier.

1743, 22 mai.—Engagement de Antoine St-Germain au s^r Nicolas Catin pour aller au poste du Détroit—Étude Porlier.

1743, 22 mai.—Engagement de Jacque Gautier à Charle Hamelin, par le s^r Charle Douaire, pour aller au poste du Détroit—Étude Simonnet.

1743, 23 mai.—Engagement de Joseph Papineau dit Montigny à François Augé et Compagnie pour aller à la Baye des Puants—Étude Adhémar.

1743, 23 mai.—Engagement de Antoine Lantier à Alexis Lemoine Monière pour aller à Michilimakinac—Étude Blanzy.

1743, 23 mai.—Engagement de Jacque Baune à Alexis Lemoine Monière pour aller à Michilimakinac—Étude Blanzy.

1743, 23 mai.—Engagement de Pierre Achim dit St-André au s^r Dominique Godet pour aller au poste du fort Pontchartrain du Détroit—Étude Blanzy.

1743, 23 mai.—Engagement de François Mousseaux à Jean Lefebvre pour aller au poste de la Baye—Étude Blanzy.

1743, 23 mai.—Engagement de Bernard Dumouchel au s^r Texier et Co. pour aller au poste de La Baye—Étude Porlier.

1743, 23 mai.—Engagement de Louis Cottenoire à Pierre Desrivierre pour aller au fort Ponchartrain—Étude Simonnet.

1743, 23 mai.—Engagement de Jacques Hestier dit La Malice à Philippe Daniau pour aller au fort Ponchartrain—Étude Simonnet.

1743, 23 mai.—Engagement de Charles Blanchard au s^r Delaveranderie pour aller au poste de ?—Étude Porlier.

1743, 23 mai.—Engagement de Gabriel Blanchard au s^r Delaveranderie pour aller au poste de la mer du ouest—Étude Porlier.

1743, 24 mai.—Engagement de Jean Baptiste Daunay à Jean Garau St-Onge pour aller jusqu'au poste de la Baye—Étude Blanzy.

1743, 24 mai.—Engagement de Pierre Joly dit St-Onge au s^r Garau et Compagnie pour aller au poste de la Baye—Étude Blanzy.

1743, 24 mai.—Engagement de Charles Lalande dit Latreille au s^r Alexis Lemoine pour aller à Michilimakinac—Étude Blanzy.

1743, 24 mai.—Engagement de Joseph Longtain dit Jerosme au s^r De la Perade et Michel Gamelin pour aller au Détroit—Étude Adhémar.

1743, 24 mai.—Engagement de Pierre Edeline au sr De la Pérade et Gauché pour aller au Détroit—Étude Adhémar.

1743, 24 mai.—Engagement de Antoine Charon à Mr de la Pérade et Compagnie pour aller au Détroit—Étude Adhémar.

1743, 24 mai.—Engagement de François de la Paye au sr Nicolas Catin pour aller au poste du Détroit—Étude Porlier.

1743, 24 mai.—Engagement de Jean Baptiste Favreau à Mrs de la Pérade, Le Chevalier et Compagnie, pour aller au Détroit—Étude Adhémar.

1743, 24 mai.—Engagement de Pierre Rivet à Mrs Marin et Dequindre pour aller à Missilimakinac—Étude Adhémar.

1743, 24 mai.—Engagement de Pierre La Roche au sr D'ailliboust, sr de Coulonge, pour aller au poste de Michilimakinac—Étude Porlier.

1743, 24 mai.—Engagement de François Jourdain au sr Nicolas Catin pour aller au poste du Détroit—Étude Porlier.

1743, 24 mai.—Engagement de Pierre Bertrand dit Toulouse au sr Nicolas Catin pour aller au poste du Détroit—Étude Porlier.

1743, 24 mai.—Engagement de François Laliberté au sr Nicolas Catin pour aller au poste du Détroit—Étude Porlier.

1743, 24 mai.—Engagement de Claude Lamirande au sr Charle Texier et Compagnie pour aller au poste de La Baye—Étude Porlier.

1743, 25 mai.—Engagement de Pierre Henault dit Déchant à Mr Dubreuil, par le sr Luc de Chap, sr de la Corne, pour aller à Missilimakinac—Étude Simonnet.

1743, 25 mai.—Obligation par le sr Héry Duplanty à Mrs de la Compagnie des Indes, pour 12 pièces de drap et 800 livres de poudre—Étude Porlier.

1743, 25 mai.—Obligation par Messieurs Texier, Augé et Compagnie, à Mrs de la Compagnie des Indes, pour 27 pièces de drap et 1800 livres de poudre—Étude Porlier.

1743, 25 mai.—Obligation par le sr Durocher à Mrs de la Compagnie des Indes, pour 9 pièces de drap et 500 livres de poudre—Étude Porlier.

1743, 25 mai.—Obligation par le sr Saint-Ange Charly à Mrs de la Compagnie des Indes, pour 34 pièces de drap et 1800 livres de poudre—Étude Porlier.

1743, 25 mai.—Obligation par Ignace Gamelin à Mrs de la Compagnie des Indes, pour 28 pièces de drap et 1800 livres de poudre—Étude Porlier.

1743, 25 mai.—Engagement de Alexandre Boisson dit Ste-Onge au sr Giasson, par le sr Alexis Lemoine Monière, pour aller jusqu'au poste du lac de la Pluye—Étude Simonnet.

1743, 25 mai.—Engagement de Jean Pérau du Chesne et de Jean Bapte Prud'homme aux Srs Marin et de Quindre, par le sr Jacques Hervieux, pour aller à Missilimakinac—Étude Simonnet.

1743, 25 mai.—Engagement de Jacques Crevier à Srs La Perrière et de Quindre, par le sr Jacques Hervieux, pour aller au poste de Missilimakinac—Étude Simonnet.

1743, 25 mai.—Engagement de Antoine Henault à Charles Hamelin, par le sr Charle Douaire, pour aller à Missilimakinac—Étude Simonnet.

1743, 26 mai.—Obligation par Jullien Rivard à Mrs de la Compagnie des Indes pour 4 pièces de drap—Étude Porlier.

1743, 26 mai.—Engagement de Antoine Gereaume au sr Louis Delisle et compagnie pour aller au poste des Illinois—Étude Porlier.

1743, 26 mai.—Engagement de Vincent Chamaillard à Charle Hamelin, par Charle Douaire, pour aller au poste de Missilimakinac—Étude Simonnet.

2563

Par devant Antoine Adhemar
Nore et tabellion de l'isle de montreal et
tesmoins en fin nommez furent presens en leur
personnes sieur françois de la forest Cappitaine
dans le detachement de la marine d'une part
et antoine Brajas de cette ville voyageur d'autre
presens en cette ville d'autre part lesquelles
parties de leurs bon gré et volonté ont
de bonne foy, convenu et accordé ce qu'il ensuit
scavoir que ledit Brajas promet et s'oblige
d'ayder a amener un canot de la chine jusqu'au
fort St louis, au pays des Ilinois avec
les autres hommes que ledit sieur de la forest
luy baillera chargé de [illegible] pour le d'ayder
de sa personne a son retour, a descendre un canot
chargé de pelleteries pour ledit Sr de la forest
a la charge que ledit sieur de la forest de fournir
des vivres et un canot pour aller jusqu'au dit fort
St Louis et pour son retour suivant qu'il a
accoustumé de faire aux voyageurs et pendant le
sejour que ledit Brajas fera audit pays des
Ilinois Il sera nourri a ses frais et despens
et s'il luy est par devant dans la riviere
des Ilinois pour passer les canots ledit sieur
de la forest promet de fournir du monde
pour ayder a porter ou traisner le canot quand il
va sur frais et despens, et outre promet [illegible]
ledit sieur de la forest de bailler et payer audit
Brajas pour son voyage pour aller et venir dudit
pays des Ilinois la somme de trois cens livres en
castor audit fort St Louis dès que ledit Brajas
y sera arrivé. Permettant ledit sieur
de la forest audit Brajas d'apporter audit pays

ENGAGEMENT DE ANTOINE BEAUJEAN AU SIEUR DE LA FOREST

Pardevant Antoine Adhémar No^re Et tabelion de lisle de montréal, Et temoins Enfin nommés furent présent En leurs perSonnes Sieurs françois de la forest Cappitainne dans le détachement de la marine d'une part Et antoine Beaujean de Cette isle Voyageur de present En Cette Ville d'autre part lesquelles parties de leurs bons grés et volontés ont de bonne foy, Convenue Et accordé Ce qu'Ensuit Scavoir que ledit Beaujan promet Et soblige d'ayder a amener Un canot de la chine jusqu'au fort St louis, au pays des Yslinois avec tel autre homme; que ledit Sieur de la forest lui baillera, Chargé de mil pezant et d'ayder de Sa personne a Son retour, a descendre En canot chargé de pelteries pour led Sr de la forest à la charge par ledit Sieur de la forest de fournir des Vivres et Un Canot pour aller jusqu'au dit fort St louis, Et pour Son retour Suivant qu'on a accoutumé de faire aux voyageurs Et pendant le Séjour que led. Beaujan fera aud pays des Islinois Il se nourrira à ses frais Et depens Et En cas q^l Ny eût pas d'eaû dans la rivière des Yslinois pour passer les Canots le dit Sieur de la forest promet de fournir du Monde pour ayder a porter ou traisner les marchandises a ses frais Et depens, Et outre promet le dit sieur de la forest de bailler Et payer au dit beaujean pour Son voyage pour aller et revenir dudt pays des Yslinois la Somme de trois Cens livres En Castor aud fort de St louis, des que led. beaujean y Sera arrivé Promettant ledit Sieur dela forest aud Beaujean d'aporter aud pays des Yslinois jusqu'à la Somme de cent livres en Marchandises Et autres choses pour avoir des vivres pour Subsister pendant le Séjour qu'il Sera obligé de faire aud pays depuis Son arrivée Jusqu'à Son depart Et pour y traitter, desquelles Marchandises Et autres choses quil portera aud pays des Islinois sera tenu d'en donner Un estat aud Sieur delaforest Et un autre q'l gardera devant lui Signé dud Sr delaforest faute de ce la Susd. permission Sera Nulle Est accordé que led. Beaujan Embarquera dans le Canot ou Il Sera En descendant, les pelteries q'l recevra aud fort pour lesd trois cent livres de Son Voyage Et Celles quil pourra traitter provenant desd Marchandises ou de partye d'icelles Ensemble Un paquet de Castor ql a au dit pays des Yslinois, Et Ce Sans aucune diminu'on de la Susd Somme de trois Cent livres Car ainsy &c^c prometant &c^c obligeant &c^c renonçant &c^c fait Et passé audit Villemarie Estude du dit No^re Lan mil Six Cent quatre vint huit le vint quatrième Jour de Juillet apres-Midy En présence de françois Lory Et julien Braussault temoins qui ont Signé avec ledit Sieur de la forest Et No^re sous^né En la Minutte desd presentes ledit beaujan adit Et déclaré Ne Sçavoir Signer de ce faire Enquis Suivant lordonnance (1).

(1) Archives Judiciaires de Montréal.

1743, 26 mai.—Engagement de Laurend Rcy aux s^rs La Perrière et de Quindre, par le s^r Jacques Hervieux, pour aller au poste de Missilimakinac—Étude Simonnet.

1743, 26 mai.—Engagement de Jean Baptiste Sycard à Jean Lefebvre pour aller à Michilimakinac—Étude Blanzy.

1743, 26 mai.—Engagement de Jean Baptiste Dumontet dit Lagrandeur à Jean Baptiste Blondeau pour aller jusqu'au poste de Pimiteony—Étude Blanzy.

1743, 27 mai.—Obligation par le sieur Henry Catin à Mrs de la Compagnie des Indes, pour 6 pièces de drap—Étude Porlier.

1743, 27 mai.—Obligation par le sieur Ridechot à Messieurs de la Compagnie des Indes, pour 4 pièces de drap et 200 livres de poudre—Étude Porlier.

1743, 27 mai.—Obligation par Douville Lamotte à Mrs de la Compagnie des Indes, pour 8 pièces de drap—Étude Porlier.

1743, 27 mai.—Engagement de Paul Boyer au s^r Luc De Chap de la Corne St-Luc pour aller à Missilimakinac—Étude Simonnet.

1743, 27 mai.—Engagement de Charles Quintin dit Dubois et de Charles Bousquet à Srs Marin Laperrière et de Quindre, par le s^r Jacques Hervieux, pour aller à la rivière St-Joseph—Étude Simonnet.

1743, 27 mai.—Obligation par Louis Prud'homme à Mrs de la Compagnie des Indes, pour 4 pièces de drap—Étude Porlier.

1743, 27 mai.—Obligation du sieur Guillon à Mrs de la Compagnie des Indes, pour 6 pièces de drap—Étude Porlier.

1743, 27 mai.—Engagement de Gabriel L'Epine au s^r Michel Gamelin Gaucher et Compagnie pour aller au poste du fort Pontchartrain du Détroit—Étude Blanzy.

1743, 27 mai.—Engagement de François Mousseaux dit Desilets à Jean Lefaivre pour aller jusqu'au poste de la Baye—Étude Blanzy.

1743, 27 mai.—Engagement de Noel Langlois dit Traversy au s^r Ignace Gamelin pour faire le voyage à Michilimakinac—Étude Blanzy.

1743, 29 mai.—Engagement de François Cardinal à Simon Réaume pour aller au fort Ponchartrain du Détroit—Étude Simonnet.

1743, 29 mai.—Engagement de Bernard Laviolette à Michel Gamelin Gaucher et Compagnie pour aller au fort Pontchartrain du Détroit—Étude Blanzy.

1743, 30 mai.—Engagement de Estienne Beaulieu dit St-Denis au s^r Pierre Neveu La Noret pour aller à Missilimakinac—Étude Simonnet.

1743, 30 mai.—Engagement de Jos. Héroux au s^r Louis D'ailliboust pour aller au poste de La Baye—Étude Porlier.

1743, 30 mai.—Engagement de Jean B^te Morel au s^r Maugras pour aller au poste de la mer du ouest—Étude Porlier.

1743, 30 mai.—Engagement de Antoine Soyez au s^r Antoine Moison et Comp^e pour aller à Michilimakinac—Étude Porlier.

1743, 30 mai.—Engagement de Joseph Dany au s^r Jean Lefebvre pour aller au poste de la Baye—Étude Blanzy.

1743, 30 mai.—Engagement de Joseph Laferté au s^r Garau dit St-Onge pour aller au poste de la Baye—Étude Blanzy.

1743, 30 mai.—Engagement de Pierre Choret au s^r Joseph Decary pour aller à Michilimakinac—Étude Blanzy.

1743, 30 mai.—Engagement de François Morin au s^r Joseph Decary pour aller à Michilimakinac—Étude Blanzy.

1743, 30 mai.—Engagement de Pierre Mageau au s^r Jos. Provencher pour aller au poste de Michilimakinac—Étude Porlier.

1743, 30 mai.—Obligation par Charle Nolan Lamarque à Mrs de la Compagnie des Indes, pour 13 pièces de drap—Étude Porlier.

1743, 30 mai.—Obligation par Mr St-Luc Lacorne à Mrs de la Compagnie des Indes, pour 23 pièces de drap et 800 livres de poudre—Étude Porlier.

1743, 30 mai.—Obligation par Alexis Lemoine Monière à Mrs de la Compagnie des Indes, pour 18 pièces de drap—Étude Porlier.

1743, 30 mai.—Obligation par les srs Louis Ducharme à Mrs de la Compagnie des Indes, pour 14 pièces de drap et 800 livres de poudre—Étude Porlier.

1743, 30 mai.—Obligation par le sr Gamelin Maugras à Mrs de la Compagnie des Indes, pour 21 pièces de drap et 1800 livres de poudre—Étude Porlier.

1743, 31 mai.—Engagement de Charles Prud'homme au sr Joseph Provencher pour aller à Michilimakinac—Étude Porlier.

1743, 31 mai.—Engagement de Jacques Primot au sr Delaveranderie pour aller au poste de la mer du Ouest—Étude Porlier.

1743, 31 mai.—Obligation pr Mrs de Lapérade frères, à Mrs de la Cie des Indes, pour 26 pièces de drap et 2000 livres de poudre—Étude Porlier.

1743, 31 mai.—Engagement de Michel Bisaillon au sr Michel Gamelin Gaucher et Compagnie pour aller au fort Pontchartrain du Détroit—Étude Blanzy.

1743, 31 mai.—Engagement de Laurent Baudin à Jean Bte Blondeau pour aller au poste de Pimiteory—Étude Blanzy.

1743, 31 mai.—Engagement de Jean François Houle à Guillaume Douville, sr Delamothe, et Compagnie pour aller au poste de Michilimakinac—Étude Blanzy.

1743, 31 mai.—Engagement de Guilleaume Bodin à Guilleaume Douville, sr Delamothe, et Compagnie pour aller à Michilipicoton—Étude Blanzy.

1743, 31 mai.—Engagement de François Dumont dit Laviolette à Michel Gamelin Gaucher et Compagnie pour aller au fort Pontchartrain du Détroit—Étude Blanzy.

1743, 31 mai.—Engagement de Charles Lacroix à Jean Baptiste Le Chevalier De La Perade et Compagnie pour aller au fort Pontchartrain du Détroit—Étude Blanzy.

1743, 31 mai.—Engagement de Jacques Marcot au sr Dominique Godet pour aller au fort Pontchartrain du Détroit—Étude Blanzy.

1743, 1er juin.—Engagement du sr Raimon Basby à Jean Baptiste Tarieu, sieur de La Perade, pour aller au poste des 8yatannons—Étude Simonnet.

1743, 1er juin.—Engagement de Ignace Cournoyer au sr Charles Texier et Co. pour aller au poste de la Baye—Étude Porlier.

1743, 1er juin.—Engagement de Charle Ritrement à Pierre Desrivierre pour aller au Détroit ou fort Ponchartrain—Étude Simonnet.

1743, 1er juin.—Engagement de Gabriel Lepinne au sr de Quindre et La Perrière, par le sr Jacques Hervieux, pour aller au poste de la ditte Rivière—Étude Simonnet.

1743, 2 juin.—Engagement de Thierry Delisle au sr Charles Texier et Compagnie pour aller au poste de la Baye—Étude Porlier.

1743, 2 juin.—Engagement de Jean Baptiste Prou au sr Michel Gamelin Gaucher et Compagnie pour aller au fort Pontchartrain du Détroit—Étude Blanzy.

1743, 3 juin.—Engagement de Joseph Rapin au sr Michel Gamelin Gaucher et Conpagnie pour aller au fort Pontchartrain du Détroit—Étude Blanzy.

1743, 3 juin.—Engagement de François Bigras au sr Michel Gamelin Gaucher et Compagnie pour aller au Détroit—Étude Blanzy.

1743, 3 juin.—Engagement de Michel Brousseau aux s^rs^ La Perrière et de Quindre, par le s^r^ Jacques Hervieux, pour aller au poste de la Rivière St-Joseph—Étude Simonnet.

1743, 3 juin.—Engagement de Jean Baptiste Vincent aux s^rs^ La Perrière et de Quindre pour aller à la rivière St-Joseph—Étude Simonnet.

1743, 3 juin.—Engagement de Joseph Boucher au s^r^ Louis Ducharme pour aller au poste de la Baye—Étude Simonnet.

1743, 4 juin.—Engagement de Ignace Ossant à Pierre Desrivière pour aller au fort Ponchartrain du Détroit—Étude Simonnet.

1743, 4 juin.—Engagement de Jacques Périé au s^r^ Texier et Co. pour aller au poste de La Baye—Étude Porlier.

1743, 4 juin.—Engagement de Jacinthe Lafleur à Mr Delaveranderie pour aller au poste de la mer du ouest—Étude Porlier.

1743, 4 juin.—Engagement de Pierre Fortin dit Paris à Louis Damour, s^r^ de Clignancourt, et Compagnie pour aller au poste de Niagara—Étude Blanzy.

1743, 4 juin.—Engagement de Jean Réaume aux s^rs^ Gyasson pour aller à Michilimakinac—Étude Blanzy.

1743, 4 juin.—Engagement de Joseph Mainville au s^r^ Michel Gamelin Gaucher et Compagnie pour aller au fort Pontchartrain du Détroit—Étude Blanzy.

1743, 4 juin.—Engagement de François Le Gault dit Deloriers au s^r^ Ignace Gamelin pour aller à Michilimakinac—Étude Blanzy.

1743, 4 juin.—Engagement de Jean Baptiste Charon dit Ducharme à Louis Damour, s^r^ Declignancourt, et Compagnie pour aller au poste de Niagara—Étude Blanzy.

1743, 4 juin.—Engagement de Jean Boyer au s^r^ Michel Gamelin Gaucher et Compagnie pour aller au fort Pontchartrain du Détroit—Étude Blanzy.

1743, 5 juin.—Engagement de Charles Gendron à Jean B^te^ Le Chevalier De la Perade et Compagnie pour aller au fort Pontchartrain du Détroit—Étude Blanzy.

1743, 5 juin.—Engagement de Jean B^te^ Benoist à Jean B^te^ Chevalier Delaperade et Compagnie pour aller au fort Pontchartrain du Détroit—Étude Blanzy.

1743, 5 juin.—Engagement de Pierre Benoist au s^r^ Jean Baptiste Le Chevalier De la Perade et Compagnie pour aller au fort Pontchartrain du Détroit—Étude Blanzy.

1743, 5 juin.—Engagement de Joachim Lafrance à Jean B^te^ Le chevalier Delaperade et Compagnie pour aller au fort Pontchartrain du Détroit—Étude Blanzy.

1743, 5 juin.—Engagement de Louis Lallemant à Jean B^te^ Le Chevalier Delaperade et Compagnie pour aller au poste des Ouyatannons—Étude Blanzy.

1743, 5 juin.—Engagement de Pierre Ride aux s^rs^ Marin La Perrière et de Quindre, par le s^r^ Jacques Hervieux, pour aller au poste de la Rivierre St-Joseph—Étude Simonnet.

1743, 5 juin.—Engagement de Jean B^te^ Senet au s^r^ Pierre Gamelin Maugras pour aller au poste de la Rivière Postcoya—Étude Porlier.

1743, 6 juin.—Engagement de Joseph Couillard aux s^rs^ La Périère et de Quindre, par le s^r^ Hervieux, pour aller à Missilimakinac—Étude Simonnet.

1743, 6 juin.—Engagement de Jean Baptiste Brouillard dit Cantara à Jullien Rivard pour aller au poste de Missilimakinac—Étude Simonnet.

1743, 7 juin.—Engagement de Pierre Lamarine au s^r^ Philippe Leduc pour aller au poste de la rivière Pascouya—Étude Porlier.

1743, 7 juin.—Engagement de Pierre Viau dit L'espérance à Jacques Pilet pour aller au fort Ponchartrain du Détroit—Étude Simonnet.

1743, 7 juin.—Engagement de François Robert Rousson aux s^rs^ La Perrière et de Quindre, par le s^r^ Pierre Jean-Baptiste Hervieux, pour aller à Michilimakinac—Étude Simonnet.

1743, 7 juin.—Engagement de Pierre Guertin à Pierre Ducharme pour aller au poste de Missilimakinac—Étude Simonnet.

1743, 7 juin.—Engagement de Jean Baptiste Vanier à François Auger pour aller au poste de Michilimakinac—Étude Simonnet.

1743, 7 juin.—Engagement de Antoine Vaudry à La Corne Dubreuil, par le s^r^ Luc De la Corne St-Luc, son frère, pour aller au poste de Gamanistigouya—Étude Simonnet.

1743, 7 juin.—Engagement de Jacques Harel au s^r^ Philippe Leduc pour aller au poste de la rivière Poscouya—Étude Porlier.

1743, 7 juin.—Engagement de François Mousseaux dit Desilets au sieur Jean Gyasson pour aller au poste du lac de la Pluye—Étude Blanzy.

1743, 7 juin.—Engagement de Antoine Benoist dit Livernois au s^r^ Henry Catin pour aller au Détroit—Étude Blanzy.

1743, 8 juin.—Engagement de Jean B^te^ Prou au s^r^ Texier et Compagnie pour aller au poste de La Baye—Étude Porlier.

1743, 8 juin.—Engagement de Antoine Poineau à Louis Damour, s^r^ de Clignancourt, et Compagnie pour aller au poste de Niagara—Étude Blanzy.

1743, 8 juin.—Engagement de Joseph Chartran au s^r^ Gabriel Decary pour aller au poste des Illinois—Étude Blanzy.

1743, 8 juin.—Engagement de Pierre Chartran à Gabriel Decary pour aller au poste des Illinois—Étude Blanzy.

1743, 9 juin.—Engagement de Jean Danis au s^r^ D'ailliboust et Compagnie pour aller au poste de Michilimakinac—Étude Porlier.

1743, 9 juin.—Engagement de Bazile Rielle au s^r^ Jacques Maurice pour aller au poste des Illinois—Étude Porlier.

1743, 9 juin.—Engagement de François La Roche à Louis Damour, s^r^ de Clignancourt, pour aller à Niagara—Étude Blanzy.

1743, 11 juin.—Engagement de Pierre Rocq fils à Étienne Rivard St-Dizier pour aller à Missilimakinac—Étude Adhémar.

1743, 11 juin.—Engagement de René Maurice La Fantaisie aux s^rs^ La Périère et de Quindre, par le s^r^ Jean Baptiste Hervieux, pour aller à la Rivière Saint-Joseph—Étude Simonnet.

1743, 12 juin.—Engagement de Antoine Jérosme au s^r^ Dominique Godet pour aller au Pontchartrain du Détroit—Étude Blanzy.

1743, 13 juin.—Engagement de Pierre Jusseaume au s^r^ Henry Catin pour aller au Détroit—Étude Blanzy.

1743, 13 juin.—Engagement de André Dubuc à Louis Damour, s^r^ De Clignancourt, et Compagnie pour aller à Niagara—Étude Blanzy.

1743, 13 juin.—Engagement de François Maurisseau aux s^rs^ La Perrière et de Quindre, pour le s^r^ Jacques Hervieux, pour aller à la rivière St-Joseph—Étude Simonnet.

1743, 13 juin.—Engagement de Joseph Lefevre Lasiseray et Joseph Lafleur aux s^rs^ La Perrière et de Quindre, par le s^r^ Jacques Hervieux, pour aller à la Rivière St-Joseph—Étude Simonnet.

1743, 14 juin.—Engagement de Pierre Saint-Aubin à Louis Damour, s^r De Clignancourt, et Compagnie pour aller à Niagara—Étude Blanzy.

1743, 14 juin.—Engagement de Jacques Lavalée au s^r Philippe Leduc pour aller au poste de la Rivière Postcoyac—Étude Porlier.

1743, 16 juin.—Engagement de Jean Baptiste Fauteux au s^r Gabriel Décary et Compagnie pour aller au poste des Illinois—Étude Blanzy.

1743, 16 juin.—Engagement de Augustin Goulet à Pierre Neveu La Nauray pour aller à Michilimakinac—Étude Simonnet.

1743, 16 juin.—Engagement de Joseph Bouchard au s^r Philippe Dagneau, s^r De La Saussay, pour aller au poste de Cha8ennons—Étude Simonnet.

1743, 16 juin.—Engagement de Jean B^te Brunel au s^r Charles Texier et Compagnie pour aller au poste de La Baye—Étude Porlier.

1743, 16 juin.—Engagement de Antoine Pillon au s^r D'aillibоust pour aller au poste de Michilimakinac—Étude Porlier.

1743, 17 juin.—Engagement de Pierre Delisle au s^r Charles Texier et Comp^e pour aller au poste de Michilimakinac—Étude Porlier.

1743, 17 juin.—Engagement de Paul Primeau à Pierre Neveu La Noray pour aller à Missilimakinac—Étude Simonnet.

1743, 17 juin.—Engagement de Gabriel Le Doux à Philippe Dagneau la Saussay pour aller au poste de Cha8ennon—Étude Simonnet.

1743, 18 juin.—Engagement de Joseph Amyot à Louis St-Ange Charly pour aller à la pointe de Chagouamigon—Étude Blanzy.

1743, 18 juin.—Engagement de Jean Bap^te Bissonet à Philippe Dagneau de la Saussaye pour aller au poste des Cha8ennons—Étude Simonnet.

1743, 18 juin.—Engagement de François Maurice La Fantaisie à Pierre Neveu Lanoray et Compagnie pour aller à Missilimakinac—Étude Simonnet.

1743, 19 juin.—Engagement de Augustin Lafon à Charles Teyssier et Compagnie pour aller à Missillimakinac—Étude Adhémar.

1743, 19 juin.—Engagement de Pierre Cosset à Charles Teyssier et Compagnie pour aller à Missilimakinac—Étude Adhémar.

1743, 19 juin.—Engagement de François Lavergne à Jean Gyasson pour aller au poste du lac de la Pluye—Étude Blanzy.

1743, 19 juin.—Engagement de Sulpice Blanchetierre dit St-George aux sieurs Gyasson pour aller au poste du lac de la Pluye—Étude Blanzy.

1743, 20 juin.—Engagement de Charles Malhiot à Charles Larche et Compagnie pour aller au poste des Illinois—Étude Blanzy.

1743, 20 juin.—Engagement de Pierre Archambault à Étienne Rivard St-Dizier pour aller à Missillimakinac—Étude Adhémar.

1743, 20 juin.—Engagement de Pierre Richer à Charles Perinneau Lamarche pour aller au poste des Islinois—Étude Simonnet.

1743, 20 juin.—Engagement de Jacques Trottier à Pierre Neveu La Noret pour aller à Missilimakinac—Étude Simonnet.

1743, 20 juin.—Engagement de Denis Brassard au s^r Maugras pour aller au poste de la mer du ouest—Étude Porlier.

1743, 20 juin.—Engagement de Charles Lafleur au s^r Pierre Gamelin Maugras pour aller au poste (de) l'ouest.—Étude Porlier.

1743, 20 juin.—Engagement de Urbain Brossard au s^r Pierre Gamelin Maugras pour aller au poste de L'ouest—Étude Porlier.

1743, 20 juin.—Engagement de Nicolas Loizel au sr Philippe Leduc, pour aller au poste de Coyac—Étude Porlier.

1743, 20 juin.—Engagement de Pierre Lafleur au sr Pierre Gamelin Maugras pour aller au poste de L'ouest—Étude Porlier.

1743, 20 juin.—Engagement de Charles Pepin au sr D'ailliboust et Compagnie pour aller au poste de La Baye—Étude Porlier.

1743, 20 juin.—Engagement de Pierre Sarreau au sr Texier et Compagnie pour aller au poste de ?—Étude Porlier.

1743, 21 juin.—Engagement de Jean Marie Michel dit St-Michel à Joseph Décary pour aller à Michilimakinac—Étude Blanzy.

1743, 21 juin.— Engagement de Jean Baptiste Rivard à Antoine Dubois pour aller à Michilimakinac—Étude Blanzy.

1743, 21 juin.—Engagement de Joseph Dubord aux srs Gyasson pour aller au lac de la Pluye—Étude Blanzy.

1743, 21 juin.—Engagement de Charles Valade dit Lajeunesse au sr Louis St-Ange Charly pour aller au poste du sault Ste-Marie du lac Supérieur—Étude Blanzy.

1743, 21 juin.—Engagement de Étienne Boyer dit St-Germain à la Dame Veuve De la Ronde pour aller au Sault Ste-Marie—Étude Blanzy.

1743, 21 juin.—Engagement de Jean Baptiste Alexandre au sr Ignace Gamelin pour aller à Michilimakinac—Étude Blanzy.

1743, 21 juin.—Engagement de Joseph Alexandre au sr Ignace Gamelin pour aller à Michilimakinac—Étude Blanzy.

1743, 21 juin.—Engagement de François Bourbonois à la Dame Veuve De la Ronde pour aller au Sault Ste-Marie du lac Supérieur—Étude Blanzy.

1743, 21 juin.—Engagement de Alexandre Hunault à Pierre Desrivières pour aller au fort Ponchartrin—Étude Simonnet.

1743, 21 juin.—Engagement de Joseph Coder à Mr de Ramesay pour aller à Michilimakinac—Étude Blanzy.

1743, 21 juin.—Engagement de Guilleaume Dau à la Dame Ve de la Ronde pour aller au Sault Ste-Marie du lac Supérieur—Étude Blanzy.

1743, 21 juin.—Engagement de Nicolas Valade dit Lajeunesse à la Dame Veuve De la Ronde pour aller au Sault Ste-Marie du lac Supérieur—Étude Blanzy.

1743, 21 juin.—Engagement de Claude Bourbonois à la dame veuve de la Ronde pour aller au Sault Ste-Marie du lac Supérieur—Étude Blanzy.

1743, 21 juin.—Engagement de Pierre Behic dit Lafleur à la dame veuve De la Ronde pour aller au poste du Sault Ste-Marie—Étude Blanzy.

1743, 21 juin.—Engagement de Antoine Colin dit Laliberté à la Dame Veuve De la Ronde pour aller au Sault Ste-Marie du lac Supérieur—Étude Blanzy.

1743, 21 juin.—Engagement de Pierre Romur dit St-Pierre au sr Dubreuil pour aller au poste de Gamanistigouya—Étude Simonnet.

1743, 21 juin.—Engagement de Alexandre Hunault à Pierre Desrivière pour aller au fort Ponchartrin—Étude Simonnet.

1743, 21 juin.—Engagement de Ignace Crevier à Philippe Dagniau, sr de La Saussaye, pour aller au poste des Cha8ennons—Étude Simonnet.

1743, 21 juin.—Engagement de Joseph Patenotte au sr La Corne Dubreuil pour aller au poste de Missilimakinac—Étude Simonnet.

1743, 21 juin.—Engagement de Paul Gagnier aux srs La Perrière et de Quindre, par le sr Louis Hervieux, pour aller au poste de Michilimakinac—Étude Simonnet.

1743, 21 juin.—Engagement de Jean Marie St-Maurice à Louis Delisle pour aller au poste du Détroit—Étude Porlier.

1743, 22 juin.—Engagement de Jacques Chaput à Pierre Desrivierre pour aller au fort Ponchartrin—Étude Simonnet.

1743, 22 juin.—Engagement de François Paul Millet à Philippe Dagneau pour aller au poste des Cha8ennons—Étude Simonnet.

1743, 22 juin.—Obligation par Jean B^{te} Jolliet Baillargé à Louis D'ailliboust, s^{r} de Coulonge, d'une somme de 2500 livres, 10 sols, pour le voyage à Michilimakinac—Étude Porlier.

1743, 22 juin.—Engagement de Pierre Creviot Duvernay à Nicolas Volant pour aller à Missilimakinac—Étude Adhémar.

1743, 22 juin.—Engagement de Jean Baptiste Mallet à la dame veuve De la-Ronde pour aller à Chagouamigon—Étude Blanzy.

1743, 22 juin.—Engagement de Charles Robert à la dame Veuve de la Ronde pour aller au poste du Sault Ste-Marie du lac Supérieur—Étude Blanzy.

1743, 22 juin.—Engagement de Paul Bertrand dit Derochers à la Dame veuve de la Ronde pour aller au poste du Sault Ste-Marie du lac Supérieur—Étude Blanzy.

1743, 22 juin.—Engagement de Pierre Monpetit dit Pottevin à la dame veuve De la Ronde pour aller au Sault Ste-Marie du lac Supérieur—Étude Blanzy.

1743, 22 juin.—Engagement de Julien Choquet à Mr de Ramesay pour aller au poste de Ounepigon—Étude Blanzy.

1743, 22 juin.—Engagement de Jean Baptiste Crevier dit St-Jean à Mr de Ramesay pour aller au poste de Michilimakinac—Étude Blanzy.

1743, 22 juin.—Engagement de Jean Baptiste Pigeon à M^{r} De Ramesay pour aller à Michilimakinac—Étude Blanzy.

1743, 22 juin.—Engagement de Pierre Robert à la Dame Ve de la Ronde pour aller au poste du Sault Ste-Marie—Étude Blanzy.

1743, 23 juin.—Engagement de Louis Daunay à Mr de Ramesay pour aller à Michilimakinac—Étude Blanzy.

1743, 23 juin.—Engagement de François Lafon à Jean Baptiste Lemire Marsolet pour aller à Missillimakinac—Étude Adhémar.

1743, 23 juin.—Obligation par Jean B^{te} Lemire Marsollet à René Provenché, d'une somme de 3996 livres, 4 sols, 1 denier, pour le voyage de Michilimakinac—Étude Porlier.

1743, 23 juin.—Engagement de Embroise Grignon à ?... pour aller au poste des Illinois (le nom est omis)—Étude Porlier.

1743, 23 juin.—Engagement de Charles Boisvert au s^{r} Louis Delisle pour aller au poste des Illinois—Étude Porlier

1743, 23 juin —Engagement de François Cusson à Mr de Ramesay pour aller au poste de Michilimakinac—Étude Blanzy

1743, 23 juin.—Engagement de Gabriel Loyer à M^{r} De Ramesay pour aller à Michilimakinac—Étude Blanzy.

1743, 23 juin.—Engagement de Philippes Leduc à la Dame Veuve de la Ronde pour aller à Michilimakinac—Étude Blanzy.

1743, 23 juin.—Engagement de Louis Goulet à la Dame veuve de la Ronde pour aller jusques au poste du Sault Ste-Marie—Étude Blanzy.

1743, 23 juin.—Engagement de Flavien Marié (Lemarié) à M^{r} De Ramesay pour aller à Michilimakinac—Étude Blanzy.

1743, 23 juin.—Engagement de Joseph Marié dit Charest au sr Charles Larche et Compagnie pour aller au poste des Illinois—Étude Blanzy.

1743, 23 juin.—Engagement de Pierre Le Gault dit Dubois à Douville, sr De la-Mothe, et Compagnie pour aller au poste de Michilimakinac—Étude Blanzy.

1743, 23 juin.—Engagement de Jacques Le Comte à la Dame veuve De la Ronde pour aller au Sault Ste-Marie du lac Supérieur—Étude Blanzy.

1743, 23 juin.—Engagement de Joseph Morisseaux à Dame veuve De la Ronde pour aller au Sault Ste-Marie—Étude Blanzy.

1743, 23 juin.—Engagement de Joseph Julien à Mr De Ramesay pour aller à Michilimakinac—Étude Blanzy.

1743, 24 juin.—Engagement de François L'écuyer à Mr De Ramesay pour aller à Michilimakinac—Étude Blanzy.

1743, 24 juin.—Engagement de Pierre Demarchets à Mr De Ramesay pour aller à Michilimakinac—Étude Blanzy.

1743, 24 juin.—Engagement de Jean Baptiste Pepin au sr Jean Lefebvre et Compagnie pour aller à Michilimakinac—Étude Blanzy.

1743, 24 juin.—Engagement de Charles Hardouin à la Dame Veuve de la Ronde pour aller à Chagouamigon—Étude Blanzy.

1743, 24 juin.—Engagement de Pierre Couillard au sr Delisle pour aller au poste du Détroit—Étude Porlier.

1743, 24 juin.—Engagement de Louis Lecuyer au sr Provenché pour aller au poste de Michilimakinac—Étude Porlier.

1743, 24 juin.—Engagement de Charles Larivierre à Mr de Ramesay pour aller à Michilimakinac—Étude Blanzy.

1743, 24 juin.—Engagement de Guilleaume Derousels à Guilleaume Douville, sr Delamothe, et Compagnie pour aller à Michilipicoton—Étude Blanzy.

1743, 24 juin.—Engagement de Ignace Levasseur à Louis Chapeau et Compagnie pour aller au poste des Illinois—Étude Blanzy.

1743, 24 juin.—Engagement de Alexis Buet aux srs Garau et Compagnie pour aller jusques au poste de la Baye—Étude Blanzy.

1743, 24 juin.—Engagement de André Senécal à Louis Chapeau et Compagnie pour aller au poste des Illinois—Étude Blanzy.

1743, 25 juin.—Engagement de Nicolas Thibault à Mr De Ramesay pour aller au poste de Michilimakinac—Étude Blanzy.

1743, 25 juin.—Engagement de Joseph Dragon dit Julien à Mr De Ramesay pour aller à Michilimakinac—Étude Blanzy.

1743, 25 juin.—Engagement de Estienne Petit dit Lalumière à Mr de Ramesay pour aller à Michilimakinac—Étude Blanzy.

1743, 25 juin.—Engagement de Alexis Desbleds à Louis Ducharme pour aller au poste de la Baye—Étude Blanzy.

1743, 25 juin.—Obligation par le sr Delisle à Mrs de la Compagnie des Indes, pour 4 pièces de drap et 300 livres de poudre—Étude Porlier.

1743, 25 juin.—Obligation par Charle, Michel, François Marie et Augustin Hamelin frères, Charles Lafantaisie, et Thomas Pillon, à Louis D'ailliboust sr de Coulonge, d'une somme de 500 livres, pour le voyage à Michilimakinac—Étude Porlier.

1743, 25 juin.—Obligation par Thomas Pillon à Louis D'ailliboust, sr de Coulonge, d'une somme de 182 livres, pour bonnes marchandises pour le voyage au poste de Michilimakinac—Étude Porlier.

1743, 25 juin.—Obligation par Charles, Michel, François Marie et Augustin Hamelin frères, à Louis D'ailliboust, sr De Coulonge, d'une somme de 1928 livres, 3 sols, 7 deniers, pour le voyage des Illinois—Étude Porlier.

1743, 26 juin.—Engagement de Joseph Lafleur au sr Louis Delisle pour aller jusqu'au poste où portera le congé que led. sr Delisle aura—Étude Porlier.

1743, 26 juin.—Engagement de Jean Bte St-Amant au sr Louis Delisle pour aller au poste du Détroit—Étude Porlier.

1743, 27 juin.—Obligation par les sieurs Urbain Lafantaisie et Jean Bte Roy à Louis Laplante, sr De Lérigé, d'une somme de 1767 livres, 2 sols, 9 deniers, pour le voyage qu'il va faire dans les pays d'en haut—Étude Porlier.

1743, 29 juin.—Engagement de Paul Dumouchel au sr Henry Catin pour aller au Détroit—Étude Blanzy.

1743, 5 juillet.—Obligation par Héry Duplanty à Mrs de la Compagnie des Indes, pour 15 pièces de drap et 300 livres de poudre—Étude Porlier.

1743, 5 août.—Obligation par Hery Duplanty à Mrs de La Compagnie des Indes, d'une somme de 1829 livres, 8 sols, 9 deniers, pour 9 pièces de drap et 600 livres de poudre—Étude Porlier.

1743, 13 août.—Engagement de Joseph Lamy Defond à Jean Poupart Lafleur pour aller au fort le Pont Chartrain du Détroit—Étude Adhémar.

1743, 13 août.—Engagement de Jean Baptiste Sarazin à Jean Poupart Lafleur pour aller au fort Le pont Chartrain, du Détroit du lac Erié—Étude Adhémar.

1743, 17 août—Engagement de Pierre Deroché à Jean Poupart Lafleur pour aller au fort le pont Chartrain, du Détroit du lac Erié—Étude Adhémar.

1743, 1er septembre.—Engagement de Joseph Guibaut à Pierre Forville pour aller au fort Pontchartrain du Détroit—Étude Blanzy.

1743, 8 septembre.—Engagement de Charles St-Germain à Pierre Forville pour aller au fort Pontchartrain du Détroit—Étude Blanzy.

1743, 10 septembre.—Obligation par Courtemanche, François Seiguin, Claude L'esprit dit Champagne, Louis Gervaise Courtemanche, Claude André dit St-André, Marsac fils, Charles Chauvin, Ls St-Martin, reconnaissant devoir au Détroit, diverses sommes à M. de Noyan, et promettant les lui rembourser en pelleteries—Étude Porlier.

1743, 11 septembre.—Engagement de Pierre Beaufils à Jacques La Salle pour aller au fort Pontchartrain du Détroit—Étude Blanzy.

1743, 12 décembre.—Engagement de Alexis Dasny à Mr Rigault de Vaudreuil pour aller au poste de la Baye—Étude Adhémar.

1743, 13 décembre.—Engagement de Paul Caty au sr Lamarque pour aller à Michilimakinac—Étude Simonnet.

1743, 14 décembre.—Engagement de Joseph Lahaye au sr Charle Nolan Lamarque pour aller à Michilimakinac—Étude Simonnet.

1744, 11 mars.—Engagement de Michel Demoulin dit Lagiroflée à François De Chalet pour aller au fort Frontenac—Étude Adhémar.

1744, 13 mars.—Engagement de François Laviolette à Charles Nolan Lamarque pour aller à Michilimakinac—Étude Simonnet.

1744, 31 mars.—Engagement de Bernard Laviolette au sr Charles Nolan Lamarque pour aller à Michilimakinac—Étude Porlier.

1744, 10 avril.—Engagement de Louis Buteau à Simon Réaume pour aller au fort Ponchartrin du Détroit—Étude Simonnet.

1744, 11 avril.—Engagement de François Dagenest à D'ailliboust pour aller à Missilimakinac—Étude Simonnet.

1744, 17 avril.—Engagement de Nicolas Richard à Charles Rupalais, sr de Gonneville, et Compagnie pour aller à Missilimakinac—Étude Adhémar.

1744, 17 avril.—Engagement de Jean Baptiste Desloge au sr D'ailliboust pour aller à Missilimakinac—Étude Simonnet.

1744, 17 avril.—Engagement d'Etienne Boyer dit Germain à Louis D'ailliboust pour aller à Michilimakinac—Étude Simonnet.

1744, 17 avril.—Engagement de J. B Favreau au sr Charle Chesne pour aller au Détroit—Étude Simonnet.

1744, 17 avril.—Engagement de René Joachim Lafrance dit Daragon au sr Chesnes pour aller au Détroit—Étude Simonnet.

1744, 18 avril.—Engagement de Jean Fauber dit Masson à Jean Garau dit St-Onge et Compagnie pour aller à Michilimakinac—Étude Blanzy.

1744, 18 avril.—Engagement de Jacques Faubert dit Masson à Jean Garau dit Saint-Onge et Compagnie pour aller à Michilimakinac—Étude Blanzy.

1744, 20 avril.—Engagement de François Lalande au sr Pierre Gamelin Maugras pour aller au poste du lac Bourbon et ses dépendances—Étude Porlier.

1744, 20 avril.—Engagement de Édouard Lalande au sr Pierre Gamelin Maugras pour aller au poste du lac Bourbon et ses dépendances—Étude Porlier.

1744, 20 avril.—Engagement de Laurent Roy au sieur Jean Garau et Compagnie pour aller à Michilimakinac—Étude Blanzy.

1744, 20 avril.—Engagement de Michel Dufresne au sr Jean Garau dit St-Onge et Compagnie pour aller à Michilimakinac—Étude Blanzy.

1744, 21 avril.—Engagement de Antoine Henaut à Charles Rupallais, sr de Gonneville, pour aller à Missillimakinac—Étude Adhémar.

1744, 21 avril.—Engagement de Pierre Dépelteau au sr Pierre Gamelin Maugras pour aller au poste du lac Bourbon—Étude Porlier.

1744, 21 avril.—Engagement de Vital Depelteau au sr Pierre Gamelin Maugras pour aller au poste du lac Bourbon—Étude Porlier.

1744, 21 avril.—Engagement de Joseph Gaultier au sr Philippe Leduc et Compagnie pour aller au poste du lac Bourbon—Étude Porlier.

1744, 22 avril.—Engagement de Pierre Lafleur à Barthélémy Métivier pour aller au Détroit dit fort Ponchartrin—Étude Simonnet—.

1744, 22 avril.—Engagement de Joseph Gautier à Charles Douaire pour aller à Missillimakinac—Étude Adhémar.

1744, 22 avril.—Engagement de Louis Clerc à Jean Lefevre pour aller au poste de La Baye—Étude Simonnet.

1744, 23 avril.—Engagement de Jean Baptiste Baulieux à Charles Teyssier et Compagnie pour aller à Missillimakinac—Étude Adhémar.

1744, 23 avril.—Engagement de François Savignac au sr Coupales, sr de Gonneville, pour aller à Missillimakinac—Étude Adhémar.

1744, 23 avril.—Engagement de Pierre La Roche au sr D'ailliboust pour aller au poste de La Baye—Étude Simonnet.

1744, 23 avril.—Engagement de Antoine Brunet dit Bourbonière au sr D'ailliboust pour aller à Michilimakinac—Étude Simonnet.

1744, 23 avril.—Engagement de François Jourdain au sr Louis D'ailliboust pour aller à Michilimakinac—Étude Simonnet.

1744, 23 avril.—Engagement de François La Liberté au s^r D'ailliboust pour aller au poste de Michilimakinac—Étude Simonnet.

1744, 23 avril.—Engagement de Joseph Couillard à Louis D'ailliboust pour aller à Michilimakinac—Étude Simonnet.

1744, 23 avril.—Engagement de Joseph Michel Neveu Dechaillon à Louis D'ailliboust pour aller au poste de La Baye—Étude Simonnet.

1744, 24 avril.—Engagement de Alexis Bigras à Mre de la Périère et Dequindre pour aller à Missillimakinac—Étude Adhémar.

1744, 24 avril.—Engagement de Jean Baptiste Letang à Charles Teyssier et Compagnie pour aller à Missillimakinac—Étude Adhémar.

1744, 24 avril.—Engagement de François Lonctain dit Jérôme au sieur Daillibоust pour aller au poste de La Baye—Étude Simonnet.

1744, 24 avril.—Engagement de Joseph Hilaire au s^r Louis D'ailliboust pour aller au poste de La Baye—Étude Simonnet.

1744, 24 avril.—Engagement de Gabriel Gervais à Louis D'ailliboust pour aller à Michilimakinac—Étude Simonnet.

1744, 24 avril.—Engagement de René Lamarque au s^r Garau et Compagnie pour aller à Michilimakinac—Étude Blanzy.

1744, 24 avril.—Engagement de Bazyle Janot dit Lachapelle au s^r Jean Garau et Compagnie pour aller à Michilimakinac—Étude Blanzy.

1744, 24 avril.—Engagement de François Demers au s^r Jean Garau dit St-Onge pour aller à Michilimakinac—Étude Blanzy.

1744, 25 avril.—Engagement de Pierre Deguire dit La Roze à Jean Garau dit Saint-Onge et Compagnie pour aller au poste de la Baye—Étude Blanzy.

1744, 25 avril.—Engagement de Jean Marie Jerosme dit Latour à Jean Garau dit Saint-Onge et Compagnie pour aller au poste de la Baye—Étude Blanzy.

1744, 25 avril.—Engagement de Joseph Lavergne à Jean Garau Saint-Onge et Compagnie pour aller jusqu'au poste de la Baye—Étude Blanzy.

1744, 26 avril.—Engagement de Louis Beauvais à Jean Garau dit St-Onge et Compagnie pour aller au poste de la Baye—Étude Blanzy.

1744, 26 avril.—Engagement de Pierre Lafleur à Charles Rupalais, s^r de Gonneville, pour aller à Missillimakinac—Étude Adhémar.

1744, 27 avril.—Engagement de Charles St-Pierre à Jean Baptiste Lemire et Compagnie pour aller à Missillimakinac—Étude Adhémar.

1744, 27 avril.—Engagement de Jean B^te Laviolette au s^r Philippe Leduc et Compagnie pour aller au poste du lac Bourbon—Étude Porlier.

1744, 27 avril.—Engagement de Louis Legault à Philippe Leduc et Compagnie pour aller au poste du lac Bourbon—Étude Porlier.

1744, 28 avril.—Engagement de Pierre Laviolette au s^r Gamelin Maugras pour aller à Missilimakinac—Étude Porlier.

1744, 28 avril.—Engagement de Pierre Bourdet à Louis D'ailliboust pour aller au poste de la Baye—Étude Simonnet.

1744, 29 avril.—Engagement de Jean Baptiste Prud'homme à Charles Teyssier et Compagnie pour aller à Missillimakinac—Étude Adhémar.

1744, 30 avril.—Engagement de Joseph Raymond à Jacques Gadois Maugé fils pour aller à Missilimakinac—Étude Adhémar.

1744, 30 avril.—Engagement de Louis Bricault dit Lamarche à Jean Baptiste Lemire Marsolet et Compagnie pour aller à Missillimakinac—Etude Adhémar.

1744, 30 avril.—Engagement de Louis Blaye à Jean Baptiste Lemire Marsolet et Compagnie pour aller à Missillimakinac—Étude Adhémar.

1744, 30 avril.—Engagement de Joseph Gour dit La Rigueur à Jean Lefebvre pour aller jusqu'au poste de la Baye des puants—Étude Adhémar.

1744, 30 avril.—Engagement de Gabriel Latreille au s^r^ Moisan pour aller au poste du Détroit—Étude Porlier.

1744, 30 avril.—Engagement de Dominique Detray dit Sansoucy au s^r^ Philippe Leduc pour aller au poste du lac Bourbon—Étude Porlier.

1744, 30 avril.—Engagement de Jean B^te^ Sanscrainte au s^r^ Jean B^te^ Legras et Compagnie pour aller au poste de l'ouest.—Étude Porlier.

1744, 30 avril.—Engagement de Laurent Denigé au s^r^ D'aillibоust pour aller à Michilimakinac—Étude Simonnet.

1744, 30 avril.—Engagement de Augustin Barret au s^r^ Louis D'aillibоust pour aller à Michilimakinac—Étude Simonnet.

1744, 30 avril.—Engagement de Jacques Crevier Duvernay au s^r^ Barthelemy pour aller au fort Ponchartrain—Étude Simonnet.

1744, 30 avril.—Engagement de Pierre Boucher au s^r^ Ignace René D'aillibоust et Compagnie pour aller à Michilimakinac—Étude Simonnet.

1744, 30 avril.—Engagement de Pierre Gautier dit Lendreville au s^r^ Berthelemy Métivier pour aller au Détroit—Étude Simonnet.

1744, 30 avril.—Engagement de François Denigé à Louis D'aillibоust pour aller à Michilimakinac—Étude Simonnet.

1744, 1er mai.—Engagement de André Prizot à Mrs Delaperrière et Dequindre pour aller à Missillimakinac—Étude Adhémar.

1744, 1er mai.—Engagement de Joseph Méteyé à Joseph De la Margue et Compagnie pour aller à Missillimakinac—Étude Adhémar.

1744, 1er mai.—Engagement de Ignace Texier aux s^rs^ Marin et De Quindre, par le s^r^ Jacques Hervieux, pour aller à Michilimakinac—Étude Simonnet.

1744, 2 mai.—Engagement de Joseph Bissonnet à Louis D'aillibоust pour aller au poste de la Baye—Étude Simonnet.

1744, 2 mai.—Engagement de Louis Caty à Joseph Lemire, Marsolet et Compagnie pour aller à Missillimakinac—Étude Adhémar.

1744, 2 mai.—Engagement de Claude Lamirande à Charles à Teyssier et Compagnie pour aller à Missilimakinac—Étude Adhémar.

1744, 2 mai.—Engagement de François Lanctot à Jean Lefebvre pour aller à Missillimakinac—Étude Adhémar.

1744, 2 mai.—Engagement de Jacques Robert dit Lapaumerais à Jean Lefebvre pour aller à Missilimakinac—Étude Adhémar.

1744, 3 mai.—Engagement de Jacques Groux à Pierre Leduc, Souligny et Compagnie, pour aller au poste de Kamanitigouya—Étude Adhémar.

1744, 3 mai.—Engagement de Pierre Ranger dit Laviolette à Nicolas Marie D'aillibоust, s^r^ Demusseaux, pour aller jusqu'au fort Pontchartrain du Détroit—Étude Blanzy.

1744, 3 mai.—Engagement de Joseph Fortier à Nicolas Marie D'aillibоust, s^r^ Demusseaux, pour aller au poste du Détroit—Étude Blanzy.

1744, 3 mai.—Engagement de Joseph Galien à Nicolas Marie D'aillibоust, s^r^ Demusseaux, pour aller au poste du Détroit—Étude Blanzy.

1744, 3 mai.—Engagement de Jean Phlibotte au s^r^ Charle Courtoy pour aller au poste du Détroit—Étude Porlier.

1744, 3 mai.—Engagement de Pierre St-André au s^r^ Pierre Jouriant pour aller au poste du Détroit—Étude Porlier.

1744, 3 mai.—Engagement de Jean B^te^ Laporte au s^r^ Denoyelle et Co. pour aller au poste du fort La Reine—Étude Porlier.

1744, 3 mai.—Engagement de Jean B^te^ Meunier au s^r^ Denoyelle et Co. pour aller au poste du fort La Reine.—Étude Porlier.

1744, 3 mai.—Engagement de Joseph Guibaud au s^r^ Charles Courtois pour aller au poste du Détroit—Étude Porlier.

1744, 3 mai.—Engagement de Jacques Mathieu Larche à Mr de Noyelle pour aller au poste du fort La Reine.—Étude Porlier.

1744, 3 mai.—Engagement de Joseph Le Clerc au s^r^ Philippe Leduc et Co. pour aller au poste du lac Bourbon—Étude Porlier.

1744, 3 mai.—Engagement de Pierre Mandeville au s^r^ Denoyelle pour ailer au poste du fort Lareine—Étude Porlier.

1744, 3 mai.—Engagement de Antoine Boyer au s^r^ Philippe Leduc et Compagnie pour aller au poste du lac Bourbon—Étude Porlier.

1744, 3 mai.—Engagement de Paul Gagnier au s^r^ Louis D'aillibоust pour aller à Michilimakinac—Étude Simonnet.

1744, 3 mai.—Engagement de Laurent Lafleur dit Le Comte au s^r^ Louis D'aillibоust pour aller au poste de La Baye—Étude Simonnet.

1744, 3 mai.—Engagement de Joseph Rousseau dit La Bonté à Jean Noel Desruisseau Desrivierres pour aller à Michilimakinac—Étude Simonnet.

1744, 3 mai.—Engagement de Louis Prou à Louis D'aillibоust pour aller au poste de La Baye—Étude Simonnet.

1744, 4 mai.—Engagement de François Villeneuve au s^r^ Philippe Leduc et Compagnie pour aller au poste du lac Bourbon—Étude Porlier.

1744, 4 mai.—Engagement de Joseph dit Maria à Nicolas Marie D'aillibоust, s^r^ Demusseaux, pour aller au fort Pontchartrain du Détroit—Étude Blanzy.

1744, 4 mai.—Engagement de Pierre Laverdure à Nicolas Marie D'aillibоust, s^r^ Demusseaux, pour aller au fort Pontchartrain du Détroit—Étude Blanzy.

1744, 4 mai.—Engagement de Jean Baptiste Faverau à Nicolas Marie D'aillibоust, s^r^ Demusseaux, pour aller au fort Pontchartrain du Détroit—Étude Blanzy.

1744, 4 mai.—Engagement de Claude Cargré dit Malouin à Charles Boyer et Compagnie pour aller au poste du lac de la Pluye—Étude Blanzy.

1744, 5 mai.—Engagement de Alexandre Boisson dit St-Onge à Messieurs Dequindre et Marin Laperière pour aller à Missilimakinac—Étude Adhémar.

1744, 5 mai.—Engagement de Pierre Duvergé au s^r^ Denoyelle et Compagnie pour aller au poste du fort Lareine—Étude Porlier.

1744, 5 mai.—Engagement de Louis Perron au s^r^ Denoyelle et Compagnie pour aller au fort La Reine—Étude Porlier.

1744, 5 mai.—Engagement de Louis Martinbeaut à Antoine Moison pour aller au poste du Détroit—Étude Porlier.

1744, 6 mai.—Engagement de Hubert Baubin à René Delerigé Laplante et Compagnie pour aller à Missouri et Limites et en redescendre jusqu'à Missillimakinac—Étude Adhémar.

1744, 7 mai.—Engagement de Antoine Soyer dit Lenfant à Louis D'aillibоust pour aller au poste de la Baye—Étude Simonnet.

1744, 7 mai.—Engagement de Jacques Leduc à Nicolas Marie D'aillibоust, s^r^ Demusseaux, pour aller au fort Pontchartrain du Détroit—Étude Blanzy.

1744, 8 mai.—Engagement de Michel Petit dit Lalumière fils au s^r Porlier Lagroijardière pour aller au Détroit—Étude Porlier.

1744, 8 mai.—Engagement de François Sicard au s^r Joseph Leduc et compagnie pour aller au poste des Illinois—Étude Porlier.

1744, 8 mai.—Engagement de Joseph Cir au s^r Charles Courtois, pour aller au poste du Détroit—Étude Porlier.

1744, 8 mai.—Engagement de Louis Major au s^r François Chevalier pour aller au poste du Détroit—Étude Porlier.

1744, 8 mai.—Engagement de Pierre Dupuy au s^r Joseph Leduc et Compagnie pour aller au poste des Illinois—Étude Porlier.

1744, 8 mai.—Engagement de Joseph Favreau à Simon Réaume pour aller au fort Ponchartrin—Étude Simonnet.

1744, 8 mai.—Engagement de François Calvé aux s^rs René, Ignace D'ailliboust, pour aller à Michilimakinac—Étude Simonnet.

1744, 8 mai.—Engagement de François La Coste dit Languedoc au s^r Louis D'ailliboust pour aller à Michilimakinac—Étude Simonnet.

1744, 8 mai.—Engagement de Joseph Brault dit Pomminville à Louis D'ailliboust pour aller à Michilimakinac—Étude Simonnet.

1744, 8 mai.—Engagement de Antoine Denigé à Louis D'ailliboust pour aller à Michilimakinac—Étude Simonnet.

1744, 8 mai.—Engagement de Pierre Viau dit Lespérance à Charle Chesne pour aller au poste du Détroit—Étude Simonnet.

1744, 8 mai.—Engagement de Louis Donay à Nicolas Marie D'ailliboust, s^r Demusseaux, pour aller au fort Pontchartrain du Détroit—Étude Blanzy.

1744, 8 mai.—Engagement de Louis Menard dit Bellerose à Nicolas Marie D'ailliboust, s^r Demusseaux, pour aller au fort Pontchartrain du Détroit—Étude Blanzy.

1744, 8 mai.—Engagement de Pierre Bourdon à Charles Goyer et Compagnie pour aller à Missilimakinac—Étude Blanzy.

1744, 9 mai.—Engagement de Louis Petit au s^r Porlier Lagroijardière pour aller au poste de Détroit—Étude Porlier.

1744, 9 mai.—Engagement de Jacques Pilon aux s^rs Marin et de Quindre pour aller à Michilimakinac—Étude Simonnet.

1744, 10 mai.—Engagement de Philippe Brunet à François Baribau pour aller à Missilimakinac—Étude Adhémar.

1744, 10 mai.—Engagement de Jean Baptiste Réaume à François Baribau pour aller à Missillimakinac—Étude Adhémar.

1744, 10 mai.—Engagement de Jean Colas au s^r Denoyelle et compagnie pour aller au poste du fort La reine—Étude Porlier.

1744, 10 mai.—Engagement de Joseph Dufresne au s^r Joriant pour aller au poste du Détroit—Étude Porlier.

1744, 10 mai.—Engagement de Bazile Reilelle (Riel) à Joseph Leduc et compagnie pour aller au poste des Illinois—Étude Porlier.

1744, 10 mai.—Engagement de Joseph Lapierre au s^r Philippe Leduc et compagnie pour aller au poste du lac Bourbon—Étude Porlier.

1744, 10 mai.—Engagement de René Le Beau à D^lle Charlotte Lemire, ep^se de François Auger, et Compagnie pour aller à Michilimakinac—Étude Simonnet.

1744, 11 mai.—Obligation par Mr Gonneville de Rupalais à la Cie des Indes, pour 12 pièces de drap et 300 livres de poudre—Étude Porlier.

1744, 11 mai.—Obligation de dame Augé Lajeunesse et al à la Cie des Indes, pour 24 pièces de drap et 1000 livres de poudre—Étude Porlier.

1744, 11 mai.—Obligation par le sr Charles Douaire à La Compagnie des Indes, pour 6 pièces de drap et 400 livres de poudre—Étude Porlier.

1744, 11 mai.—Obligation par le sr Jacques Charly au sr Dechambeault, agent de la Cie des Indes, pour 40 pièces de drap et 1000 livres de poudre—Étude Porlier.

1744, 11 mai.—Engagement de Jean Baptiste Olivier à Messieurs de la Perrière et Dequindre pour aller au poste de la Rivière St Joseph—Étude Adhémar.

1744, 11 mai.—Engagement de Louis Gadois à Louis Damour, sr de Clignancourt, et Compagnie pour aller au poste du Détroit—Étude Blanzy.

1744, 12 mai.—Obligation par le sr Landeville Lefevre à La Cie des Indes, pour 16 pièces de drap et 400 livres de poudre—Étude Porlier.

1744, 12 mai.—Obligation par le sr St Ange Charly à la Cie des Indes, pour 44 pièces de drap et 1100 livres de poudre—Étude Porlier.

1744, 12 mai.—Obligation par Jean Giasson à la Cie des Indes, pour 8 pièces de drap et 400 livres de poudre—Étude Porlier.

1744, 12 mai.—Obligation par Charles Hery à la Cie des Indes, pour 20 pièces de drap et 500 livres de poudre—Étude Porlier.

1744, 12 mai.—Obligation du sr Léchelle, represt M. de la Marque, à la Cie des Indes, pour 15 pièces de drap et 400 livres de poudre—Étude Porlier.

1744, 13 mai.—Engagement de Jullien Demué au sr Denoyelle pour aller au fort Lareine—Étude Porlier.

1744, 13 mai.—Engagement de Michel Lamere au sr Denoyelle pour aller au poste du fort La reine—Étude Porlier.

1744, 14 mai.—Engagement de Michel Lemire au sr Denoyelle pour aller au poste de l'ouest—Étude Porlier.

1744, 14 mai.—Obligation par Che L'huillier dit Chevalier à la Cie des Indes, pour 4 pièces de drap et 50 livres de poudre—Étude Porlier.

1744, 14 mai.—Obligation de Louis D'aillibоust, sr de Coulonge, à la Cie des Indes, pour 19 pièces de drap et 500 livres de poudre—Étude Porlier.

1744, 14 mai.—Obligation par Gamelin Maugras à la Cie des Indes, pour 44 pièces de drap et 2300 livres de poudre—Étude Porlier.

1744, 14 mai.—Obligation par sieur Marin fils à la Cie des Indes, pour 6 pièces de drap et 300 livres de poudre—Étude Porlier.

1744, 14 mai.—Obligation par Joseph Papin à La Cie des Indes, pour 4 pièces de drap et 200 livres de poudre—Étude Porlier.

1744, 14 mai.—Obligation par Joseph Leduc Deruisseaux à la Cie des Indes, pour 8 pièces de drap et 400 livres de poudre—Étude Porlier.

1744, 14 mai.—Obligation par Simon Réaume à la Cie des Indes, pour 4 pièces de drap et 200 livres de poudre—Étude Porlier.

1744, 14 mai —Engagement de Pierre Lorion à Nicolas Marie Daillibоust et Compagnie pour aller au poste du Détroit—Étude Blanzy.

1744, 15 mai.—Obligation par Jacques Gadouas Maugé à la Cie des Indes, pour 4 pièces de drap et 100 livres de poudre—Étude Porlier.

1744, 15 mai.—Engagement de François Binet à Jean Lefebvre pour aller à Missillimakinac—Étude Adhémar.

1744, 15 mai.—Engagement de Augustin Lemire à Jacques Gadois Maugé fils pour aller à Missillimakinac—Étude Adhémar.

1744, 15 mai.—Engagement de François Faubert à Jacques Gadois Maugé pour aller à Missillimakinac—Étude Adhémar.

1744, 15 mai.—Engagement de Joseph Patenoste à Pierre Leduc Souligny et Compagnie pour aller à Missillimakinac—Étude Adhémar.

1744, 15 mai.—Engagement de Joseph Boyé à Jean Lefebvre, le sieur Toussaint Le Cavelier, pour aller jusqu'au poste de la Baye des Puants—Étude Adhémar.

1744, 15 mai.—Engagement de Pierre Robert à François Baribeau pour aller à Missilimakinac—Étude Adhémar.

1744, 15 mai.—Engagement de François Bazinet à François Baribau pour aller à Missilimakinac—Étude Adhémar.

1744, 15 mai.—Engagement de François Payet dit St Amour à François Baribau pour aller à Missilimakinac—Étude Adhémar.

1744, 15 mai.—Deux engagements de François de Noyon et Jean Baptiste Prevost à Charle Chesne pour aller au lieu du Détroit—Étude Simonnet.

1744, 15 mai.—Engagement de André Franche dit Laframboise à Charles François Lanaudière Lapérade et Compagnie pour aller au fort Ponchartrin—Étude Simonnet.

1744, 15 mai.—Engagement de Joseph Prevost à Charle Chesne pour aller au fort Ponchartrin—Étude Simonnet.

1744, 15 mai.—Engagement des nommés Gabriel et Jacques Lemieux à M^{r} De la Pérade pour aller au fort Ponchartrin du Détroit—Étude Simonnet.

1744, 15 mai.—Engagement de François Achim dit St André à Nicolas Marie D'aillboust, s^{r} Demusseaux, pour aller au poste du Détroit—Étude Blanzy.

1744, 15 mai.—Engagement de Joseph Longtain dit Jerosme à Nicolas Marie D'aillboust, s^{r} Demusseaux, pour aller au fort Pontchartrain du Détroit—Étude Blanzy.

1744, 16 mai.—Engagement de Jean Brouillet à Mrs Dequindre et Laperrière pour aller à Missillimakinac—Étude Adhémar.

1744, 16 mai.—Engagement de Jean Baptiste St Martin et François St Martin à Mrs de Quindre et Marin Laperrière pour aller à Missillimakinac—Étude Adhémar.

1744, 16 mai.—Engagement de Jean Baptiste Laforest au s^{r} Ignace Gamelin pour aller à Michilimakinac—Étude Blanzy.

1744, 17 mai.—Obligation par Godefroy au s^{r} Dechambault, pour 8 pièces de drap et 400 livres de poudre—Étude Porlier.

1744, 17 mai.—Obligation par Alexis Lemoine Monière à la Cie des Indes, pour 9 pièces de drap et 600 livres de poudre—Étude Porlier.

1744, 17 mai.—Obligation par les s^{rs} Louis Leduc et René de Couagne à la Cie des Indes, pour 2 pièces de drap et 100 livres de poudre—Étude Porlier.

1744, 17 mai.—Obligation par Julien Rivard à la Cie des Indes, pour 5 pièces de drap et 300 livres de poudre—Étude Porlier.

1744, 17 mai.—Engagement de Pierre La Bonbarde et Jean Baptiste Cusson dit Lange à Charle Chesne pour aller au Détroit—Étude Simonnet.

1744, 18 mai.—Engagement de Antoine Clément dit Larivierre au s^{r} Lamothe et Compagnie pour aller à Michilimakinac—Étude Blanzy.

1744, 18 mai.—Engagement de Louis Mesnard et Joseph Robert dit La Pomeray à M^{r} La Pérade pour aller au fort Ponchartrin du Détroit—Étude Simonnet.

1744, 18 mai.—Engagement de Louis Bertrand dit Durocher à M^{r} La Pérade pour aller au fort Ponchartrin—Étude Simonnet.

1744, 18 mai.—Engagement de Jacques Viau dit Lespérance à Charle Héry pour aller au Pontchartrain du Détroit—Étude Simonnet.

1744, 18 mai.—Deux engagements de Joseph Réaume et Louis Dupuy à Charles Héry pour aller au Pontchartrain du Détroit—Étude Simonnet.

1744, 18 mai.—Engagement de Joseph Prou au s^{r} Lamothe et Compagnie pour aller à Michilimakinac—Étude Blanzy.

1744, 19 mai.—Engagement de Jean Baptiste Belisle à Mrs Marin de Laperrière et Dequindre pour aller au poste de la Rivière St-Joseph—Étude Adhémar.

1744, 19 mai.—Engagement de Jacques Marcot à Mrs Marin de Laperrière et Dequindre pour aller au poste de la Rivière St-Joseph—Étude Adhémar.

1744, 19 mai.—Obligation par Ignace Gamelin à la Cie des Indes, pour 36 pièces de drap et 2000 livres de poudre—Étude Porlier.

1744, 19 mai.—Obligation par le s^{r} De la Madeleine et son frère au s^{r} Dechambault, pour 5 pièces de drap et 200 livres de poudre—Étude Porlier.

1744, 20 mai.—Engagement de Jean Baptiste Jame dit Carié à Marin Laperrière et Dequindre pour aller à Missilimakinac—Étude Adhémar.

1744, 20 mai.—Obligation par Mr Delapérade à la Cie des Indes, pour 3 pièces de drap et 1000 livres de poudre—Étude Porlier.

1744, 22 mai.—Engagement de Antoine Lagassé au s^{r} Charles Courtois pour aller au poste du Détroit—Étude Porlier.

1744, 22 mai.—Engagement de Stanislas Circé dit St-Michel à Jacques Charly pour aller à Pontchartrin et au Détroit—Étude Simonnet.

1744, 22 mai.—Engagement de Jean Bap^{te} Arsenault à Jacques Charly pour aller au poste des Mis—Étude Simonnet.

1744, 22 mai.—Engagement de François Bigras à Jacques Charly pour aller au fort Ponchartrin du Détroit—Étude Simonnet.

1744, 22 mai.—Engagement de Joseph Ledoux au s^{r} Lamothe et Comp^{e} pour aller à Michilipicoton—Étude Blanzy.

1744, 23 mai.—Engagement de Paul Pilotte au s^{r} Jacques Charly pour aller au poste des Mis—Étude Simonnet.

1744, 24 mai.—Engagement de François Page à Joseph Papin pour aller à Missilimakinac—Étude Adhémar.

1744, 24 mai.—Engagement de Joseph Papineau au s^{r} Denoyelle et compagnie pour aller au poste du fort La Reine—Étude Porlier.

1744, 25 mai.—Engagement de Pierre Lemire au s^{r} Jean Baptiste Leduc pour aller au poste des Illinois—Étude Porlier.

1744, 25 mai.—Engagement de Modeste Lemire au s^{r} Jean B^{te} Leduc pour aller au poste des Illinois—Étude Porlier.

1744, 25 mai.—Engagement de Jacques Malhiot au s^{r} Denoyelle pour aller au poste du fort La Reine—Étude Porlier.

1744, 25 mai.—Engagement de Michel Maureau à M^{r} La Pérade pour aller au fort de Pontchartrin du Détroit—Étude Simonnet.

1744, 25 mai.—Engagement de Alexandre Hunault à Mrs de la Pérade pour aller au fort Pontchartrin—Étude Simonnet.

1744, 25 mai.—Engagement de Jean Bap^{te} Masson à Charle Héry pour aller au fort Pontchartrin—Étude Simonnet.

1744, 25 mai.—Engagement de Jean Bap^{te} Masson à Charle Héry pour aller au fort Pontchartrain—Étude Simonnet.

1744, 25 mai.—Engagement de François Beauchant à Charle Nolan Lamarque pour aller à Michilimakinac—Étude Simonnet.

1744, 25 mai.—Engagement de Joseph Pierre Roy dit Dejardins au s^r Charles Boyer et Compagnie pour aller au poste du lac de La Pluye—Étude Blanzy.

1744, 25 mai.—Engagement de Pierre Le Gault dit Desloriers à Ignace Gamelin pour aller à Michilimakinac—Étude Blanzy.

1744, 26 mai.—Engagement de Pierre Dessant dit Sanspitié à Pierre Leduc dit Souligny pour aller à Missillimakinac—Étude Adhémar.

1744, 26 mai.—Engagement de Jacques Dumets à Pierre Leduc pour aller à Missillimakinac—Étude Adhémar.

1744, 26 mai.—Engagement de Joseph Pepin à Mrs Marin de Laperrière et Dequindre pour aller à Missillimakinac—Étude Adhémar.

1744, 26 mai.—Engagement de Jean B^te Donay au s^r Ignace Gamelin pour aller au poste de Michilimakinac—Étude Blanzy.

1744, 26 mai.—Engagement de Pierre Le Ber au s^r Lamothe pour aller à Michilipicoton—Étude Blanzy.

1744, 26 mai.—Engagement de Joseph Nicolas Monplesy à Messieurs de la Pérade pour aller au fort Pontchartrin—Étude Simonnet.

1744, 27 mai.—Engagement de J. B^te Texier au s^r Denoyelle et Compagnie pour aller au fort la Reine—Étude Porlier.

1744, 27 mai.—Engagement de François Le Beau dit Lalouet à Mrs de la Pérade pour aller au fort Pontchartrin—Étude Simonnet.

1744, 27 mai.—Engagement de Jean Baptiste Papineau à Jacques Charly pour aller au poste du Détroit—Étude Simonnet.

1744, 27 mai.—Engagement de Julien Delinel à M^r La Pérade pour aller au fort Pontchartrin—Étude Simonnet.

1744, 27 mai.—Engagement de Antoine Rousel dit Sansousy à Mr Jacques Charly pour aller au fort Pontchartrin du Détroit—Étude Simonnet.

1744, 27 mai.—Engagement de Louis Charlebois à Jacques Charly pour aller au fort Pontchartrin du Détroit—Étude Simonnet.

1744, 27 mai.—Engagement de Jacques Perrot à Charles Rupallais, s^r de Gonneville. pour aller à Missillimakinac—Étude Adhémar.

1744, 28 mai.—Engagement de Julien Saillan à Jacques Gadois Maugé fils, pour aller à Missillimakinac—Étude Adhémar.

1744, 28 mai.—Engagement de Augustin Le Brodeur dit Lavigne à Charles Douaire pour aller à Missillimakinac—Étude Adhémar.

1744, 28 mai.—Engagement de François Texier au s^r Joseph Leduc pour aller jusqu'au poste des Illinois—Étude Porlier.

1744, 29 mai.—Engagement de Jacques Chapu au s^r Ignace gamelin pour aller à Michilimakinac—Étude Blanzy.

1744, 29 mai.—Engagement de Pierre St-André au s^r Porlier Lagroijardière pour aller au poste du Détroit—Étude Porlier.

1744, 29 mai.—Engagement de Pierre Canada au s^r Porlier Lagroijardière pour aller au poste du Détroit—Étude Porlier.

1744, 29 mai.—Engagement de Jean Bapte Adam à M^rs La Pérade frères pour aller au fort Pontchartrin—Étude Simonnet.

1744, 29 mai.—Engagement de Louis La Courcière à M^rs La Pérade pour aller au fort Ponchartrin du Détroit—Étude Simonnet.

1744, 29 mai.—Engagement de Louis Gagnier à M^r De la Pérade pour aller au fort Pontchartrin du Détroit—Étude Simonnet.

1744, 29 mai.—Engagement de Pierre LaRoche à M^r La Pérade pour aller au fort Pontchartrain du Détroit—Étude Simonnet.

1744, 29 mai.—Engagement de Ignace Jérosme à Jacques Charly pour aller au fort Pontchartrain du Détroit—Étude Simonnet.

1744, 29 mai.—Engagement de Antoine Lapointe à Jacques Charly pour aller au poste des Mis—Étude Simonnet.

1744, 29 mai.—Engagement de François Vandal à Pierre Leduc Souligny pour aller à Kamanistigouya—Étude Adhémar.

1744, 29 mai.—Engagement de Antoine Clairmont à Pierre Leduc Souligny pour aller à Kamalitigouya—Étude Adhémar.

1744, 30 mai.—Engagement de André Serre dit St-Jean à Mrs Marin et Dequindre pour aller à Missilimakinac—Étude Adhémar.

1744, 30 mai.—Engagement de Gabriel Alart dit St-François à Mrs Delaperrière et Dequindre pour aller à Missilimakinac—Étude Adhémar.

1744, 30 mai.—Engagement de Augustin Giguère au s^r Antoine Moison pour aller au Détroit—Étude Porlier.

1744, 31 mai.—Engagement de Joseph Meloche à Mrs Marin de Laperrière et Dequindre pour aller à Missillimakinac—Étude Adhémar.

1744, 31 mai.—Engagement de François Cardinal à Mrs Marin Delaperrière et Dequindre pour aller à Missillimakinac—Étude Adhémar.

1744, 1er juin.—Engagement de François Meloche à Mrs Laperrière et Dequindre pour aller à Missilimakinac—Étude Adhémar.

1744, 1er juin.—Engagement de Simon Meloche à Mrs Marin Laperrière et Dequindre pour aller jusqu'au poste St-Joseph—Étude Adhémar.

1744, 1er juin.—Engagement de François Quintal à Jean Baptiste Lemire et Compagnie pour aller à Missillimakinac—Étude Adhémar.

1744, 1er juin.—Engagement de Pierre Botquin dit St-André au s^r Leduc Souligny pour aller à Michilimakinac—Étude Blanzy.

1744, 1er juin.—Engagement de Pierre Belgrade à MM. de St-Pierre de Bécancour pour aller au Détroit—Étude Porlier.

1744, 1er juin.—Engagement de François Aguenier à Pierre Leduc Souligny pour aller à Michilimakinac—Étude Porlier.

1744, 1er juin.—Engagement de Pierre Barette à Pierre Leduc pour aller à Michilimakinac—Étude Porlier.

1744, 1er juin.—Engagement de Louis Babeux à Pierre Leduc pour aller à Michilimakinac—Étude Porlier.

1744, 1er juin.—Engagement de Pierre Girout à Pierre Leduc pour aller à Michilimakinac—Étude Porlier.

1744, 1er juin.—Engagement de Dominique Letant au s^r Pierre Leduc pour aller à Gamanistigouya—Étude Porlier.

1744, 1er juin.—Engagement de Louis Foisy à Pierre Leduc pour aller à Michilimakinac—Étude Porlier.

1744, 1er juin.—Engagement de François Lafleur au s^r Pierre Leduc pour aller au poste de Michilimakinac—Étude Porlier.

1744, 1er juin.—Engagement de Jean B^te Biscornet au s^r Pierre Leduc Souligny pour aller à Michilimakinac—Étude Porlier.

1744, 1er juin.—Engagement de Jean Ride au sr Pierre Leduc pour aller à Michilimakinac—Étude Porlier.

1744, 1er juin.—Engagement de Joseph Charlebois fils à Mr La Pérade pour aller au fort Ponchartrin du Détroit—Étude Simonnet.

1744, 1er juin.—Engagement de Pierre Huet dit Dulude au sieur Chesne pour aller au fort Ponchartrain—Étude Simonnet.

1744, 1er juin.—Engagement de Jacques Reguindeau dit Joachim à Charles Chesne pour aller au fort Ponchartrain—Étude Simonnet.

1744, 2 juin.—Engagement de Jean Baptiste Bouchard Lavallée Le Jeune à Mrs Marin Delaperière et Dequindre pour aller à la Rivière St-Joseph—Étude Adhémar.

1744, 2 juin.—Engagement de Estienne Denaud au sr Pierre Leduc pour aller à Michilimakinac—Étude Porlier.

1744, 2 juin.—Engagement de Paul Massia à Monsieur de la Pérade pour aller au Pontchartrain—Étude Simonnet.

1744, 2 juin.—Engagement de Pierre Courcambec à Jacques Charly pour aller au poste des Mis—Étude Simonnet.

1744, 2 juin.—Engagement de Pierre Le Bœuf à Jacques Charly pour aller au poste des Mis—Étude Simonnet.

1744, 3 juin.—Engagement de Joseph Lefevre à Mr La Péradde pour aller au poste du fort Pontchartrain—Étude Simonnet.

1744, 3 juin.—Engagement de Mathias Latour à Jacques Charly pour aller au poste des Mis—Étude Simonnet.

1744, 4 juin.—Obligation par Jean Bte Leduc au sr Dechambault, pour 3 pièces de drap et 150 livres de poudre—Étude Porlier.

1744, 4 juin.—Obligation par le sr Provanché au sr Dechambault, pour 3 pièces de drap et 150 livres de poudre—Étude Porlier.

1744, 4 juin.—Engagement de Charles Lafleur à Jacques Charly pour aller au poste du Détroit—Étude Simonnet.

1744, 4 juin.—Engagement de François Gaudry Bourbonnière à Mrs Marin de Laperière et Dequindre pour aller à Missillimakinac—Étude Adhémar.

1744, 4 juin.—Engagement de Jean Landreville fils à Mrs Marin De Laperrière et Dequindre pour aller à la Rivière St-Joseph—Étude Adhémar.

1744, 5 juin.—Engagement de Joseph Prud'homme à Mrs Marin De Laperrière et Dequindre pour aller à la Rivière St-Joseph—Étude Adhémar.

1744, 5 juin.—Engagement de Louis Cordier à Jacques Charly pour aller au fort Pontchartrain du Détroit—Étude Simonnet.

1744, 5 juin.—Engagement de Antoine Trottier à Jacques Charly pour aller au fort Pontchartrain—Étude Simonnet.

1744, 5 juin.—Engagement de Pierre Coquillard au sr La Pérade pour aller au fort Pontchartrin—Étude Simonnet.

1744, 5 juin.—Deux engagements de François Trottier et Jacques Trottier au sr Jacques Charly pour aller au Détroit dit fort Pontchartrain—Étude Simonnet.

1744, 6 juin.—Engagement de Antoine Frigon et autres à Jacques Charly pour aller au fort Pontchartrin—Étude Simonnet.

1744, 6 juin.—Engagement de Jean Cossette à Jacques Charly pour aller au fort Ponchartrin du Détroit—Étude Simonnet.

1744, 6 juin.—Engagement de Antoine Lafond à Jacques Charly pour aller au fort Ponchartrin du Détroit—Étude Simonnet.

1744, 6 juin.—Engagement de Jean Bapte Ayot et autres à Jacques Charly pour aller au fort Ponchartrin du Détroit—Étude Simonnet.

1744, 6 juin.—Engagement de Jean Hely à Jacques Charly pour aller au Ponchartrin du Détroit—Étude Simonnet.

1744, 6 juin.—Engagement de Joseph Richer à Jacques Charly pour aller au fort Ponchartrin—Étude Simonnet.

1744, 7 juin.—Engagement de Jean Baptiste Truchon dit Léveillé à Charles Douaire pour aller à Missillimakinac—Étude Adhémar.

1744, 7 juin.—Engagement de Joseph Villeneuve à Jacques Charly pour aller au fort Pontchartrin—Étude Simonnet.

1744, 8 juin.—Engagement de Jean Bro dit Pomminville à Charles Teyssier et Compagnie pour aller à Missillimakinac—Étude Adhémar.

1744, 9 juin.—Engagement de Pierre Landreville fils à Mrs Marin de Laperrière et Dequindre pour aller à la rivière Saint-Joseph—Étude Adhémar.

1744, 9 juin.—Obligation par Jean Bte et Louis Lefebvre au sr Hubert Lacroix pour monter à Michilimakinac—Étude Porlier.

1744, 9 juin.—Engagement de François Lapointe à Jacques Charly pour aller au fort Pontchartrain—Étude Simonnet.

1744, 10 juin.—Engagement des nommés Jean Baptiste Pepin, Michel La Lumière, Michel Maureau et autres, à sr Jacques Charly pour aller au fort Pontchartrin—Étude Simonnet.

1744, 10 juin.—Engagement de Michel La Lumière à Jacques Charly pour aller au fort Pontchartrain—Étude Simonnet.

1744, 10 juin.—Engagement de Michel Moreau à Jacques Charly pour aller au fort Pontchartrin—Étude Simonnet.

1744, 10 juin.—Engagement des nommés Pierre Papin, Augustin Dubuc, Joseph Ossant, à Jacques Charly pour aller au fort Pontchartrin—Étude Simonnet.

1744, 10 juin.—Engagement de Augustin Dubuc à Jacques Charly pour aller au fort Pontchartrin—Étude Simonnet.

1744, 10 juin.—Engagement de Joseph Ossant à Jacques Charly pour aller au fort Pontchartrin—Étude Simonnet.

1744, 11 juin.—Engagement de Joseph Julien au sr Ignace Gamelin pour aller au poste de Michilimakinac—Étude Blanzy.

1744, 11 juin.—Engagement de Joseph Demarets au sr Ignace Gamelin pour aller à Michilimakinac—Étude Blanzy.

1744, 12 juin.—Engagement de Jacques Sabourin au sr Lamothe et Compe pour aller à Michilipicoton—Étude Blanzy.

1744, 12 juin.—Engagement de Jean Baptiste Perrot à François Augé et compagnie pour aller au poste de la Baye—Étude Adhémar.

1744, 13 juin.—Obligation par le sieur Laguerce à Mrs de la Cie des Indes, pour 3 pièces de drap et 100 livres de poudre—Étude Porlier.

1744, 13 juin.—Engagement de Antoine et Jean Baptiste, Alexandre et Joseph Désy, à Jacques Charly pour aller au fort Pontchartrin—Étude Simonnet.

1744, 13 juin.—Engagement de Jean Bapte Alexandre et Joseph Désy à Jacques Charly pour aller au Ponchartrain—Étude Simonnet.

1744, 13 juin.—Engagement de Joseph Désy à Jacques Charly pour aller au fort Pontchartrin—Étude Simonnet.

1744, 14 juin.—Obligation par Jean Bte Leduc au sr Jean Bte Provenché pour aller dans les Pays d'en haut—Étude Porlier.

1744, 14 juin.—Engagement de Philippe Daragon dit Lafrance à Mrs Marin Delaperrière et Dequindre pour aller à la rivière St-Joseph—Étude Adhémar.

1744, 15 juin.—Obligation par Jacques Charly à Joseph Lamarque pour aller au poste des Mis—Étude Porlier.

1744, 15 juin.—Engagement de Jean Bapte St-Maurice et Pierre Delisle à Jacques Charly pour aller au fort Ponchartrain—Étude Simonnet.

1744, 15 juin.—Engagement de Pierre Delisle à Jacques Charly pour aller au fort de Pontchartrain—Étude Simonnet.

1744, 17 juin.—Engagement de Jean Baptiste Bro Pommainville à François Augé et Compagnie pour aller à Missillimakinac—Étude Adhémar.

1744, 18 juin.—Engagement de Joseph Bouin dit Dufresne à Charles Teyssier et Compagnie pour aller au poste de la Baye des Puants—Étude Adhémar.

1744, 4 juillet—Obligation par le sr Lapromenade à la Cie des Indes, pour 4 pièces de drap et 200 livres de poudre—Étude Porlier.

1744, 4 juillet.—Obligation par le sieur Grignon à la Cie des Indes, pour 4 pièces de drap et 200 livres de poudre—Étude Porlier.

1744, 7 juillet.—Engagement de Pierre Courvil au sr Lapromenade pour aller aux Illinois—Étude Porlier.

1744, 8 juillet.—Obligation par Jacques Grignon au sieur J. Bte Guillon pour aller dans les pays d'En haut—Étude Porlier.

1744, 10 juillet.—Engagement de Pierre Ouymet au sr Jean Bte Larchevesque pour aller au poste des Illinois—Étude Blanzy.

1744, 10 juillet.—Engagement de Jean Chrétien à Jean Bte Larchevesque dit Lapromenade pour aller au poste des Illinois—Étude Blanzy.

1744, 13 juillet.—Engagement de Jean Saint-Germain au sr Jean Bte Larchevesque dit Lapromenade pour aller au poste des Illinois—Étude Blanzy.

1744, 15 juillet.—Engagement de Louis Crevier au sr St-Ange Charly pour aller au fort Chagouamigon—Étude Simonnet.

1744, 24 août.—Engagement de Jean Bapte Du Moutret à Louis D'ailliboust pour aller au poste de La Baye—Étude Simonnet.

1744, 29 août.—Engagement de Jean Bapte Chartran au sr D'ailliboust pour aller à Michilimakinac—Étude Simonnet.

1744, 4 septembre.—Engagement de François Bazinet à Charles Hamelin pour aller à Cha8ennons—Étude Simonnet.

1744, 7 septembre.—Engagement de Alexandre Boyer à Charle Hamelin pour aller au poste des Cha8ennons—Étude Simonnet.

1744, 11 septembre.—Engagement de Charles Desjardin à Charle Hamelin pour aller au poste des Cha8ennons—Étude Simonnet.

1744, 12 septembre.—Engagement de Gabriel Ledoux à Charles Hamelin pour aller au poste des Cha8ennons—Étude Simonnet.

1745, 5 mars.—Engagement de Jacques Daudelain au sr Lamarque pour aller à Michilimakinac—Étude Simonnet.

1745, 17 mars.—Engagement de François Dagenest à Louis D'ailliboust pour aller à Michilimakinac—Étude Blanzy.

1745, 19 mars.—Engagement de Bernard Laviolette à Paul Leduc et Compagnie pour aller à Missillimakinac—Étude Adhémar.

1745, 2 avril.—Engagement de François Colin dit Laliberté à Louis D'ailliboust pour aller à Michilimakinac—Étude Blanzy.

1745, 14 avril.—Engagement de Joseph Monet dit Boismenu au sr St-Ange Charly pour aller à Missilimakinac—Étude Simonnet.

1745, 19 avril.—Engagement de Joseph Blutost au sr Jacques Charly pour aller au Détroit—Étude Simonnet.

1745, 21 avril.—Engagement de Charles Boutin dit Dubord à Mr Louis D'ailliboust et compagnie pour aller au poste de la Baye—Étude Blanzy.

1745, 24 avril.—Engagement de Louis Gibault à Antoine D'ailliboust pour aller dans le lac Ontario.—Étude Adhémar.

1745, 25 avril.—Engagement de Pierre Cardinal à César Dagneau, sr Dequindre, et Claude Marin, sr De la Périère, pour aller à la Rivière Saint-Joseph—Étude Blanzy.

1745, 25 avril.—Engagement de André Préjan à César Dagneau pour aller à Michilimakinac—Étude Blanzy.

1745, 25 avril.—Engagement de Jean Baptiste Latreille à César Dagneau pour aller à la Rivière Saint-Joseph—Étude Blanzy.

1745, 26 avril.—Engagement de Paul Bertrand au sr Jacque Charly pour aller au Détroit—Étude Simonnet.

1745, 27 avril.—Engagement de Joseph Pominville au sr Jacques Charly pour aller au Détroit—Étude Simonnet.

1745, 27 avril.—Engagement de François Roy à Jacques Charly pour aller au fort Pontchartrain du Détroit—Étude Simonnet.

1745, 27 avril.—Engagement de Augustin Lemire à César Dagneau, sr Dequindre, pour aller à la rivière St-Joseph—Étude Blanzy.

1745, 27 avril.—Engagement de Ignace Prud'homme à César Dagneau pour aller à la rivière St-Joseph—Étude Blanzy.

1745, 28 avril.—Engagement de Pierre Viau dit L'espérance à Jacques Charly pour aller au fort Pontchartrin du Détroit—Étude Simonnet.

1745, 28 avril.—Engagement de Frédéric Nemom à Nicolas Joseph Denoyelle pour aller au poste de la Reine—Étude Blanzy.

1745, 29 avril.—Engagement de Michel Petit dit Lamunière à César Dagneau pour aller à la rivière Saint-Joseph—Étude Blanzy.

1745, 29 avril.—Engagement de Michel Bissonnet à César Dagneau pour aller à la rivière Saint-Joseph—Étude Blanzy.

1745, 29 avril.—Engagement de Jean Baptiste Dejardins à César Dagneau pour aller à la rivière Saint-Joseph—Étude Blanzy.

1745, 29 avril.—Engagement de Jean Baptiste Dejardins à César Dagneau pour aller à la rivière Saint-Joseph—Étude Blanzy.

1745, 30 avril.—Engagement de Antoine Auger à Charles Texier pour aller au poste de la Baye—Étude Blanzy.

1745, 30 avril.—Engagement de Jean Baptiste Le Sieur à Charles Texier et Compagnie pour aller à Michilimakinac—Étude Blanzy.

1745, 1er mai.—Engagement de Jacques Millet à Louis D'ailliboust pour aller jusqu'au poste de la Baye—Étude Blanzy.

1745, 1er mai.—Engagement de Charles Le Sieur à Charles Texier pour aller au poste de la Baye—Étude Blanzy.

1745, 2 mai.—Engagement de Joseph Becquet à Louis D'ailliboust pour aller à Michilimakinac—Étude Blanzy.

1745, 5 mai.—Engagement de Jean Baptiste Boisson dit Saintonge au sr Jacque Charly pour aller au fort Pontchartrain du Détroit—Étude Simonnet.

1745, 7 mai.—Engagement de Pierre Edeline à Jacques Charly pour aller au fort Ponchartrin du Détroit—Étude Simonnet.

1745, 7 mai.—Engagement de Michel Auger au sr Charles Texier et compagnie pour aller à Michilimakinac—Étude Blanzy.

1745, 9 mai.—Engagement de Jean Bte Duclos à César Dagneau pour aller à la rivière Saint-Joseph—Étude Blanzy.

1745, 9 mai.—Engagement de Louis Caty à Paul Leduc et Compagnie pour aller à Missillimakinac—Étude Adhémar.

1745, 10 mai.—Engagement de Vital Magdeleine dit Ladouceur à César Dagneau, sr Dequindre, pour aller à Michilimakinac—Étude Blanzy.

1745, 11 mai.—Engagement de Paul Sénécal à Ignace Gamelin pour aller à Michilimakinac—Étude Blanzy.

1745, 11 mai.—Engagement de Joseph Raymond à Jacques Gadois Maugé pour aller à Missillimakinac—Étude Adhémar.

1745, 11 mai.—Engagement de Claude Troye à Paul Leduc et Compagnie pour aller à Missillimakinac—Étude Adhémar.

1745, 14 mai.—Engagement de Joseph Dejarlets à Paul Leduc et Compagnie pour aller à la Baye des Puants—Étude Adhémar.

1745, 14 mai.—Engagement de Pierre Pombert à Paul Leduc et compagnie pour aller à la Baye des Puants—Étude Adhémar.

1745, 14 mai.—Engagement de Joseph Pombert à Paul Leduc et compagnie pour aller à la Baye des Puants—Étude Adhémar.

1745, 14 mai.—Engagement de Gabriel Bienvenu fils à Louis Ducharme pour aller à la Baye des Puants—Étude Adhémar.

1745, 14 mai.—Engagement de François Malhiot au sr Philippe Leduc et compagnie pour aller au poste du lac Bourbon—Étude Blanzy.

1745, 14 mai.—Engagement de Jean Bapte Beauregard à Philippe Leduc et Compagnie pour aller au poste du lac Bourbon—Étude Blanzy.

1745, 15 mai.—Engagement de Pierre Vaudry à Jacque Charly pour aller au poste des Miamis—Étude Simonnet.

1745, 15 mai.—Engagement de Charle Dutaut au sr Charly pour aller au Détroit—Étude Simonnet.

1745, 15 mai.—Engagement de Jean Baptiste Pominville à Cesar Dagneau, sr De quindre, pour aller à la rivière St-Joseph—Étude Blanzy.

1745, 15 mai.—Engagement de Jean Ride à César Dagneau pour aller à la rivière Saint-Joseph—Étude Blanzy.

1745, 15 mai.—Engagement de Louis Duquet à César Dagneau pour aller à la rivière St-Joseph—Étude Blanzy.

1745, 15 mai.—Engagement de Jacques Bourgeois dit Chapelin à César Dagneau pour aller à la rivière St-Joseph—Étude Blanzy.

1745, 16 mai.—Engagement de Joseph Racine à Philippe Leduc et Compagnie pour aller au lac Bourbon—Étude Blanzy.

1745, 16 mai.—Engagement de Jean Defoye à Philippe Leduc et Compagnie pour aller au lac Bourbon—Étude Blanzy.

1745, 16 mai.—Engagement de Hyacinthe Behic dit Lafleur à Louis D'ailliboust pour aller à Michilimakinac—Étude Blanzy.

1745, 16 mai.—Engagement de François Quintal à Paul Leduc pour aller à Missillimakinac—Étude Adhémar.

1745, 16 mai.—Engagement de François Fautier au s^r^ Charly pour aller au poste du Détroit—Étude Simonnet.

1745, 16 mai.—Engagement de Jean Bap^te^ Reguindeau dit Joachim à Jacques Charly pour aller au Détroit—Étude Simonnet.

1745, 16 mai.—Engagement de Pierre Labombarde à Jacques Charly pour aller au Détroit—Étude Simonnet.

1745, 16 mai.—Engagement de Louis Rose à Jacques Charly pour aller au fort Pontchartrin—Étude Simonnet.

1745, 16 mai.—Engagement de Joseph Houilem à Jacques Charly pour aller au Détroit—Étude Simonnet.

1745, 17 mai.—Engagement de Jean Baptiste Barbary dit Grandmaison à Jean Baptiste Lefebvre et Compagnie pour aller à Missillimakinac—Étude Adhémar.

1745, 17 mai.—Engagement de Julien Delinel à Jacques Charly pour aller au Détroit—Étude Simonnet.

1745, 17 mai.—Engagement de Antoine Roussel dit Sansoucy à Jacques Charly pour aller au poste de Ponchartrin—Étude Simonnet.

1745, 17 mai.—Engagement de Jacques Duchesne à Pierre Trottier Derivières et Compagnie pour aller au poste du Nepigon—Étude Blanzy.

1745, 17 mai.—Engagement de Barthelemy Dumant à Pierre Trottier Derivières et compagnie pour aller au poste du Nepigon—Étude Blanzy.

1745, 17 mai.—Engagement de Jacques Cusson à Guilleaume Douville, s^r^ Delamothe, et Compagnie pour aller à Michilimakinac—Étude Blanzy.

1745, 17 mai.—Engagement de Jean Cusson à Guilleaume Douville, s^r^ Delamothe, et compagnie pour aller à Michilimakinac—Étude Blanzy.

1745, 19 mai.—Engagement de Joseph Demarest à Charles Texier et Compagnie pour aller à Michilimakinac—Étude Blanzy.

1745, 19 mai.—Engagement de Jacques Lepage dit Roy à Pierre Trottier Derivière et Compagnie pour aller à Michilimakinac—Étude Blanzy.

1745, 20 mai.—Engagement de Michel Rivé à Joseph Durocher pour aller à Michilimakinac—Étude Simonnet.

1745, 21 mai.—Engagement de Antoine Denigé à Paul Leduc et Compagnie pour aller à Missillimakinac—Étude Adhémar.

1745, 21 mai.—Engagement de Pierre Giroux à Paul Leduc et compagnie pour aller à Missillimakinac—Étude Adhémar.

1745, 21 mai.—Engagement de François Dumets à Paul Leduc et Compagnie pour aller à Missillimakinac—Étude Adhémar.

1745, 21 mai.—Engagement de Louis Leclair à Jean Baptiste Lefebvre et Compagnie pour aller à Missillimakinac—Étude Adhémar.

1745, 21 mai.—Engagement de Paul Deno à Jean Baptiste Lefebvre et compagnie pour aller à Missillimakinac—Étude Adhémar.

1745, 21 mai.—Engagement de Louis Gagnié à Jacques Charly pour aller au Détroit—Étude Simonnet.

1745, 21 mai.—Engagement de Jean Bap^te^ Cusson dit L'ange à Jacques Charly pour aller au Détroit—Étude Simonnet.

1745, 21 mai.—Engagement de Louis Amel à Louis D'aillibout pour aller à Michilimakinac—Étude Blanzy.

1745, 21 mai.—Engagement de François Longtain à Louis D'aillibout pour aller au poste de la Baye—Étude Blanzy.

1745, 23 mai.—Engagement de Michel Lamy à Paul Leduc et Compagnie pour aller au poste de la Baye des Puants—Étude Adhémar.

1745, 23 mai.—Engagement de Jacques Lamirande à Louis D'ailliboust pour aller à Michilimakinac—Étude Blanzy.

1745, 23 mai.—Engagement de Louis Dubo à Philippe Leduc et compagnie pour aller au lac Bourbon—Étude Blanzy.

1745, 24 mai.—Engagement de Alexandre Hunault à Jacques Charly pour aller au Détroit—Étude Simonnet.

1745, 24 mai.—Engagement de Joseph Laneuville à Louis D'ailliboust pour aller à Michilimakinac—Étude Blanzy.

1745, 25 mai.—Engagement de Dominique Meloche à Jacques Charly pour aller au Détroit—Étude Blanzy.

1745, 25 mai.—Engagement de Louis Nobert à Philippe Leduc et compagnie pour aller au lac Bourbon—Étude Blanzy.

1745, 25 mai.—Engagement de Pierre Biguet à Philippe Leduc et Compagnie pour aller au lac Bourbon—Étude Blanzy.

1745, 25 mai.—Engagement de Philippe Laflamme à Pierre Trottier Derivière et compagnie pour aller au poste du Ounepigon—Étude Blanzy.

1745, 25 mai.—Engagement de Pierre Dugué à César Dagneau pour aller à la rivière Saint-Joseph—Étude Blanzy.

1745, 25 mai.—Engagement de Michel Jondras à César Dagneau pour aller au poste de la rivière Saint-Joseph—Étude Blanzy.

1745, 25 mai.—Engagement de Louis Longval à César Dagneau pour aller à la rivière Saint-Joseph—Étude Blanzy.

1745, 25 mai.—Engagement de Jean Bap^{te} Gour à Jacques Charly pour aller au Détroit—Étude Simonnet.

1745, 25 mai.—Engagement de Joseph St-Cerny à Jacques Charly pour aller au Détroit—Étude Simonnet.

1745, 25 mai.—Engagement de François Pothier et Jean La Cizeray à Joseph François Le Page pour aller à Michilimakinac—Étude Simonnet.

1745, 25 mai.—Engagement de Jean Baptiste Gendron à M^{r} La Pérade pour aller au poste de Ponchartrin—Étude Simonnet.

1745, 25 mai.—Engagement de Jean Bap^{te} Couturier à M^{r} La Pérade pour aller au fort Ponchartrain—Étude Simonnet.

1745, 27 mai.—Engagement de Antoine Paul dit Lavalée à Philippe Leduc et Compagnie pour aller au lac Bourbon—Étude Blanzy.

1745, 27 mai.—Engagement de Jacques Paul dit Lavalée à Philippe Leduc et Compagnie pour aller au lac Bourbon—Étude Blanzy.

1745, 28 mai.—Engagement de Pierre Colin Laliberté à Jacques Giasson et Compagnie pour aller à Missillimakinac—Étude Adhémar.

1745, 28 mai.—Engagement de Antoine Deno à Jean Baptiste Lefebvre et Compagnie pour aller au poste de la Baye des Puants—Étude Adhémar.

1745, 28 mai.—Engagement de Joseph Charbonneau au s^{r} Charle Nolan Lamarque pour aller à Michilimakinac—Étude Simonnet.

1745, 28 mai.—Engagement de François Lonctain à Charles et François Maurice dit Lafantaisie pour aller à Michilimakinac—Étude Simonnet.

1745, 28 mai.—Engagement de Louis La Limendière dit Lafleur à M^{r} La Pérade pour aller au Détroit—Étude Simonnet.

1745, 28 mai.—Engagement de Louis Lecuyer à Joseph Durocher pour aller à Michilimakinac—Étude Simonnet.

1745, 28 mai.—Engagement de René Phiiippeaux à Mr La Pérade pour aller au Détroit—Étude Simonnet.

1745, 28 mai.—Engagement de J. B. Gervais Meusnier à Monsieur La Péradde pour aller au Détroit—Étude Simonnet.

1745, 28 mai.—Engagement de André Jeannot Lachapelle au sr Jacques Charly pour aller au Détroit—Étude Simonnet.

1745, 28 mai.—Engagement de François Montreuil au sr Charly pour aller au Détroit—Étude Simonnet.

1745, 28 mai.—Engagement de François Biscornet à Jacques Charly pour aller au Détroit—Étude Simonnet.

1745, 28 mai.—Engagement d'ignace Jérôme au sr Charly pour aller au poste du Détroit—Étude Simonnet.

1745, 28 mai.—Engagement de Joseph Prou à Ignace Gamelin pour aller à Michilimakinac—Étude Blanzy.

1745, 28 mai.—Engagement de Jean Bte Gaultier à Ignace Gamelin pour aller à Michilimakinac—Étude Blanzy.

1745, 28 mai.—Engagement de Pierre La Porte à Pierre Jourian pour aller au Détroit—Étude Blanzy.

1745, 28 mai.—Engagement de Joseph Jerosme à Pierre Jourian pour aller au Détroit—Étude Blanzy.

1745, 28 mai.—Engagement de Louis Cadieux au sr Philippe Leduc pour aller au lac Bourbon—Étude Blanzy.

1745, 30 mai.—Engagement de Pierre Desotels à Philippe Leduc et Compagnie pour aller au lac Bourbon—Étude Blanzy.

1745, 30 mai.—Engagement de Noel Deniau à César Dagneau pour aller à Michilimakinac—Étude Blanzy.

1745, 30 mai.—Engagement de François Page dit St-Antoine à Pierre Jorian et Compagnie pour aller au fort Pontchartrain du Détroit—Étude Blanzy.

1745, 30 mai.—Engagement de Joseph Patenoste à Pierre Jorian et Compagnie pour aller au Détroit—Étude Blanzy.

1745, 30 mai.—Engagement de Gabriel Michel dit St-Michel à René Bourassa pour aller au poste de Ounepigue—Étude Blanzy.

1745, 30 mai.—Engagement de Joseph Jodoin à René Bourassa pour aller au poste du Ounepigue—Étude Blanzy.

1745, 30 mai.—Engagement de Jean Marie Michel dit St-Michel au sr René Bourassa pour aller au poste du Ounepigue—Étude Blanzy.

1745, 31 mai.—Engagement de Ignace Godereau à Jacques Charly pour aller au Détroit.—Étude Simonnet.

1745, 31 mai.—Engagement de Michel Hazur à Charles Texier et compagnie pour aller à Michilimakinac—Étude Blanzy.

1745, 31 mai.—Engagement de François Le Gault dit Deloriers à Ignace Gamelin pour aller à Michilimakinac—Étude Blanzy.

1745, 31 mai.—Engagement de Germain Boyer à Charles Texier et compagnie pour aller à Michilimakinac—Étude Blanzy.

1745, 31 mai.—Engagement de Louis Lalonde à César Dagneau pour aller à Michilimakinac—Étude Blanzy.

1745, 31 mai.—Engagement de André Lalonde à César Dagneau pour aller à Michilimakinac—Étude Blanzy.

1745, 31 mai.—Engagement de François Lalonde à César Dagneau pour aller à Michilimakinac—Étude Blanzy.

1745, 1er juin.—Engagement de Jacques Chapu à François Menard pour aller à Michilimakinac—Étude Blanzy.

1745, 1er juin.—Engagement de Paul Gourdon dit Lachasse à Pierre Jorian et compagnie pour aller au fort Pontchartrain du Détroit—Étude Blanzy.

1745, 2 juin.—Engagement de Jean Bapte Hubert à Joseph Durocher pour aller à Michilimakinac—Étude Simonnet.

1745, 2 juin.—Engagement de Jacques Boisseau au sr Charle Héry pour aller au Détroit dit fort Ponchartrin—Étude Simonnet.

1745, 3 juin.—Engagement de Pierre Frigon à Jean Baptiste Lefebvre et compagnie pour aller au poste de la Baye des Puants—Étude Adhémar.

1745, 3 juin.—Engagement de Ambroise Lemoyne à Jean Baptiste Lefebvre et compagnie pour aller au poste de la Baye des Puants—Étude Adhémar.

1745, 3 juin.—Engagement de Jean Marie Charpentier au sr Charly pour aller au poste du Détroit—Étude Simonnet.

1745, 3 juin.—Engagement de Nicolas Lefevre dit St-Eustache à Jacques Charly pour aller au poste du Détroit—Étude Simonnet.

1745, 3 juin.—Engagement de Jean Boyer à Jacques Charly pour aller au Détroit—Étude Simonnet.

1745, 3 juin.—Engagement de Joseph Boyer à Henry Catin et compagnie pour aller au fort Pontchartrain du Détroit—Étude Blanzy.

1745, 3 juin.—Engagement de Jean Bte Savaria à Pierre Trottier Derivière et compagnie pour aller au poste du Ounepigon—Étude Blanzy.

1745, 3 juin.—Engagement de François Minguy dit Lachaussée à Nicolas Joseph Denoyelle pour aller au poste de la mer du ouest—Étude Blanzy.

1745, 3 juin.—Engagement de Michel Aguenier au sr Pierre Jorian et compagnie pour aller au fort Pontchartrain du Détroit—Étude Blanzy.

1745, 3 juin.—Engagement de François Deniger à Nicolas Joseph Denoyelle pour aller jusques au poste du fort La reine—Étude Blanzy.

1745, 3 juin.—Engagement de Joseph Arcenaut à Nicolas Joseph Denoyelle pour aller à la mer du ouest—Étude Blanzy.

1745, 4 juin.—Engagement de Pierre Lestage à Étienne Rivard St-Disier et compagnie pour aller à Missillimakinac—Étude Adhémar.

1745, 4 juin.—Engagement de Charle Boutain dit Dubord à Pierre Trottier Desrivière pour aller au Nepigon—Étude Simonnet.

1745, 4 juin.—Engagement de Pierre Gauthier dit Landreville à Mr La Pérade pour aller au Détroit—Étude Simonnet.

1745, 4 juin.—Engagement de Pierre Messagué dit Laplaine au sr Pierre Jorian et compagnie pour aller au fort Pontchartrain, du Détroit—Étude Blanzy.

1745, 4 juin.—Engagement de Gabriel Gibaut à Pierre Jorian et compagnie pour aller au fort Pontchartrain du Détroit—Étude Blanzy.

1745, 4 juin.—Engagement de Guilleaume Derousels à Pierre Jorian et compagnie pour aller au Détroit—Étude Blanzy.

1745, 4 juin.—Engagement de Étienne Deno dit Detailly à Charles Texier pour aller à Michilimakinac—Étude Blanzy.

1745, 4 juin.—Engagement de François Dumont dit Laviolette à Pierre Jorian et compagnie pour aller au Détroit—Étude Blanzy.

1745, 5 juin.—Engagement de Louis Rivard dit La Courssière à Paul Leduc et Compagnie pour aller au poste de la Baye des Puants—Étude Adhémar.

1745, 5 juin.—Engagement de Dominique Meloche à Jacques Charly pour aller au Détroit—Étude Simonnet.

1745, 5 juin.—Engagement de Joseph Bisonnet et Pierre Berger au s[r] Charles Héry pour aller au Détroit—Étude Simonnet.

1745, 5 juin.—Engagement de Joseph Pinard à Jean Decary et Compagnie pour aller à Michilimakinac—Étude Blanzy.

1745, 5 juin.—Engagement de Michel Leduc à Ignace Gamelin pour aller à Michilimakinac—Étude Blanzy.

1745, 5 juin.—Engagement de Louis Lorain dit Diquier à Nicolas Joseph Denoyelle pour aller au fort La Reine—Étude Blanzy.

1745, 6 juin.—Engagement de Joseph Leclaire à Jean Baptiste Lefebvre et compagnie pour aller à Missillimakinac—Étude Adhémar.

1745, 7 juin.—Engagement de Joseph Boivin à M[r] La Peradde pour aller au Détroit—Étude Simonnet.

1745, 8 juin.—Engagement de Augustin Bissonnet à Paul Leduc et compagnie pour aller à la Baye des Puants—Étude Adhémar.

1745, 8 juin.—Engagement de Joseph Trottier et François Trottier à Mrs Dequindre et Marin De Laperrière pour aller à Missillimakinac—Étude Adhémar.

1745, 8 juin.—Engagement de Simon Réaume à Mrs Dequindre et Marin de Laperrière pour aller à Missillimakinac—Étude Adhémar.

1745, 8 juin.—Engagement de Nicolas Sauvageau à M[r] La Peradde pour aller au Détroit—Étude Simonnet.

1745, 8 juin.—Engagement de Jean Bap[te] Prou et Antoine Jaret dit Beauregard à M[r] La Péradde pour aller au Détroit—Étude Simonnet.

1745, 8 juin.—Engagement de Louis Mesnard père et fils à Maurice Lafantaisie pour aller au poste de Michilimakinac—Étude Simonnet.

1745, 8 juin.—Engagement de Jean François Le Blanc à M[r] La Péradde pour aller au Détroit dit fort Ponchartrain—Étude Simonnet.

1745, 8 juin.—Engagement de Jacques Le Blanc à M[r] La Péradde pour aller au Détroit—Étude Simonnet.

1745, 8 juin.—Engagement de Pierre Joly dit St-Onge à Charle Héry pour aller au Détroit—Étude Simonnet.

1745, 8 juin.—Engagement de Jean Bap[te] Berger et Joseph Bisonet au s[r] Charle Héry pour aller au Détroit—Étude Simonnet.

1745, 8 juin.—Engagement de Prisque Martel à Henry Catin et compagnie pour aller au fort Pontchartrain du Détroit—Étude Blanzy.

1745, 8 juin.—Engagement de Antoine Morel au sieur Joseph Provencher pour aller à Michilimakinac—Étude Blanzy.

1745, 8 juin.—Engagement de Joseph Miville à Pierre Joriant et compagnie pour aller au fort Pontchartrain du Détroit—Étude Blanzy.

1745, 8 juin.—Engagement de Pierre Sabourin au s[r] François Baribaux pour aller à Michilimakinac—Étude Blanzy.

1745, 8 juin.—Engagement de Antoine Larivière au s[r] Ignace Gamelin pour aller à Michilimakinac—Étude Blanzy.

1745, 9 juin.—Engagement de L'ange Lafontaine à M^r La Péradde pour aller au Détroit—Étude Simonnet.

1745, 9 juin.—Engagement de Michel Bizaillon à M^rs La Pérade pour aller au Détroit—Étude Simonnet.

1745, 9 juin.—Engagement de Antoine Mesnard au s^r Jean Decary et compagnie pour aller à Michilimakinac—Étude Blanzy.

1745, 9 juin.—Engagement de Joseph Duclos à Henry Catin et compagnie pour aller au poste du Détroit—Étude Blanzy.

1745, 9 juin.—Engagement de Jean Baptiste Pomainville à César Dagneau pour aller à Michilimakinac—Étude Blanzy.

1745, 9 juin.—Engagement de Pierre Roberge à Pierre Gamelin Maugras pour aller à Kamanistigouia—Étude Blanzy.

1745, 9 juin.—Engagement de Jean Roberge au sieur Leduc Souligny pour aller à Kamanistigouia—Étude Blanzy.

1745, 9 juin.—Engagement de Jean Loyseux au sieur Leduc Souligny pour aller à Kamanistigouia—Étude Blanzy.

1745, 9 juin.—Engagement de Nicolas dit Lajeunesse à Ignace Gamelin pour aller à Michilimakinac—Étude Blanzy.

1745, 10 juin.—Engagement de Jacques Moran à Paul Leduc et compagnie pour aller à la Baye des Puants—Étude Adhémar.

1745, 10 juin.—Engagement de Joachim Daragon dit Lafrance à Louis Ducharme pour aller à la Baye—Étude Adhémar.

1745, 10 juin.—Engagement de Jean Baptiste Augé à François Baribau et compagnie pour aller à Missillimakinac—Étude Adhémar.

1745, 10 juin.—Engagement de Jean Baptiste Drouillard à Charle Héry pour aller au Détroit—Étude Simonnet.

1745, 10 juin.—Engagement de Julien Lefevre et Joseph Riché à M^r La Péradde pour aller au Détroit—Étude Simonnet.

1745, 10 juin.—Engagement de Ignace Courville dit Demarest au s^r Durocher pour aller à Michilimakinac—Étude Simonnet.

1745, 10 juin.—Engagement de François Fournel à M^r La Pérade pour aller au Détroit—Étude Simonnet.

1745, 10 juin.—Engagement de Jean Baptiste Charle La Jeunesse à Mr Lapéradde pour aller au Détroit—Étude Simonnet.

1745, 10 juin.—Engagement de Joseph Languedoc à César Dagneau pour aller à la rivière St-Joseph—Étude Blanzy.

1745, 10 juin.—Engagement de Jean Pierre Mongeau à Louis D'aillibout pour aller au poste de la Baye—Étude Blanzy.

1745, 10 juin.—Engagement de Pierre Bergeron à Charles Texier et compagnie pour aller à Michillimakinac—Étude Blanzy.

1745, 10 juin.—Engagement de Antoine Latraverse à Charles Texier et compagnie pour aller à Michilimakinac—Étude Blanzy.

1745, 11 juin.—Engagement de François Meloche à Jacques Gadois Maugé pour aller à Missillimakinac—Étude Adhémar.

1745, 11 juin.—Engagement de Noel Langlois à François Baribau et compagnie pour aller à Missillimakinac—Étude Adhémar.

1745, 11 juin.—Engagement de René Lamarque à Jean B^te Lefebvre et compagnie pour aller à Missillimakinac—Étude Adhémar.

1745, 11 juin.—Engagement de François Rousson au sr Pierre Trottier Desrivière et compagnie pour aller à Michilimakinac—Étude Simonnet.

1745, 11 juin.—Engagement de Louis Durocher à Mr La Pérade pour aller au Détroit—Étude Simonnet.

1745, 11 juin.—Engagement de Étienne Baritteau dit La Marche à Mr La Pérade pour aller au Détroit—Étude Simonnet.

1745, 11 juin.—Engagement de Joseph Pepin à Mr La Péradde pour aller au Détroit—Étude Simonnet.

1745, 11 juin.—Engagement de Louis Dupuy à Mr La Péradde pour aller au Détroit—Étude Simonnet.

1745, 11 juin.—Engagement de Joseph Lefevre à Mr La Péradde pour aller au Détroit—Étude Simonnet.

1745, 11 juin.—Engagement de Michel Agnié à Mr La Péradde pour aller au Détroit—Étude Simonnet.

1745, 11 juin.—Engagement de Jacques Robert à Mr La Péradde pour aller au Détroit—Étude Simonnet.

1745, 11 juin.—Engagement de Claude Quartier à Charles Texier et compagnie pour aller à Michilimakinac—Étude Blanzy.

1745, 11 juin.—Engagement de Jacques Chevalier à Charles Texier et compagnie pour aller à Michilimakinac—Étude Blanzy.

1745, 11 juin.—Engagement de François Achim à Pierre Jorian et compagnie pour aller au fort Pontchartrain du Détroit—Étude Blanzy.

1745, 12 juin.—Engagement de Louis Arseneau à Berthelemy Métivier pour aller au Détroit—Étude Adhémar.

1745, 12 juin.—Engagement de André Foucro dit La Ramée à Jacques Charly pour aller au poste du Détroit dit fort Ponchartrin—Étude Simonnet.

1745, 12 juin.—Engagement de Jacques Demers dit Dumay à Mr La Pérade pour aller au Détroit dit fort Ponchartrin—Étude Simonnet.

1745, 12 juin.—Engagement de Jacques Varrain dit La Pistolle au sr Barthélémy Métivier pour aller au Détroit—Étude Simonnet.

1745, 12 juin.—Engagement de Charle La jeunesse à Madame La Ronde pour aller au poste de Michilimakinac—Étude Simonnet.

1745, 12 juin.—Engagement de Augustin Merlot à De Vve La Ronde, pour le sr St-Ange, pour aller à Michilimakinac—Étude Simonnet.

1745, 12 juin.—Engagement de Charle La Rivière à De Ve La Ronde, pour le sr St-Ange, pour aller à Michilimakinac—Étude Simonnet.

1745, 12 juin.—Engagement de François Besset à Madame Veuve La Ronde pour aller à Michilimakinac—Étude Simonnet.

1745, 12 juin.—Engagement de Joseph et Thomas Laviolette frère au sr St-Ange, pour Madame veuve La Ronde, pour aller à Michilimakinac—Étude Simonnet.

1745, 12 juin.—Engagement de Guillaume Dau à Madame La Ronde pour aller au poste de Michilimakinac—Étude Simonnet.

1745, 12 juin.—Engagement de André La Causte dit Languedoc au sr St-Ange, pour dame veuve La Ronde, pour aller à Missilimakinac—Étude Simonnet.

1745, 12 juin.—Engagement de Joseph Maurisseau à Dame veuve La Ronde pour aller à Michilimakinac—Étude Simonnet.

1745, 12 juin.—Engagement de Louis Morisseau au sr St-Ange, pour madame veuve La Ronde, pour aller à Michilimakinac—Étude Simonnet.

1745, 12 juin.—Engagement de Antoine Laplante à Madame veuve La Ronde pour aller à Michilimakinac—Étude Simonnet.

1745, 12 juin.—Engagement de Jean Bapte Pepin dit Decardonet au sr St-Ange, pour dame veuve La Ronde, pour aller à Michilimakinac—Étude Simonnet.

1745, 12 juin.—Engagement de Olive Garahaut à Madame veuve La Ronde pour aller au poste de Michilimakinac—Étude Simonnet.

1745, 12 juin.—Engagement de Estienne Petit dit Lalumière au sr St-Ange, pour Dame Vve La Ronde, pour aller au poste de Michilimakinac—Étude Simonnet.

1745, 12 juin.—Engagement de Pierre Monpetit dit Poitevin au sr St-Ange, pour Madame veuve Laronde, pour aller à Michilimakinac—Étude Simonnet.

1745, 12 juin.—Engagement de Julien Choquet au sr St-Ange, pour Madame veuve La Ronde, pour aller à Michilimakinac—Étude Simonnet.

1745, 12 juin.—Engagement de François Dicaire à Madame La Ronde pour aller à Michilimakinac—Étude Simonnet.

1745, 12 juin.—Engagement de Joseph Esmery dit Codere au sr St-Ange, pour Madame veuve La Ronde, pour aller au poste de Michilimakinac—Étude Simonnet.

1745, 12 juin.—Engagement de Charle La Plante au sr St-Ange pour aller à Michilimakinac—Étude Simonnet.

1745, 12 juin.—Engagement de Louis Voilo au sr St-Ange pour aller à Chagouamigon—Étude Simonnet.

1745, 12 juin.—Engagement de Pierre Hunaud Deschant à Madame La Ronde pour aller à Michilimakinac—Étude Simonnet.

1745, 12 juin.—Engagement de Pierre Monpetit au sr St-Ange pour aller au poste de Michilimakinac—Étude Simonnet.

1745, 12 juin.—Engagement de François Le Noir à Madame La Ronde pour aller au poste de Chagouamigon—Étude Simonnet.

1745, 12 juin.—Engagement de Adrien Monet Boismenu au sr St-Ange pour aller à Michilimakinac—Étude Simonnet.

1745, 12 juin.—Engagement de Jean Bapte Fauteux au sr St-Ange Charly pour aller à Missilimakinac—Étude Simonnet.

1745, 12 juin.—Engagement de Michel Charbonneau à Mr La Péradde pour aller au fort Ponchartrin—Étude Simonnet.

1745, 12 juin.—Engagement de François Lamarque au sr Henry Catin et compagnie pour aller au fort Ponchartrain du Détroit—Étude Blanzy.

1745, 12 juin.—Engagement de Louis Roussin au sr Pierre Jorian et compagnie pour aller au pont Chartrain du Détroit—Étude Blanzy.

1745, 12 juin.—Engagement de Louis Aguenier à Henry Catin pour aller au fort Pontchartrain du Détroit—Étude Blanzy.

1745, 13 juin.—Engagement de Antoine Bourbonnois à Jacques Gadois Maugé pour aller à Missillimakinac—Étude Adhémar.

1745, 13 juin.—Engagement de Jean Baptiste Sarrasin au sr St-Côme pour aller au poste du Détroit—Étude Simonnet.

1745, 13 juin.—Engagement de Charle Bré dit La Bonté à Jacques Charly pour aller au Détroit—Étude Simonnet.

1745, 13 juin.—Engagement de René Mesnard au sr La Marque pour aller à Michilimakinac—Étude Simonnet.

1745, 13 juin.—Engagement de Louis Delage dit Lafleur à Pierre Jorian et compagnie pour aller au fort Pontchartrain du Détroit—Étude Blanzy.

1745, 13 juin.—Engagement de Jean B^te^ Deliers dit Bonvouloir au s^r^ Pierre Jorian et compagnie pour aller au fort Pontchartrin du Détroit—Étude Blanzy.

1745, 13 juin.—Engagement de Jean B^te^ Minguy dit La Chaussée à Nicolas Joseph Denoyelle pour aller au poste du fort La Reine—Étude Blanzy.

1745, 14 juin.—Engagement de Jean Baptiste Joyelle à Étienne Rivard St-Dizier et compagnie pour aller à Missillimakinac—Étude Adhémar.

1745, 14 juin.—Engagement de Joseph Arnoud à François Baribeau et compagnie pour aller à Missillimakinac—Étude Adhémar.

1745, 14 juin.—Engagement de Jean Marie Deforge au s^r^ St-Ange, pour Madame La Ronde, pour aller au poste de Michilimakinac—Étude Simonnet.

1745, 14 juin.—Engagement de Antoine Quesnel au s^r^ Charly pour aller au poste du Détroit—Étude Simonnet.

1745, 14 juin.—Engagement de Antoine Biscornet à Jacques Charly pour aller au Détroit—Étude Simonnet.

1745, 14 juin.—Engagement de Joseph Adam à César Dagneau pour aller à Michilimakinac—Étude Blanzy.

1745, 14 juin.—Engagement de Jean Baptiste Laporte à Pierre Jorian et compagnie pour aller au fort Pontchartrain du Détroit—Étude Blanzy.

1745, 15 juin.—Engagement de Pierre Barthelemy Rose à Louis D'ailliboust pour aller à Michilimakinac—Étude Blanzy.

1745, 16 juin.—Engagement de Joseph François Le Page au s^r^ Joseph Durocher pour aller à Missilimakinac—Étude Simonnet.

1745, 18 juin.—Engagement de Hurbain Brossard au s^r^ Métivier pour aller au Détroit—Étude Simonnet.

1745, 18 juin.—Engagement de Nicolas Varrin dit La Pistolle au s^r^ Barthélemy Métivier pour aller au Détroit—Étude Simonnet.

1745, 18 juin.—Engagement de Dominique Bourdeau au s^r^ Charly pour aller au Détroit—Étude Simonnet.

1745, 18 juin.—Engagement de Louis Cordier au s^r^ Charly pour aller au Détroit.—Étude Simonnet.

1745, 18 juin.—Engagement de Pierre Bourdeaux au s^r^ Barthélémy Métivier pour aller au Détroit—Étude Simonnet.

1745, 18 juin.—Engagement de Gabriel Lemieux au s^r^ Jacques Charly pour aller au Détroit—Étude Simonnet.

1745, 18 juin.—Engagement de Jean Baptiste Lafontaine à Pierre Lefevre Duchouquet pour aller au fort Le pont Chartrain du Détroit—Étude Adhémar.

1745, 18 juin.—Engagement de Pierre Maison Neuve à Louis Gervaise pour aller au Détroit et au lac Érié—Étude Adhémar.

1745, 18 juin.—Engagement de Jean Baptiste de Roussel au s^r^ Jacques Charly pour aller au Détroit—Étude Simonnet.

1745, 18 juin.—Engagement de François Girard à Jean Baptiste Roy Lapensée pour aller à Missilimakinac—Étude Simonnet.

1745, 20 juin.—Engagement de Joachim Détailly à Nicolas Joseph Denoyelle pour aller au poste du fort La Reine—Étude Blanzy.

1745, 18 septembre.—Engagement de Jacques Moran à Paul Guillet pour aller à Témiskamingue—Étude Adhémar.

1745, 25 septembre.—Engagement de Jacques Estienne à Jacques Charly pour aller à la rivière Blanche—Étude Simonnet.

1745, 25 septembre.—Engagement de Joseph Cire à Jacques Charly pour aller à la rivière Blanche—Étude Simonnet.

1745, 27 septembre.—Engagement de Joseph, Michel, Philippe et Claude Cadegret dit Maloin à Jacques Charly pour aller à la rivière Blanche—Étude Simonnet.

1745, 7 octobre.—Engagement de Louis Boyer à Jacques Charly pour aller à la rivière Blanche—Étude Simonnet.

1745, 15 décembre.—Engagement de Antoine Roussel dit Sansoucy à Jacques Charly pour aller au Détroit—Étude Simonnet.

(La fin dans le *Rapport de l'archiviste* pour 1930-31).

TABLE DES MATIÈRES

Pages

Lettre de l'honorable M. Athanase David, secrétaire de la Province, à l'honorable M. Henry-Georges Carroll, lieutenant-gouverneur de la province de Québec III

Lettre de l'archiviste de la province de Québec à l'honorable M. Athanase David V

Saint Charles Garnier 1

Lettre de saint Charles Garnier à son frère, le Père Henri de Saint-Joseph, Carme, de Paris (15 mai 1633) 4

Lettre de saint Charles Garnier à son frère, le Père Henri de Saint-Joseph, Carme, de Paris (16 octobre 1631) 4

Lettre de saint Charles Garnier à son frère, le Père Henri de Saint-Joseph, Carme, de Paris (25 février 1634) 5

Lettre de saint Charles Garnier à son frère, le Père Henri de Saint-Joseph, Carme, de Dieppe (31 mars 1636) 7

Lettre de saint Charles Garnier à son frère, le Père Henri de Saint-Joseph, Carme, de Québec et Trois-Rivières (20 juillet 1636) 8

Lettre de saint Charles Garnier à son frère, Joseph de Sainte-Marie, du bourg de l'Immaculée-Conception (30 avril 1637) 10

Lettre de saint Charles Garnier à son père, du bourg de l'Immaculée-Conception, sans date (1638 ?) 12

Lettre de saint Charles Garnier à son frère, M. de Ste Marie, du bourg de l'Immaculée-Conception (28 avril 1638) 15

Lettre de saint Charles Garnier à son frère, le Père Henri de Saint-Joseph, du bourg de l'Immaculée-Conception (28 avril 1638) 18

Lettre de saint Charles Garnier, à son frère le Père Henri de Saint-Joseph, Carme, de Sainte-Marie des Hurons (23 juin 1641) 22

Lettre de saint Charles Garnier à son frère, le Père Henri de Saint-Joseph, Carme, de Teanaustayæ (22 mai 1641) 24

Lettre de saint Charles Garnier à son frère, le Père Henri de Saint-Joseph, Carme, de Sainte-Marie des Hurons (23 mai 1643) 28

Lettre de saint Charles Garnier à son frère, le Père Henri de Saint-Joseph, Carme, de Teanaustayæ (7 juin 1643) 30

Lettre de saint Charles Garnier à son frère, le Père Henri de Saint-Joseph, Carme, de Teanaustayæ (14 mai 1646) 32

Lettre de saint Charles Garnier à son frère, le Père Henri de Saint-Joseph, Carme, de Teanaustayæ, sans date (1645 ?) 35

Lettre de saint Charles Garnier à son frère, le Père Henri de Saint-Joseph, Carme, de Sainte-Marie des Hurons (25 avril 1648) 37

Lettre de saint Charles Garnier à son frère, le Père Henri de Saint-Joseph, Carme, de Sainte-Marie des Hurons (25 avril 1649) 40

Lettre de saint Charles Garnier à son frère, le Père Henri de Saint-Joseph, Carme, de Sainte-Marie (12 août 1649) 41

Pages

Lettre de saint Charles Garnier à son frère, le Père Henri de Saint-Joseph, D'Eu (25 juin 1632) 42
Mgr Jean-Olivier Briand 45
Inventaire de la correspondance de Mgr Jean-Olivier Briand, évêque de Québec, 1741 à 1794 47
1741 47
1750 47
1752 47
1759 47
1760 47
1761 48
1762 49
1763 55
1764 60
1765 61
1766 62
1767 69
1768 72
1769 78
1770 83
1771 87
1772 93
1773 97
1774 102
1775 109
1776 113
1777 114
1778 117
1779 119
1780 121
1781 123
1782 124
1783 125
1784 127
1785 132
1787 133
1788 133
1789 134
1790 134
1791 135
1792 135
1793 135
1794 136
Le *Journal* de Baby, Taschereau et Williams, par Ægidius Fauteux 137
Suite du *Journal de la tournée* faite par Messieurs Baby, Taschereau et Williams, 1776 et 1777 138
L'abbé François Vachon de Belmont 141

Pages

Éloges de quelques personnes mortes en odeur de sainteté à Montréal, en Canada, divisés en trois parties 144
Préface 146
Tables des chapitres 147
Livre premier 147
Livre second—Des pratiques journalières de vertu de Mlle Le Ber 147
Chapitre 1—Sa naissance 147
Chapitre 2—L'enfance, l'éducation et le bon naturel de mademoiselle Le Ber ... 148
Chapitre 3—Les progrès de mademoiselle Le Ber dans la vertu et sa vocation à la vie parfaite et solitaire 150
Chapitre 4—Sa demeure solitaire dans la maison de son père pendant l'espace d'environ quinze ans 151
Chapitre 5—Sa solitude de 20 ans à la congrégation depuis l'âge de 33 ans jusqu'à 53 153
Livre second—Pratique de vertu de Madlle Le Ber 154
Chapitre Ier 154
L'exactitude de son silence 155
Son obéissance à son règlement et à son directeur 156
Règlement qu'a observé mademoiselle Le Ber pendant ses vingt années de solitude 156
Chapitre 2e—Ses vertus chrétiennes 1° de sa pauvreté 2° mortification 3° et humilité 157
2° Son amour pour la pauvreté 158
3° De son détachement pour les créatures 158
2° Ses aumônes 159
3° De son humilité 159
Chapitre 3e—De ses ouvrages manuels 159
Chapitre 4e—Ses dévotions envers le St Sacrement, la Ste Vierge, les Sts Anges ... 159
Sa dévotion à la Ste Vierge 160
Chapitre 5e—Sa bienheureuse mort, ses obsèques, l'opinion générale de sa sainteté et les merveilles que l'on attribue justement à son intercession 161
Abrégé de la vie et éloge funèbre de la vénérable Sœur Jeanne Le Ber 162
Éloge funèbre de la vénérable Sœur Marguerite Bourgeois, institutrice fondatrice, première supérieure de la Congrégation des Filles séculières de Paroisse instituée pour l'éducation des enfants de leurs sexes tant dans les villes que dans les campagnes établies premièrement à Ville-Marie dans L'Isle de Montréal 167
Seconde partie—Discours prononcé aux funérailles de la vénérable Sœur Marguerite Bourgeois, fondatrice de la Congrégation de N. D., le 11 février 1700 167
Maximes fondamentales de l'Institut de la Congrégation de Notre-Dame tirées des écrits de la vénérable Sœur Bourgeois 170
Préface 170
Maximes fondamentales de l'institut de la Congrégation de Notre-Dame 172
Table des chapitres 172
Motif du choix que fait la Sœur Bourgeois de la Ste Vierge pour modèle, induction que fait la Sœur Bourgeois des points que la Ste Vierge a observé, et dont elle fait application à ses Sœurs pour les y porter 173

Pages

Chapitre 1er—La Sœur Bourgeois choisit la Ste Vierge pour institutrice et première supérieure de la Congrégation.... 175
Chapitre 2—La Sœur Bourgeois parle de la fin des fonctions et de l'esprit de l'institut de la Congrégation.... 176
Chapitre 3—De l'esprit ou vertu propre de cet Institut.... 177
Obéissance.... 177
Humilité.... 178
Pauvreté.... 179
Mortification.... 180
Du zèle de l'observance des règles.... 180
Suite.... 181
Zèle—Des règlements extérieurs de la maison.... 182
Règle de conduite de la Sagesse divine pour l'édification du prochain.... 183
Le chemin de la prudence humaine.... 183
La règle de grâce.... 184
Le zèle des écoles et du salut des enfants.... 185
Le zèle et l'amour de la vie apostolique.... 186
3e partie.... 187
Répertoire des engagements pour l'Ouest conservés dans les Archives judiciaires de Montréal, par E.-Z. Massicotte.... 191

TABLE DES PORTRAITS ET FAC-SIMILÉS

Pages

Une page des lettres de saint Charles Garnier (copie) 1
Une page des lettres de saint Charles Garnier (copie) 16
Une page des lettres de saint Charles Garnier (copie) 32
Mgr Jean-Olivier Briand (portrait) 44
Lettre circulaire de Mgr Briand à ses prêtres 48
Lettre du gouverneur Murray à Mgr Briand (20 juin 1766) 64
Billet de Mgr Briand au Gouverneur (Carleton) 80
Lettre de Mgr Briand à M. de Villars, à Paris 96
Lettre de Mgr Briand à un personnage ecclésiastique en France 112
Lettre de Mgr Briand au gouverneur Carleton 128
M. Etienne Montgolfier, V. G 132
Titre du manuscrit de M. Vachon de Belmont 144
Préface des Éloges de quelques personnes 176
Engagement de Joseph Durbois à Antoine Pascaud 192
Engagement des Frères Chevalier à M. de La Mothe 240
Engagement de Nicolas Petit à Pierre Perthuis 288
Engagement de Denis Veronnau à Mr Dubuisson 336
Engagement de Louis Vaillant à MM. de Croisille et Le Compte Dupré 384
Engagement de Antoine Beaujean au sieur de La Forest 432

INDEX

A

Abel, François, 365, 389.
Abénaquis, Les, 67.
Abercromby, James, 50, 54, 56, 58, 59.
Abraham dit Courville, Jean-Baptiste, 358.
Acadiens, Les, 66.
Achim, François, 463.
Achim dit Saint-André, François, 448.
Achim dit Saint-André, Pierre, 374, 376, 396, 431.
Adam, Ignace, 310, 323.
Adam, Jean-Baptiste, 403, 450.
Adam, Joseph, 230, 336, 379, 465.
Adhémar, 128, 131, 132, 133, 192, 195, 196, 197, 198, 199, 200, 201, 202, 203, 204, 205, 206, 207, 208, 209, 210, 211, 212, 213, 214, 215, 216, 217, 218, 219, 220, 221, 222, 223, 224, 225, 226, 227, 228, 229, 237, 238, 239, 240, 241, 242, 243, 244, 245, 246, 247, 248, 249, 250, 251, 252, 253, 254, 255, 256, 257, 258, 259, 260, 261, 262, 264, 265, 266, 267, 268, 269, 270, 271, 272, 273, 274, 275, 276, 277, 278, 279, 280, 281, 282, 283, 284, 285, 286, 287, 288, 289, 290, 291, 292, 293, 294, 295, 296, 297, 298, 299, 300, 301, 302, 303, 308, 312, 313, 314, 315, 316, 317, 318, 319, 320, 321, 324, 325, 327, 328, 330, 331, 333, 334, 335, 336, 337, 338, 340, 341, 342, 344, 345, 346, 348, 351, 354, 355, 356, 357, 358, 359, 361, 362, 364, 368, 369, 370, 371, 372, 373, 374, 375, 376, 377, 378, 379, 380, 381, 382, 383, 385, 386, 387, 388, 389, 390, 391, 392, 393, 394, 395, 396, 398, 399, 400, 401, 402, 403, 404, 405, 406, 407, 408, 411, 414, 415, 416, 417, 418, 421, 422, 424, 426, 427, 429, 430, 431, 432, 436, 437, 439, 441, 442, 443, 444, 445, 446, 447, 448, 451, 452, 453, 454, 455, 456, 457, 458, 460, 461, 462, 463, 465.
Aguenier, François, 287, 343, 367, 373, 407, 416, 451.
Aguenier, Louis, 274, 344, 373, 386, 416, 460, 464.
Aguenier, Suzanne, 250.
Ahatsistari, Eustache, 27, 29.
Ailleboust, Antoine, 274, 382, 455.
Ailleboust, Madeleine d', 271.
Ailleboust, Marie-Catherine, 285.
Ailleboust, René-Ignace, 446.
Ailleboust d'Argenteuil, Pierre, 200, 201, 221.
Ailleboust de Boulasseré, Jean-Baptiste, 255, 394.
Ailleboust de Coulonges, Joseph, 277, 351.
Ailleboust de Coulonges, Louis d', 201, 202, 203, 274, 275, 371, 372, 373, 378, 379, 384, 386, 388, 390, 391, 392, 393, 396, 405, 409, 410, 411, 412, 413, 414, 415, 416, 420, 421, 423, 424, 425, 431, 432, 433, 436, 437, 438, 440, 441, 442, 443, 445, 446, 447, 454, 455, 456, 457, 458, 462, 465.
Ailleboust de Cuisy, Paul d', 285, 340, 342, 343, 344, 347, 349.
Ailleboust de la Magdelaine, François, 301, 314, 315, 372.
Ailleboust de la Magdelaine, Louis, 265.
Ailleboust de la Magdelaine, Simon, 377, 424, 443, 444, 449.
Ailleboust de Menthet, Antoine, 427.
Ailleboust de Menthet, Joseph, 227.
Ailleboust de Menthet, Louis, 370, 371, 372.
Ailleboust de Menthet, Marie-Madeleine, 277.

Ailleboust de Musseaux, Jean-Baptiste, 252.
Ailleboust de Musseaux, Nicolas, 259, 260, 261, 263, 276, 352, 393, 408, 413, 414, 415, 416, 417, 444, 445, 446, 447, 448.
Ailleboust de Musseaux, L'abbé Philippe, 84.
Ailleboust de Musseaux de Menthet, Pierre-Joseph, 225, 348, 352.
Ailleboust de Périgny, Ignace d', 352, 398, 399.
Alary, Claude, 343.
Alary, François, 294.
Alary, Jean, 211.
Alexandre, Jean-Baptiste, 438.
Alexandre, Joseph, 403.
Alexandreau, Antoine, 390.
Algonquins, Les, 38, 141.
Allard, André, 351, 375, 421.
Allard, Gabriel, 330, 364, 451.
Allard dit Jolicœur, Jean, 363.
Allier, M., 85.
Amariton, Le sieur, 240, 241, 242, 243, 244, 249, 258, 259.
Amelin—Voir Hamelin.
Américains, Les, 110, 113, 114.
Amherst, Le général, 89.
Amiot, Jean-Baptiste, 370.
Amyot, Joseph, 437.
Amyot de Villeneuve, Daniel-Joseph, 198.
Amyot de Vincelotte, Gabriel-Jean, 81, 88.
Amyot de Vincelotte, Le seigneur, 77, 100, 102, 104.
Amyot Lincour, Etienne, 208.
Ancelin, Alexandre, 360.
Ancelin, Joseph, 395.
Andetsot, Simon, 34.
André dit Lafontaine, Simon, 341.
André dit Saint-André, Claude, 441.
André dit Saint-Jean, François, 288.
Angers, Jean-Baptiste, 243, 244.
Angers, Louis, 255.
Angers, Pierre, 256.
Antaya, Jacques, 428.
Antaya dit Pelletier, 199.
Anthoine dit Saint-Martin, Pierre, 274.
Arcand, François, 416.
Arcand, Simon, 316.
Archambault, Antoine, 253.
Archambault, Jacques, 351.
Archambault, Jean-Baptiste, 236.
Archambault, Joseph, 253, 263.
Archambault, Louis, 344.
Archambault, Pierre, 349, 437.
Archambault, L'abbé Pierre-Victor, 119.
Ardouin, François, 211.
Ardouin, Jean-Marie, 311.
Arel, Eustache, 320, 333, 370.
Arnaud, Bertrand, 200, 206.
Arnaud, Jean, 204.
Arnould, Joseph, 465.
Arrivé, Jacques, 202, 204, 222.
Arsenault, François, 100.
Arsenault, Jean-Baptiste, 347, 395, 449.
Arsenault, Joseph, 460.
Arsenault, Louis, 233, 411, 463.
Arseneau, Alexis, 230, 238, 250, 265, 286.
Arseneau, Michel, 245, 330.
Assiskwa, Le capitaine, 29.
Aubé dit Saint-Onge, Joseph, 315, 374.
Aubert dit La Touche, Julien, 208.
Aubin dit Champagne, Antoine, 299.
Aubry, L'abbé Laurent, 130.
Aubry dit Laramée, Joseph, 344.
Aubuchon, Antoine, 273.
Aubuchon, François, 203, 225.
Aubuchon, Gabriel, 206.
Aubuchon, Jean-Baptiste, 273.
Aubuchon, Joseph, 213, 224, 397.
Aubuchon, Pierre, 220.
Aubuchon Desalliers, Joseph, 259.
Aucler, Etienne, 208.
Augé, Charles, 288, 324.
Augé, François, 430, 431, 432, 436.
Augé, Jean, 304.
Augé, Joseph, 222, 225.
Augé Lajeunesse, Mme, 447.
Auger, Antoine, 455.
Auger, François, 233, 240, 241, 242, 243, 244, 249, 250, 251, 274, 279, 280, 282, 287, 295, 296, 297, 298, 299, 300, 301, 319, 321, 327, 328, 340, 341, 342, 345, 354, 358, 373, 374, 453, 454.
Auger, Mme François, 446.

Auger, Jean-Baptiste, 340, 354, 403, 417, 462.
Auger, Louis, 376, 378, 380, 409.
Auger, Michel, 456.
Auger Lemaître, Charles, 240.
Auger Lemaître, Etienne, 240.
Auger Lemaître, Jean-Baptiste, 289.
Aupry dit Laramée, Antoine, 298.
Aupry dit Laramée, François, 430.
Auteuil—Voir Ruette d'Auteuil.
Aymard, Antoine, 339.
Aymard, François, 299, 304, 333, 346, 354, 397, 427.
Aymard, Jean-Baptiste, 381.
Aymard, Pierre, 335.
Aymerie—Voir Emerie.
Ayot, Jean-Baptiste, 387, 453.
Ayot, Le nommé, 139.

B

Babeu, Louis, 373, 392, 451.
Babin dit Lacroix, Charles, 336.
Babu, André, 198.
Baby, Louis, 205.
Baby, Le juge, 137.
Baby, L'honorable François, 137, 138.
Baby, Raymond, 217, 220, 237, 252, 271, 272, 278, 285, 434.
Badaillac dit Laplante, Louis, 206, 207, 208.
Badeau, Joseph, 356.
Baillard, Jean, 239.
Baillairgé, Jean-Baptiste-Jolliet, 439.
Baillairgé, M., 368, 406.
Baillairgé, Simon, 202, 206.
Baillargeon, Michel, 357.
Bailly, François-Auguste. 89.
Bailly de Messein, L'abbé Charles-François, 70, 76, 86, 89, 93, 100, 108, 110, 134.
Bailly dit Lafleur, Jacques, 289.
Balan dit Lacombe, Michel, 396.
Barbarin dit Grandmaison, Jean-Baptiste, 457.
Barbarin dit Grandmaison, Joseph, 413.
Barbarin dit Grandmaison, Michel, 282, 342, 377.
Barbarin dit Grandmaison, Pierre, 278.
Barbary—Voir Barbarin.
Barbot dit Poitevin, Jean, 296.
Bardet dit Lapierre, François, 259.
Barabé, Joseph, 361.
Barabé, Nicolas, 263.
Bareau dit Brillon, François-Xavier, 214.
Barette, Augustin, 419, 444.
Barette, Couture, 195.
Barette, Le notaire, 192, 237, 238, 252.
Barette, Michel, 275.
Barette, Pierre, 312, 451.
Barette, René, 419.
Baribault, Antoine, 337.
Baribeau, François, 220, 230, 263, 423, 446, 448, 461, 462, 465.
Baribeau, Jean, 300, 325.
Baribeau, Joseph, 246.
Baribeau, Le sieur, 374, 380.
Baribeau, Louis, 208, 209.
Baribeau, Michel, 233.
Baribeau, Pierre, 237, 261.
Baribeau, René, 247.
Baril, Alexis, 264, 282, 291, 321, 338, 407.
Baril, Ambroise, 291.
Baril, Baptiste, 349.
Baril, Germain, 407.
Baril, Gervais, 323, 335.
Baril, Jacques, 337.
Bariteau dit Lamarche, Antoine, 342, 401.
Bariteau dit Lamarche, Etienne, 463.
Bariteau dit Lamarche, Julien, 205, 210, 219, 256.
Bariteau dit Lamarche, Pierre, 280, 289, 355.
Baron, Antoine, 273.
Baron, Denys, 211.
Baron, François, 232, 327.
Baron, Joseph, 217.
Baron, Nicolas, 208.
Baron, Pierre, 246.
Barraut, François-Xavier, 223.
Barrois, François, 316.
Barsalou, Jean-Baptiste, 334.
Barthélémy, Le sieur, 444.

Basile dit Lafeuillade, Louis, 394, 406.
Basseroles, M., 48.
Basset, le notaire, 192, 195, 199, 203, 204, 205.
Baston, Jacques, 197.
Bassinet, Jean-Baptiste, 370.
Batanchon de Lalande, Léon, 199, 200.
Baudreau, Jean, 221.
Baudreau dit Graveline, Gabriel, 211.
Baudreau dit Graveline, Paul, 207.
Baudrias, Antoine, 268.
Baudrias, Capistran, 324.
Baudrias, François, 268.
Baudrias, Joseph, 415.
Bazinet, Antoine, 195, 200, 221.
Bazinet, François, 380, 403, 448, 454.
Bazinet, Jean-Baptiste, 355, 402, 422.
Bazinet, Joseph, 339.
Beau, Jean-Baptiste, 243.
Beau dit Lalouette, Louis, 207.
Beaubien, Hubert, 445.
Beauceron, Charles, 328.
Beauceron, Jean-Baptiste, 305, 357.
Beauchamp, François, 281, 294, 306, 356, 370, 389, 409, 412, 429, 450.
Beauchamp, Jacques, 210, 212, 221, 241, 370.
Beauchamp, Pierre, 210, 211, 212, 221, 222, 245.
Beauchemin, Joseph, 236.
Beauchemin, Louis, 308.
Beaudin, Charles-Pierre, 371, 373.
Beaudin, Guillaume, 434.
Beaudin, Laurent, 434.
Beaudin dit Sans rémission, André, 358.
Beaudoin, Basile, 330, 366, 369, 392, 409, 416.
Beaudoin, Charles, 329.
Beaudoin, François, 325, 329, 425.
Beaudoin, Jacques, 288, 420.
Beaudoin, Joseph-Marie, 226.
Beaudoin, Le Père Michel, 69.
Beaudry, dit Poitevin, Augustin, 287.
Beaufort, Etienne, 197.
Beaufils, Pierre, 441.
Beaugy, Michel, 277, 279.
Beaugy, Noël, 254.
Beaugy, Paul, 374.
Beauharnois, Le marquis de, 263.
Beaujean, Antoine, 196.
Beaujean, Jacques, 203.
Beaujean, Jean, 199, 236.
Beaujean, Joseph, 231.
Beaujean, René, 203, 209, 234, 235, 236.
Beaujean, M. de 139.
Beaujeu de Villemonde, Geneviève, 91.
Beaulieu, Le sieur, 139, 313, 314, 378.
Beaulieu dit Saint-Denis, Etienne, 433.
Beaulieu, Jean-Baptiste, 297, 359, 442.
Beaulieu-Parmier, Michel, 345, 346, 347, 348, 414, 415, 416, 417, 418, 422.
Beaumont, L'abbé Louis, 99, 107, 108.
Beaumont dit Pistolet, Antoine, 297, 333, 345.
Beaune, Albert, 212, 214, 216.
Beaune, Etienne, 209.
Beaune, François, 304, 344, 396.
Beaune, Jacques, 299, 431.
Beaune, Marie, 211.
Beaupré, Charles, 227.
Beaupré, François, 355, 396.
Beaupré dit Saint-Vincent, Mathurin, 309.
Beauregard, Jean-Baptiste, 429, 456.
Beausoleil, Jean-Baptiste, 253, 300.
Beauvais, Augustin, 288, 310, 365.
Beauvais, Jean-Baptiste, 195.
Beauvais, Joseph, 236, 252, 260, 311, 323, 390.
Beauvais, Louis, 443.
Beauvais, Le sieur de, 195.
Bechet, François, 409.
Béchet, Jean, 402.
Becquet, François, 279.
Becquet, Joseph, 325, 341, 455.
Becquet, Pierre, 305, 336, 411, 413.
Becquet dit Saint-Eloi, Jean, 407.
Bédard, l'abbé Paul-Ambroise, 117.
Bédard, l'abbé Pierre-Laurent, 49, 53, 59, 60, 87, 92, 113.
Bédard, l'abbé Thomas-Laurent, 111.
Beignet, Antoine, 258.
Beignet, Charles, 398.
Beignet, François, 264, 281.
Beignet, Joseph, 253, 275.
Beignet, Louis, 277, 321.
Beignet, Pierre, 266, 289, 322, 368.
Béique dit Lafleur, Hyacinthe, 456.

Béique dit Lafleur, Pierre, 346, 438.
Belair, M., 101.
Belanger, Charles, 196.
Belanger, François, 417.
Belanger, Simon, 236.
Belecq—Voir Bellec.
Belgrade, Pierre, 451.
Belisle, François, 387.
Belisle, Henri, 206.
Belisle, Ignace, 301, 305.
Belisle, Jacques, 430.
Belisle, Jean-Baptiste, 449.
Belisle, Louis, 293.
Belisle dit Saint-Germain, Eustache, 379.
Bellec, François, 229, 234, 276.
Bellec, Jean-Baptiste, 256, 273.
Bellec, Louis, 226, 238, 247, 254, 262, 273.
Bellec—Voir Bertrand.
Bellefeuille, Le sieur de, 199, 411.
Bellemare, Etienne, 291, 335.
Bellemare, Pierre, 261.
Bellerive, Le sieur, 426.
Bellerose, François, 236, 296, 347, 356.
Belmont, L'abbé François Vachon de, 141, 142, 143.
Bénard, Jacques, 332, 359.
Bénard, Joseph, 216.
Bénard, dit Beausoleil, Jean, 407.
Bénard, dit Bourjoly, François, 320, 321, 331.
Bénard dit Carignan, Augustin, 297, 327.
Bénard dit Carignan, Jean-Baptiste, 327, 345, 347, 369, 406, 426, 427.
Bénard dit Carignan, Joseph, 198.
Bénard dit Sans-Cartier, Jean, 404, 408.
Benoît XIV, 87.
Benoît, Gabriel, 201.
Benoît, Jean-Baptiste, 373, 385, 435.
Benoît, Laurent, 195.
Benoît, Marc, 299.
Benoît, Pierre, 385, 422, 435.
Benoît dit Laforest, Pierre, 202, 204, 209, 374.
Benoît dit Livernois, Antoine, 249, 276, 301, 336, 357, 362, 436.
Benoît dit Livernois, Etienne, 198, 205.
Benoît dit Livernois, François, 206, 208, 209, 300, 307, 328, 347.
Benoît dit Livernois, Joseph, 226, 253.
Benoît dit Livernois, Toussaint, 362.
Berey, Le Père Félix de, 80, 81, 86, 87.
Berey des Essarts, François, 227, 269.
Berge, Pierre, 426.
Berger, Jean-Baptiste, 363, 461.
Berger, Pierre, 461.
Bergères de Rigauville, Le chanoine Charles-Régis des, 51, 54, 57, 58, 73, 117, 123.
Bergeron, Philibert, 240, 287.
Bergeron, Philippe, 252.
Bergeron, Pierre, 287, 320, 462.
Bériau, L'abbé Louis-Michel, 74, 110.
Bernard dit Jolicœur, Joseph, 391.
Bernard dit Laviolette, François, 299, 380, 385, 429.
Bernard dit Michon, Bernard, 391.
Bernier, Augustin, 94, 100.
Bernier, Charles, 354.
Bernier, François, 289, 340.
Bernier, M., 131.
Berremont, Louis, 353.
Bertaud, Le Père, 28.
Berthelet, Joachim, 320.
Berthelot d'Artigny, Michel-Amable, 132.
Berthiaume, Joseph, 347.
Berthiaume, M., 60.
Berthiaume, L'abbé Jean-Jacques, 86.
Bertrand, Antoine, 390, 412.
Bertrand, François, 313.
Bertrand, Guillaume, 390.
Bertrand, Jean-Baptiste, 390.
Bertrand, L'abbé Laurent, 113, 119, 123.
Bertrand, Laurent, 293.
Bertrand, Paul, 455.
Bertrand, Toussaint, 383.
Bertrand dit Bellec, Jean-Baptiste, 282.
Bertrand dit Toulouse, Pierre, 266, 309, 376, 417, 424, 432.
Bertrand dit Durocher, Louis, 448.
Bertrand dit Durocher, Paul, 439.
Besnard, Jacques, 373.
Besnard dit Bourjoly, M., 203.
Besnard dit Bourjoly, Maurice, 197.
Besnard dit Bourjoly, René, 206, 211.

Besnard—Voir Bénard.
Bessets, François, 310, 336, 428, 463.
Besset, Jean-Baptiste, 298, 362.
Beygny, M., 201.
Bibaud, Jean-Baptiste, 228, 307, 326, 418.
Bidet, Jean, 282, 401.
Bienvenu, François, 211.
Bienvenu, Gabriel, 456.
Bigot, Jean-Baptiste, 211.
Bigras, Alexis, 443.
Bigras, François, 214, 215, 270, 287, 379, 397, 434, 449.
Bigras, Jacques, 222, 259, 332, 377, 383, 397, 416.
Bigras, Joseph, 267, 268, 364.
Bigras, Pierre, 364.
Biguet, Claude, 227, 290.
Biguet, Pierre, 458.
Bineau, Jean, 217, 340, 398.
Bineau, Vital, 369, 347.
Binet, François, 354, 428, 447.
Biron, Henri, 256.
Biron, Joseph, 91.
Biron, Pierre, 219.
Bisaillon, Benoît, 198.
Bisaillon, François, 316, 387.
Bisaillon, Michel, 309, 321, 408, 434, 462.
Bisaillon, Pierre, 195.
Biscornet, Antoine, 465.
Biscornet, François, 459.
Biscornet, Jean-Baptiste, 422, 451.
Biscornet, Joseph, 422.
Biset, Jean-Baptiste, 199, 250, 297.
Biset, Paul, 280, 284, 347, 377, 388.
Bisson, Joseph, 374.
Bisson, Joseph-François, 395.
Bissonnette, Alexandre, 372.
Bissonnette, Augustin, 461.
Bissonnette, François, 212, 346, 404.
Bissonnet, Jean-Baptiste, 407, 437.
Bissonnette, Joseph, 330, 444, 461.
Bissonnette, Michel, 455.
Bissonnette la Favrie, René, 224, 232, 287, 288, 289, 299, 300, 318, 319, 327, 340, 345, 346, 347, 354, 362, 363.
Bissot de Vincennes, Jean-Baptiste, 202, 203, 204, 209.
Bizaillon—Voir Bisaillon.
Bizard, Louise, 238.
Bizard, Louis-Hector, 225.
Bizet—Voir Biset.
Blainville, Mademoiselle de, 72.
Blanchard, Charles, 431.
Blanchard, Gabriel, 431.
Blanchard, Jean-Baptiste, 329.
Blanchetière dit Saint-Georges, Sulpice, 437.
Blanzy—Voir Danré de Blanzy.
Blay—Voir Blet.
Blayette, Pierre, 280.
Blet, Antoine, 354.
Blet, Louis, 420, 444.
Blet, Pierre, 328.
Blet dit Saint-Martin, Gabriel, 427.
Blondeau, Jean-Baptiste, 202, 273, 299, 314, 352, 360, 368, 375, 388, 393, 433, 434.
Blondeau, Jean-Marie, 384.
Blondeau, Joseph, 248, 257, 273, 279, 281, 283, 302.
Blondeau, Maurice, 201, 226, 231, 235, 237, 261, 268, 303.
Blondeau, L'abbé Thomas, 49, 50, 51, 52, 53, 59, 71.
Blondeau, Thomas, 272, 344, 349, 352, 361, 370, 372, 374, 375, 376, 377, 378, 380, 399, 400, 401, 407, 417, 418, 419, 422, 423.
Blondin, Charles, 232.
Blondin, Pierre, 233.
Blot, Etienne, 248, 262.
Blot, François, 207, 208.
Blot, Jacques, 232.
Blot, Laurent, 211.
Bluteau, Joseph, 455.
Bluteau, Louis, 402.
Bochart, Jean, 206.
Bocquet, Le Père Le Simple, 71, 75, 88, 90, 98, 105, 111.
Boileau, Pierre, 356, 383.
Boimé, Louis, 431.
Boimier, Michel, 334.
Boiret, L'abbé Urbain, 54, 105.

Bois, Jean, 140.
Boisbriand, François, 327.
Boisguibert, François de, 255, 313, 410.
Boisguillot, Le sieur de, 196, 197, 198, 199.
Boishébert—Voir Deschamps de Boishébert.
Boismenu, Adrien, 353, 369.
Boismenu, Joseph, 412.
Boismorel, M., 53.
Boisneau dit Lachance, Raymond, 201.
Boisrondel, François du, 198.
Boisseau, Jacques, 460.
Boisseau, Pierre, 209.
Boisseau dit Saint-Ange, Alexandre, 372, 421, 432, 445.
Boisseau dit Saintonge, Jean-Baptiste, 418, 455.
Boissel, Charles, 280, 324.
Boissel, Joseph, 346.
Boisvert, Charles, 321, 439.
Boisvert, Michel, 269.
Boivin, Joseph, 113, 461.
Bolzèque dit Giffard, François, 286.
Bonaventure, Le Père, 96.
Bondy—Voir Douaire de Bondy.
Bonhomme, François, 205.
Bonhomme, Jean, 211.
Bonhomme dit Beaupré, Charles, 233.
Bonin, Nicolas, 219.
Bonne, François, 227, 228, 292.
Bonne, Jacques, 292.
Bonnefons, Thomas, 291.
Bonnier, Urbain, 204.
Bonnier, Pierre, 302, 303.
Bonnet, Jacques, 348.
Bonneul, René, 382.
Bordereau, François, 426.
Borgia, Mgr Stephanus, 93.
Borry dit Grandmaison, François, 338.
Bosne—Voir Beaune.
Bossé, Louis, 196.
Bostonnais, Les, 112, 113, 114.
Botquin dit Saint-André, Eustache, 357.
Botquin dit Saint-André, Jacques, 426, 427.
Botquin dit Saint-André, Joseph, 362.
Botquin dit Saint-André, Pierre, 451.
Bouat, François-Marie, 209, 216, 222, 223, 239.
Bouchard, Paul, 215, 217.
Bouchard, dit Lavallée, Jean-Baptiste, 415, 452.
Bouchard dit Lavallée, Louis, 319.
Bouchard dit Lavallée, Pierre, 227.
Boucher, Alexis, 252, 285.
Boucher, Georges, 278.
Boucher, Guillaume, 201.
Boucher, Jean-Baptiste, 324, 328, 359.
Boucher, Joseph, 138, 359, 435, 437.
Boucher, Le sieur, 199.
Boucher, Michel, 140.
Boucher, Pierre, 444.
Boucher de Boucherville, Pierre, 264.
Boucher de Bonaccueil, François, 256.
Boucher de Grandpré, Louis, 232.
Boucher de la Perrière, Réné, 216.
Boucher de Montarville, Charles, 256.
Boucher de Monbrun, Jean-Baptiste, 258, 315.
Boucher de Monbrun, Pierre, 333, 334, 335, 339.
Boucher de Monbrun Saint-Laurent, François, 258.
Boudeau, Jean-Baptiste, 294, 390.
Boudor, Jean, 205, 208, 227.
Boudor, Le sieur, 199.
Bougainville, Jacques, 281.
Bougainville, Jean, 261.
Bougainville, Joseph, 254.
Bougainville, M. de, 54.
Bougrand dit Champagne, Jean-Baptiste, 197, 203.
Bougret, Jean-Louis, 246.
Bougret, dit Dufort, François, 212, 339.
Bougret dit Dufort, Pierre, 207, 209.
Bouin, Charles, 428.
Bouin dit Dufresne, Joseph, 454.
Boulard, Claude, 343.
Bourassa François, 196, 198.
Bourassa, René, 250, 251, 252, 253, 254, 255, 265, 272, 282, 297, 301, 318, 322, 332, 334, 335, 361, 366, 373, 459.
Bourbonnais, Antoine, 320, 464.
Bourbonnais, François, 379, 408, 416, 438.

Bourbonnière, Antoine, 410.
Bourbonnière, François, 317, 328, 377, 421, 424.
Bourbonnière, Jacques, 414.
Bourdeau, Dominique, 236, 387, 465.
Bourdeau, Laurent, 326.
Bourdeau, Pierre, 196, 198, 290, 363, 465.
Bourdet, Pierre, 391, 443.
Bourdon, François, 313.
Bourdon, Joseph, 226, 252, 263, 266, 270, 318.
Bourdon, Le notaire, 192.
Bourdon, Pierre, 210, 211, 215, 216, 226, 227, 332, 347, 362, 373, 446.
Bourg, L'abbé Joseph-Mathurin, 95, 100, 106, 108.
Bourg dit Lachapelle, Jacques, 234, 261,
Bourg dit Lachapelle, Jean-Baptiste. 334, 353, 411.
Bourgaud dit Lacroix, François, 400.
Bourgaud dit Lacroix, Pierre, 400.
Bourgeois, La Vénérable Mère Marguerite, 141, 144, 145, 153, 167 à 189.
Bourgeois dit Chapelin, Jacques, 456.
Bourgery, Denis, 208, 209, 210.
Bourgery, Léger, 202, 222.
Bourgery, Pierre, 209, 218, 221.
Bourget dit Langevin, Gabriel, 199, 200, 203, 250.
Bourgine, Le notaire, 195.
Bourguignon, Pierre, 326.
Bourgy—Voir Bourgery.
Bourmont, Le sieur, 211.
Bouron, Joseph, 303, 326.
Boursier, Alexandre, 221.
Boursier dit Lavigne, Pierre, 325, 341.
Bousquet, Charles, 386, 433.
Bousquet, Maurice, 410.
Bousquet, Louis 384.
Boutard, Le Père, 41.
Boutin, Jacques, 276, 286, 293, 294, 304, 339.
Boutin, Jean, 327.
Boutin dit Dubord, Charles, 455, 460.
Boutor—Voir Boudor.
Boyer, Alexandre, 416, 454.
Boyer, Alexis, 306.
Boyer, Antoine, 203, 343, 413, 445.
Boyer, Charles, 307, 445, 450.
Boyer, Claude, 347.
Boyer, Etienne, 207, 325, 379, 438, 442.
Boyer, Germain, 408, 459.
Boyer, Jacques, 374, 398, 410.
Boyer, Jean, 200, 210, 223, 230, 233, 236, 242, 268, 291, 300, 306, 338, 339, 373, 394, 398, 423, 435, 460.
Boyer, Joseph, 196, 257, 280, 325, 350, 370, 386, 448, 460.
Boyer, Louis, 417, 466.
Boyer, Paul, 433.
Boyer, Pierre, 239, 280, 317, 374, 395.
Boyer, Zacharie, 216.
Brabant, Augustin, 371.
Brabant, François, 366.
Brabant, Joseph, 400.
Brabant, Michel, 211.
Braconnier, Charles, 339, 382.
Bransard dit Langevin, François, 290, 292, 293, 336, 337, 354, 361, 368, 383, 385.
Braseau—Voir Brazeau.
Brassard, Jean-Baptiste, 353.
Brassard, Denis, 437.
Brassard, L'abbé L.-M.-F., 73.
Brassier, L'abbé Gabriel-Jean, 107.
Brault, L'abbé Jean, 96.
Brault, dit Pominville, Antoine, 270.
Brault dit Pominville, Georges, 207, 208.
Brault dit Pominville, Jacques, 404.
Brault dit Pominville, Jean-Baptiste, 208, 225, 235, 243, 246, 261, 266, 270, 315, 322, 338, 355, 384, 410, 453, 454.
Brault, dit Pominville, Joseph, 202, 206, 208, 231, 300, 315, 320, 323, 334, 353, 359, 387, 417, 424, 446.
Brault dit Pominville, Nicolas, 220, 228, 232, 234, 271.
Brault dit Pominville, Pierre, 426.
Braun, L'abbé Antoine-Théodore, 126.
Bray dit Labonté, Charles, 464.
Brazeau, Etienne, 288.
Brazeau, Charles, 294, 303.
Brazeau, Jean-Baptiste, 306, 316, 336, 360, 412, 428.
Brazeau, Joseph, 243, 244, 270, 271, 414.
Brazeau, Nicolas, 338.

Brébeuf, Le Père Jean de, 13, 19, 23, 26, 40, 41, 187.
Breslau dit Gareau, François-Xavier, 214.
Bretonvilliers, L'abbé de, 142.
Briand, Catherine-A.-Marie, 135.
Briand, Mgr Jean-Olivier, 45 à 136.
Bricaut dit Lamarche, Louis, 443.
Brignon—Voir Brugnon.
Brillon—Voir Bareau.
Brion, Jean-Baptiste, 249.
Brisebois, Ambroise, 363, 375, 388, 414, 428.
Brisebois, Antoine, 338.
Brisebois, Jean-Baptiste, 217.
Brisebois, Toussaint, 362, 422.
Brisset, Jacques, 204, 206, 207.
Brisset, Jean, 197, 401.
Brisson, Bastien, 229.
Brisson, François, 271, 337, 391, 407.
Brixani, Le nommé, 30.
Brook, Le révérend John, 57.
Brossard, François, 202.
Brossard, Jacques, 384, 390, 424.
Brossard, Joseph, 363, 380, 391.
Brossard, Paul, 262.
Brossard, Urbain, 362, 437, 465.
Brosseau, Joseph, 323, 335.
Brosseau, Nicolas, 295, 328.
Brouage—Voir Martel de Brouage.
Brouillard, dit Cantara, Jean-Baptiste, 435.
Brouillet, Jean, 228, 269, 279, 357, 378, 402, 448.
Brouillet, Joseph, 255.
Brouillet, Laurent, 290.
Brouillet, Michel, 299, 343, 371, 383, 429.
Brouillet, Pierre, 282, 304, 388.
Brouillet dit Laviolette, Antoine, 354, 358.
Brouillet dit Laviolette, Bernard, 197, 204, 205, 207, 250, 289, 294, 298, 378.
Brouillet dit Laviolette, Gilles, 204,205,.
Brouillet dit Laviolette, Robert, 242, 251, 303, 326, 355, 371, 387, 399.
Brousseau, Augustin, 74.
Brousseau, Joseph, 309.
Brousseau, Michel, 435.
Brousseau, Nicolas, 267, 308.
Brousseau dit Lafleur, Pierre, 247.
Broyeux, François de, 210.
Brugnon, Jean-Baptiste, 320.
Brugnon dit Lapierre, Jean, 210, 219.
Brugnon dit Lapierre, Léonard, 381, 392
Brugnon dit Lapierre, Pierre, 341, 426.
Brunel, Baptiste, 279.
Brunel, Charles, 394.
Brunel, Jean-Baptiste, 437.
Brunet, Joseph, 234, 295, 303, 308.
Brunet, Philippe, 403, 446.
Brunet dit Bourbonnais, Antoine, 442.
Brunet dit Bourbonnais, François, 195, 207, 210, 278, 286.
Brunet dit Le Bourbonnais, Jean, 202.
Brunet dit Lestang, Jean, 202, 208, 231, 243, 262.
Brunet dit Lestang, Jean-Baptiste, 244, 256, 257, 274, 352, 375, 403, 443.
Brunet dit Lestang, Michel, 200
Brunet dit Lestang, Pierre, 251, 309, 342, 364, 389.
Brunet dit La Sablonnière, Pierre, 391.
Brunsard—Voir Bransard.
Bruseau, Nicolas, 254, 290, 414.
Brusseau, Jacques, 412, 427.
Bruyères, Jean, 195.
Bruyères, M., 60.
Bruyères, Mme, 85.
Buet, Alexis, 388, 440.
Buet, Joseph, 352, 369, 390.
Buet, René, 210.
Buisson, Joseph-François, 316.
Bulleau dit Picard, Antoine, 407.
Burel, Jean-Baptiste, 305, 361, 399.
Burel, Joseph, 340, 370, 389, 400, 431.
Burel, Michel, 282.
Burel, Pierre, 197.
Burke, Mgr Edmund, 131.
Burke, Mgr 131.
Burton, Le major général, 53.
Busquet, Antoine, 299, 300, 316, 330, 331, 339, 342, 343, 347, 377, 378, 380, 382.
Busquet, Louis, 331.

Buteau, Charles, 417.
Buteau, Louis, 441.
Buteau, Pierre, 217, 219, 220, 222.

C

Cabazié, Charles, 208, 211, 372, 404.
Cabazié, Le notaire, 192.
Cabrié dit La Charpente, Antoine, 250.
Cadeau—Voir Cadot.
Cadet, M., 76.
Cadieux, Augustin, 306, 329.
Cadieux, François-Pierre, 233.
Cadieux, Jean, 204, 209.
Cadieux, Jean-François, 224.
Cadieux, Joseph, 246.
Cadieux, Louis, 370, 459.
Cadieux, Nicolas, 211.
Cadieux, Pierre, 197, 210, 233.
Cadot, Charles, 241, 252, 260, 299.
Cadot, Jean, 221, 424.
Cadot, René, 233, 242, 291.
Cailla, Alexis, 389, 403.
Caldwell, M., 122.
Calvé, François, 446.
Camanne, Jean-Baptiste, 93, 98, 101.
Camiran, Pierre, 283.
Campault—Voir Campeau.
Campbell, Le Lt Colonel, 127.
Campeau, Charles, 351.
Campeau, L'abbé Charles-Basile, 115.
Campeau, Claude, 350.
Campeau, Étienne, 195, 208, 211, 218, 219.
Campeau, François, 235, 259, 262, 263, 282, 285, 291, 294, 295.
Campeau, Henri, 347, 348.
Campeau, Jacques, 208, 209, 212, 213, 214, 215, 226, 230, 263.
Campeau, Jean, 209, 210.
Campeau, Joseph, 323.
Campeau, Louis, 405.
Campeau, Michel 210, 211, 225, 277.
Campeau, Nicolas, 335, 336.
Campeau, Le sieur, 302.
Campion, Robert, 198.
Canada, Pierre, 397, 450.
Canadiens, Les, 194.
Cantara, Joseph, 401.
Caouette, François, 140.
Capucins, Les Pères, 69, 79.
Cardin, M., 196.
Cardinal, François, 387, 398, 433.
Cardinal, Daniel, 220.
Cardinal, François-Marie, 241, 257, 262, 272, 298, 314, 342, 361, 451.
Cardinal, Gabriel, 197, 198, 200.
Cardinal, Jacques, 195, 209, 210, 211, 221, 228, 235.
Cardinal, Jean-Baptiste, 197, 259, 260, 263, 276, 302, 330, 345.
Cardinal, Marie, 278.
Cardinal, Pierre, 204, 207, 215, 263, 455.
Cardinal, Simon, 196, 236, 242, 267.
Cardonnet, Jean-Baptiste, 231.
Cardron dit Saint-Pierre, Pierre-Nicolas, 410.
Cargré dit Malouin, Claude, 383, 445.
Carignan, Pierre, 312, 377.
Carignan—Voir Bénard dit Carignan.
Carleton, Le gouverneur, 46, 65, 66, 69, 70, 76, 79, 85, 89, 94, 96, 97, 110, 114, 118, 126, 129, 131, 138.
Caron, Claude, 201, 228, 239, 247, 248, 249, 258, 262, 272, 273, 283, 366, 367, 368, 379.
Caron, L'abbé Ivanhoë, 46.
Caron, Jean-Baptiste, 242, 268, 314.
Caron, M., 313, 319, 320, 324, 337, 338, 339, 424.
Caron, Vital, 260, 274.
Carpentier, Le Père L.-M.-Bonaventure, 68, 71, 74.
Carpentier, Le Père Claude, 116.
Carpentier, Le Père François, 55, 81, 82.
Carré dit Laroche, Pierre, 318.
Carrier, Jean-Baptiste, 409.
Carrier, Thomas, 281.
Carrière, Antoine, 224.
Carrière, Jean-Baptiste, 315.
Carrière, Joseph, 211.
Cartier, Claude, 396, 463.
Cartier, François, 281.
Cartier, Guillaume, 228, 255.
Cartier, Jacques, 328, 385.
Cartier, Jean-Baptiste, 396.
Cartier, Louis, 335.
Cartier dit Larose, Joseph, 206, 207, 318.

Carufel, Madame de, 110.
Carufel, Le seigneur de, 91.
Casot, Le Père Jean-Joseph, 68.
Castel, Laurent, 195.
Castelli, Le cardinal Joseph-Marie, 63, 64, 93, 95, 97, 100, 103, 104, 106, 107, 108, 110, 115.
Castonguay, Simon, 240.
Catignon, Jean, 218, 219.
Catin, Catherine, 323.
Catin, Cécile, 212, 214.
Catin, Henri, 387, 390, 391, 393, 417, 418, 420, 431, 433, 436, 441, 460, 461, 462, 464.
Catin, Jean-Baptiste, 219.
Catin, Nicolas, 242, 334, 336, 346, 360, 362, 373, 376, 377, 378, 383, 386, 393, 431, 432.
Catin, L'abbé Nicolas-Henri, 120.
Catin, Thérèse 225, 295, 314, 323, 324.
Catin dit Laliberté, Michel, 212.
Catin Réaume, Madame, 300.
Caton, Henry, 393.
Caty, Antoine, 430.
Caty, Louis, 314, 363, 376, 396, 418, 444, 456.
Caty, Paul, 341, 441.
Cauchois, Jean-Baptiste, 255.
Cavelier, Ambroise, 295.
Cavelier, Toussaint, 229.
Céloron de Blainville, Jean-Baptiste, 233, 246.
Céloron de Blainville, Pierre-Joseph, 309, 313, 314, 361, 362, 363, 364, 425.
Cerré, François, 213.
Césire, Jean, 300.
Chaboillez, Charles, 422.
Chabot, Pierre, 318, 358.
Chagnon, Joseph, 220.
Chaillé (Challet) Claude, 211.
Chaillé dit Cabanac, Charles, 419.
Chaire, Antoine, 289.
Chalut, Jacques, 234.
Chamaillard, Jean, 258.
Chamaillard, Vincent, 432.
Chamard, Pierre, 139.
Champagne, Claude, 393.
Champagne, Pierre, 335, 405.
Champlain, Antoine, 332.
Champoux, Joseph, 351, 362.
Chanteloup, Barthélemy, 346.
Chapdelaine dit Larivière, François-Marie, 346, 361.
Chapdelaine dit Larivière, Séraphin, 331, 340.
Chapeau, Louis, 237, 245, 250, 257, 274, 275, 295, 338, 440.
Chapelain, Jacques, 415.
Chapelain, Louis, 254, 266.
Chapelain, Pierre, 397.
Chapoton, Jean, 245.
Chapron, Jacques, 195.
Chapron, Jean, 247, 277, 289, 294.
Chapron, Joseph, 224.
Chaput, Jacques, 238, 245, 275, 284, 313, 324, 334, 347, 401, 418, 439, 450, 460.
Chaput, Jean-Baptiste, 301, 310, 350.
Chaput, Louis, 233, 275, 286, 378, 380.
Chaput, Mathurin, 214, 224.
Charbonneau, Jacques, 218.
Charbonneau, Jean, 219.
Charbonneau, Joseph, 205, 318, 458.
Charbonneau, Louis, 356.
Charbonneau, Michel, 196, 231, 257, 417, 464.
Charbonneau, Pierre, 337, 345, 354.
Charbonneau, Le sieur, 201.
Charbonnier, Jacques, 212, 216, 217, 219.
Charland, Pierre, 376.
Charland dit Francœur, Joseph, 359, 381.
Charlebois, Antoine, 242.
Charlebois, Jacques, 359.
Charlebois, Jean-Baptiste, 244, 256.
Charlebois, Joseph, 234, 242.
Charlebois, Louis, 275, 297, 307, 450.
Charlebois Pierre, 246, 292, 307.
Charles, L'esclave, 412.
Charles dit Lajeunesse, Étienne, 212.
Charles dit Lajeunesse, Jean-Baptiste, 462.
Charles dit Chanteloup, Barthélemy, 342.
Charly, Charles, 237.
Charly, Jacques, 271, 272, 273, 275, 276, 277, 284, 285, 287, 292, 293, 447, 449, 450, 451, 452, 453, 454, 455,

456, 457, 458, 459, 460, 461, 463, 464, 465, 466.
Charly, Jean-Baptiste, 230, 256, 273.
Charly Saint-Ange, Louis, 271, 272, 275, 276, 285, 287, 292, 293, 307, 332, 370, 377, 378, 379, 388, 390, 418, 427, 432, 437, 438, 447, 454, 455, 463, 464, 465.
Charly Saint-Ange, Pierre, 203.
Charest, Étienne, 56, 58, 60, 61.
Charest, Joseph, 360.
Charon, Antoine, 432.
Charon, Baptiste, 298.
Charon, Bertrand, 307, 362.
Charon, Charles, 346, 423.
Charon, François, 198, 259, 268.
Charon, Joseph, 288, 298, 360.
Charon, Pierre, 297, 362.
Charon, Les Frères, 147.
Charon de la Barre, Le Frère Jean-François, 147.
Charon dit Ducharme, Jean-Baptiste, 435.
Charpentier, Jacques, 229, 274, 297.
Charpentier, Jean, 202.
Charpentier, Jean-Marie, 460.
Charpentier, Toussaint, 268.
Chartier, Claude, 206.
Chartier, Louis, 430.
Chartier, Pierre, 206, 207, 257.
Chartier, Madame Pierre, 333.
Chartier de Lotbinière, Le Père François-Louis, 81, 82, 86, 98, 102, 106, 107, 108.
Chartier de Lotbinière, L'abbé Louis-Eustache, 69, 70, 71, 81, 114, 115, 117.
Chartier de Lotbinière, M.-E.-Gaspard, 67, 76, 79, 91, 96, 126.
Chartier dit Langlois, Jean, 425, 426.
Chartrand, François, 319, 424.
Chartrand, Gabriel, 436.
Chartrand, Jean-Baptiste, 427, 454.
Chartrand, Joseph, 301, 365, 385, 415.
Chartrand, Pierre, 436.
Chartrand, Thomas, 202, 204.
Chasle, Jacques, 304, 305.
Chaspoux, Anne-Marie, 226, 277, 278.
Chassé, Bastien, 138.
Chastelain, Le Père Pierre, 8, 9, 16, 20, 21, 23, 26.
Châteauneuf, Guy, 264.
Châteauvieux, Eustache, 272.
Châteauvieux, Michel, 272.
Chatelet, Pierre de, 332.
Chaumonot, Le Père, Pierre, 23, 26.
Chaumont, Le notaire, 193, 258, 265, 271, 272, 273, 274, 275, 276, 277, 278, 282, 285, 286, 287, 293, 295, 300, 301, 315, 352.
Chaumont de la Jannière, L'abbé Louis, 104, 120.
Chaunier dit Sabourin, Jean, 329.
Chauret, Ignace, 236.
Chauret, L'abbé Jacques-Étienne, 125.
Chauret, Pierre, 234.
Chaussegros de Léry, M., 94.
Chauveau, L'abbé Charles, 124.
Chauvet, André, 260.
Chauvin, Charles, 369, 441.
Chauvin, Gilles, 197, 200, 208, 219, 220, 221, 232.
Chauvin, Jacques, 200.
Chauvin, Joseph, 305.
Chauvin, Louis, 206, 207, 208, 239.
Chauvin, Philippe, 266, 273.
Chauvin, Pierre, 224.
Chauvin, Thomas, 294.
Chavillon dit Lafeuillade, Louis, 381.
Chefdeville, L'abbé Jacques-Maxime, 87.
Chênevert, François, 356.
Chénier, Jacques, 220, 230.
Cherrier, L'abbé François, 80, 81, 82.
Cherrier, Le notaire, 193.
Chesne, Charles, 233, 239, 248, 265, 269, 442, 446, 448, 452.
Chesne, François, 212.
Chesne La Butte, Pierre, 372, 373, 374, 377, 378.
Chesne Saint-Ange, Pierre, 195, 203, 204.
Chevalier, Charles, 303, 410.
Chevalier, François, 446.
Chevalier, Jacques, 302, 343, 430, 432, 463.
Chevalier, Jean, 210, 221, 261, 262, 263, 285, 421.

Chevalier, Jean-Baptiste, 224, 228, 251, 273, 278, 319, 335.
Chevalier, Joseph, 267, 323, 346.
Chevalier, L'abbé Louis, 56.
Chevalier, Michel, 213, 319.
Chevalier, Paul, 207, 210, 214, 244, 254, 259, 263, 280, 360.
Chevalier, Pierre, 221, 284, 285, 294, 302.
Chevalier, Robert, 210.
Chevalier, Le sieur, 347.
Chevalier dit Lamirande, Claude, 313, 319.
Chèvremont, Le notaire, 193, 299, 300, 302, 304, 305, 306, 310, 313, 314, 315, 316, 318, 319, 323, 328, 341, 342, 343, 344, 346, 347, 348, 350, 351, 352, 354, 355, 356, 357, 358, 359, 360, 361.
Chevaudier dit Lépine, Charles, 319.
Chevaudier dit Lépine, Jean-Charles, 276.
Chevaudier dit Lépine, Joseph, 220.
Chevaudier dit Lépine, Pierre, 317, 341, 358.
Chicachas, Les sauvages, 376.
Chichoatienchoa, Joseph, 23.
Chicoine, François, 208.
Chicoine, Paul, 395.
Chicoine, Pierre, 363, 388.
Chicot, Jean-Baptiste, 257, 279.
Chicot, Joseph, 318, 346.
Chicot, Louis, 343, 357.
Chicot, Pierre, 353.
Choiseul, Le duc de, 62.
Cholet, Jean-Baptiste, 314.
Cholet, M., 427.
Chomedey de Maisonneuve, Paul de, 148.
Chomelier, François, 312.
Chomelier, Pierre, 398.
Choquette, Julien, 376, 384, 398, 439, 464.
Chorel, Edmond, 205.
Chorel de Saint-Romain, René, 225.
Choret, Joseph, 140.
Choret, Pierre, 320, 430,433.
Chouinard, M., 91, 93, 121.
Chrétien, François, 356, 395, 418.
Chrétien, Jean, 454.
Chrétien, Louis, 399, 430.
Cicot, Le sieur, 201, 246.
Circée dit Saint-Michel, Stanislas, 296, 355, 425.
Circé dit Saint-Michel, Jean-Baptiste, 263, 449.
Clarmont, M., 128, 135.
Clément XII, 87.
Clément XIII, 63, 64, 69.
Clément XIV, 82, 85, 87.
Clément, Charles, 404.
Clément dit Larivière, Antoine, 287, 347, 448.
Clermont, Antoine, 451.
Clermont, Charles, 334.
Clermont, Joseph, 424.
Clermont, Louis, 382, 394, 400.
Clermont, Michel, 379.
Clermont—Voir Dubord.
Cliche, Claude—Voir Didace, Le Frère.
Clignancour—Voir Damours de Clignancour.
Clocher dit Saint-Pierre, Pierre, 299, 304, 333, 376.
Closse, Le notaire, 193.
Coderre, Gabriel, 253.
Coderre, Joseph, 337, 410, 438.
Coderre de Contrecœur, François, 232.
Cognard, François, 375.
Coguet, Jean-Baptiste, 274.
Coiteux, Jacques, 251.
Coiteux Saint-Jean, Pierre, 210.
Coitou—Voir Coiteux.
Colas dit Saint-Jean, Jean, 400, 446.
Coleret dit Bourguignon, 412.
Colin dit Laliberté, Antoine, 438.
Colin dit Laliberté, Claude, 289.
Colin dit Laliberté, François, 378, 454.
Colin dit Laliberté, Pierre, 214, 458.
Collet, Charles, 377.
Collet, M., 55.
Collet, Pierre, 206, 210, 212.
Colombier dit Saint-Pierre, Pierre, 232.
Colonne, Le cardinal Pamphile, 67.
Combelle (Coupales) de Gonneville, Le sieur, 442.
Comme dit Lajeunesse, 223.

Compagnie des Indes, 344, 345, 348, 349, 350, 351, 352, 357, 359, 361, 363, 366, 367, 368, 373, 375, 377, 378, 379, 380, 381, 391, 392, 393, 394, 395, 405, 406, 407, 408, 410, 411, 412, 418, 419, 420, 422, 423, 426, 427, 432, 433, 434, 440, 441, 446, 447, 448, 449, 453, 454.
Compagnie du Canada, 207, 208, 209, 210.
Compain, Charles, 312.
Compain, L'abbé Joseph, 107.
Comparet, Le notaire, 193, 354, 355.
Comtois, Jean, 202.
Comfroy, L'abbé Pierre, 114.
Congrégation Notre-Dame, 52, 54, 70, 74, 85, 144, 147, 150, 152, 153, 155, 159, 160, 167, 170, 172, 175, 176, 177, 181, 186.
Conseil Législatif, Le, 129.
Contant dit Lafranchise, 424.
Coquillard, Pierre, 452.
Corberon, Le sieur, 102.
Corbin, L'abbé Jean-Baptiste, 75, 81, 88.
Corbin, Louis, 139.
Cordier, Louis, 452, 465.
Coron, Le notaire, 193.
Cosme, Pierre, 223, 231, 246.
Cosset, François, 210, 238, 262, 282, 292, 338.
Cosset, Jean, 405, 452.
Cosset, Pierre, 262, 293, 338, 437.
Costy, Antoine, 424.
Cottenoir, Antoine, 398.
Cottenoire, Louis, 345, 431.
Cottenpire, Antoine, 228.
Cotton dit Fleur d'Epée, Jean, 215, 226, 236.
Cotton dit Fleur d'Epée, Louis, 353.
Cottu, Jean, 197.
Couagne, Charles de, 202, 210, 226.
Couagne, François-Marie de, 352.
Couagne, René de, 249, 448.
Couagne, Jean, 378.
Couanne—Voir Couagne.
Couc de Montour, Louis, 198, 200.
Couder—Voir Coderre.
Coudraye, M. de la, 88, 100.
Couillard, Joseph, 318, 333, 388, 421, 435, 438, 443.
Couillard, Pierre, 314, 371, 440, 410.
Coulon, François, 227.
Coulon de Villiers, François de Colomb, 349.
Coulon de Villiers, Nicolas-Antoine, 246, 247, 270, 271, 272, 276, 277, 278, 279, 280, 281, 282, 286, 347, 420.
Coulonge, Le sieur de, 386.
Coupeau dit Saint-Amant, Pierre, 286.
Couraud—Voir Courault.
Courault de La Coste, Pierre, 271, 272, 273, 274, 275, 276, 284, 372, 373, 375, 393.
Courcambec, Pierre, 249, 257, 395, 452.
Courchêne, 397.
Cournoyer, Ignace, 414, 434.
Cournoyer, Paul, 311.
Courtemanche—Voir Le Gardeur.
Courtois, Charles, 366, 367, 444, 445, 446, 449.
Courtois, Joseph, 315.
Courval, Joseph, 229.
Courville—Voir Desmarets.
Courville, Joseph, 222.
Courville, Michel, 230.
Courville, Pierre, 454.
Courville, Le notaire de, 193.
Cousineau, Jean-Baptiste, 217-344.
Coutant, Jean, 232.
Couture, Guillaume, 196.
Couture, Jean, 208.
Couturier, François, 198, 204.
Couturier, Jean-Baptiste, 458.
Couturier, Le Père Nicolas, 73, 75, 80, 81, 101.
Couturier, Joseph, 207, 209.
Couturier, Marguerite, 264.
Couvret, Charles, 307.
Couvret, Joseph, 236, 259, 260, 264, 279, 284, 318, 319, 348, 349, 383, 386.
Couvret, Victor, 383.
Coyteux, L'abbé René, 133.
Cramahé, Hector-Théophile, 47, 50, 52, 53, 56, 58, 62, 63, 67, 68, 79, 80, 91, 96, 97, 103, 105, 106, 111, 118.
Créqui, L'abbé Antoine-Jean, 100.
Crevier, Claude, 201, 206.

Crevier, Ignace, 342, 394, 438.
Crevier, Jacques, 432.
Crevier, Jean-Baptiste, 287, 297, 338, 366, 439.
Crevier, Louis, 454.
Crevier-Deschenaux, François, 405.
Crevier dit Saint-Jean, Jacques, 360.
Croizille, M. de, 275, 276, 277, 282, 284.
Cuillerier, Antoine, 269, 270, 274, 426.
Cuillerier-Beaubien, Jean-Baptiste, 221, 315, 316, 353, 375, 380, 381.
Cuillerier, Joseph, 219.
Cuillerier, Lambert, 206.
Cuillerier, Marie-Anne, 278, 300, 340, 353.
Cuillerier, Robert, 274.
Cuire, Jean, 268.
Cuisy, M. de, 323, 331, 332.
Curatteau de la Blaiserie, L'abbé Jean-Baptiste, 105.
Cureux Saint-Germain, Jean-Baptiste, 138, 139.
Curot, L'abbé Jean-François, 51, 52, 53.
Cusson, Ange, 207, 210.
Cusson, Antoine, 341, 361.
Cusson, Charles, 202, 203, 206, 215.
Cusson, François, 382, 439.
Cusson, Jacques, 227, 366, 386, 402, 428, 457.
Cusson, Jean, 198, 209, 280, 360, 397, 448, 457.
Cusson, Joseph, 211, 214, 280, 295.
Cusson, Le notaire, 193.
Cusson, Michel, 198.
Cusson, Nicolas, 211.
Custaud, Jean, 334.
Custos, Jean, 395.
Cuthbert, L'hon. James, 114, 119.
Cyr, Joseph, 215, 304, 446, 466.

D

Dagenais, François, 281, 319, 328, 343, 373, 408, 418, 430, 442, 454.
Dagenais, Jean-Baptiste, 284.
Dagenais, Joseph, 430.
Dagenais, Laurent, 281, 302, 347.
Dagenais, Michel, 195.
Dagenais, Pierre, 215.
Dagneau-Douville, Alexandre, 218, 245, 257, 298, 300, 302.
Dagneau-Douville, Jean, 218, 269.
Dagneau-Daguille, Le sieur, 231, 298.
Dagneaux de Fontenay, Pierre, 269.
Dagneaux de Lamothe, Guillaume 269, 420, 421, 424, 428, 433, 434, 440, 457.
Dagneau de la Saussaye, Philippe, 274, 284, 286, 326, 369, 382, 384, 386, 394, 421, 427, 437, 439.
Dagneau de Quindre, César, 258, 265, 318, 320, 324, 342, 350, 351, 369, 377, 380, 384, 390, 391, 401, 402, 403, 407, 408, 410, 411, 412, 413, 415, 416, 417, 422, 423, 424, 428, 429, 430, 431, 432, 433, 434, 435, 436, 438, 443, 444, 445, 446, 447, 448, 449, 450, 451, 452, 453, 454, 455, 456, 458, 459, 460, 461, 462, 465.
Dagneau dit Laprise, Augustin, 340.
Daine, Jacques, 203.
Dalcour, Jean-Baptiste, 327.
Damours de Clignancour, Louis, 239, 246, 247, 248, 260, 261, 262, 263, 264, 280, 287, 291, 292, 299, 300, 308, 315, 339, 361, 362, 368, 383, 390, 292, 393, 397, 398, 399, 400, 401, 402, 404, 406, 411, 412, 413, 414, 416, 417, 420, 421, 423, 427, 429, 435, 436, 437, 447.
Damours de Clignancour, René, 269.
Damours de la Morandière, Le sieur, 222
Dandonneau, Marie-Anne, 293.
Daneau de Muy, Jacques-Pierre, 285.
Danglade, Le sieur, 358, 367.
Daniau, Philippe, 431.
Daniel, Le Père Antoine, 23, 40, 81.
Danis, Honoré, 234, 240.
Danis—Voir Dany.
Danré de Blanzy, Le notaire, 193, 356, 358, 361, 362, 363, 364, 370, 371, 372, 373, 374, 375, 376, 377, 378, 379, 380, 381, 382, 383, 384, 385, 386, 387, 388, 389, 390, 391, 392, 393, 394, 395, 396, 397, 398, 399, 400, 401, 402, 403, 404, 405, 406, 407, 408, 409, 410, 411, 412, 413, 414, 415, 416, 417, 418, 419, 420,

421, 422, 423, 424, 425, 426, 427, 428, 429, 430, 431, 433, 434, 435, 436, 437, 438, 439, 440, 441, 442, 443, 444, 445, 446, 447, 448, 449, 450, 451, 453, 454, 455, 456, 457, 458, 459, 460, 461, 462, 463, 464, 465.
Dany, Alexis, 441.
Dany, Charles, 209.
Dany, Joseph, 433.
Dany, Jean, 283, 323, 354, 368, 436.
Dany—Voir Danis.
Daouest, Augustin, 222.
Daouest, Guillaume, 386.
Daragon, François, 342.
Daragon dit Lafrance, Joachim, 388, 424.
Daragon dit Lafrance, Michel, 343, 359.
Daragon dit Lafrance, M., 268.
Daragon dit Lafrance, Philippe, 454.
Dardenne, Louis, 368, 395, 408.
Dardenne, Toussaint, 207, 209, 219, 343, 382, 393.
Darneau, M., 296, 297, 299, 300.
Dau, Guillaume, 366, 379, 438, 463.
Dau, Jean-Baptiste, 384.
Dau, Louis, 368.
Daudelin, Jacques, 330, 371, 387, 395, 454.
Daunais, Antoine, 209, 241, 401.
Daunais, Jean-Baptiste, 309, 362, 376, 378, 387, 403, 404, 431, 450.
Daunais, Louis, 215, 216, 223, 226, 240, 273, 439, 446.
Daunais, Nicolas, 412, 430.
Daunais, Pierre, 216, 306, 332, 347, 387, 412, 431.
Dauphin, François, 317.
Daussy, Pierre, 367.
Davaux-Besson-de-la-Garde, L'abbé Jean-Pierre, 73.
David, Barthélemy, 197.
David, Jacques, 196, 418, 426.
David, Jean, 209, 414.
David, Nicolas, 252.
David, Le notaire, 193, 227, 228, 229, 230, 231, 232, 233, 234, 235, 236, 237, 238, 239, 240, 242, 243, 245, 246, 247, 250, 255, 256, 257.
Davory de La Saudraye, Louis, 382.
Dazé, Alexis, 299, 302, 315.
Dazé, Augustin, 350, 399, 417.
Dazé, Charles, 201, 202, 205, 207.
Dazemard de Lusignan, Paul-Louis, 323.
De Beaucour, M., 188.
Debien, Jean-Baptiste, 245.
Debien, Michel, 232, 244, 281, 365.
Deblé, Joseph, 419.
De Bonne, Pierre, 203.
Debroyeux, Jean, 205.
Décary, François, 340.
Décary, Gabriel, 436, 437.
Décary, Jean, 461, 462.
Décary, Joseph, 433, 438.
Décary, Le sieur, 351, 352.
Décary, Michel, 278, 340.
Décary—Voir Descary.
De Chalange, Joseph-Marie, 328.
De Chalet, François, 441.
Defoy, Jean, 456.
De Foy dit Le Baron, Antoine, 208.
Deguire, Le notaire, 193.
Deguire dit Desrosiers, Antoine, 368.
Deguire dit Desrosiers, Joseph, 366.
Deguire dit Larose, François, 308, 355.
Deguire dit Larose, Guillaume, 242, 253, 266, 290, 311.
Deguire dit Larose, Jean-Baptiste, 301, 324, 344, 381.
Deguire dit Larose, Pierre, 443.
Deguire, L'abbé Jean-Baptiste, 121.
Dehorné dit La Neuville, Joseph, 378.
Dehou dit Villiers, Pierre, 281.
Dejarlès, Joseph, 456.
Dejean, Le juge, 86, 88, 105.
Delâge, Joseph, 320, 399.
Delâge dit Lafleur, Louis, 464.
Delaunay, Charles, 195, 258.
Delaunay, François, 308, 373.
Delaunay, Joseph, 212.
Delaunay, Pierre, 403.
De Lestage—Voir Lestage.
De Lestre, François, 314.
De Lestre, Joseph, 369.
Delguel dit Labrèche, Claude, 224.
De Liette, Pierre, 224.
Delières dit Bonvouloir, Jean-Baptiste. 465.

Delinel, Julien, 391, 450, 457.
Delisle, Alexis, 287, 321.
Delisle, Charles, 232.
Delisle, Jacques, 368, 407.
Delisle, Jean-Guillaume, 128, 132, 133.
Delisle, Louis, 315, 431, 432, 439, 440, 441.
Delisle, Pierre, 437, 454.
Delisle, Thierry, 434.
Delomé, Pierre, 333, 389.
Delorme, Pierre, 430.
Delorimier, L'abbé Guillaume-Mathieu, 129.
Delpé dit Saint-Cerny, François, 230, 260, 283, 322, 349.
Delpé dit Saint-Cerny, Maurice, 313, 349.
Delpé dit Saint-Cerny, Louis, 230.
Demarchets, Pierre, 412, 440.
Demers, Le Frère Alexis, 99.
Demers, Catherine, 275.
Demers, Charles, 379, 388.
Demers, Eustache, 374.
Demers, François, 342, 443.
Demers, Jacques, 423.
Demers, Le Frère Louis, 92.
Demers, Maximilien, 208, 210, 211.
Demers Montfort, François, 238.
Demers Montfort, M., 351, 352, 367, 375.
Demers—Voir Montfort.
Demers dit Dumay, Jacques, 463.
Demeulles, Jean-Baptiste, 238.
Demeulles, Le sieur, 213.
Demouchel—Voir Dumouchel.
Denaut, Mgr Pierre, 69, 104.
Denaut—Voir Deneau.
Deneau, André, 326.
Deneau, Antoine, 458.
Deneau, Charles, 204, 207, 228, 240, 256, 271, 289, 301, 309, 329, 347, 363.
Deneau, Claude, 219.
Deneau, François, 252, 313, 373, 405, 419.
Deneau, Jacques, 219, 301.
Deneau, Jean-Baptiste, 294, 363.
Deneau, Joseph, 221.
Deneau, Paul, 262, 267, 273, 363, 423.
Deneau Destaillis, Charles, 195, 206.
Deneau Destaillis, Étienne, 214, 219, 407, 460.
Deneau Destaillis, Jacques, 323.
Deneau Destaillis, Joachim, 216, 219, 275, 465.
Deneau Destaillis, Pierre, 329, 370.
Deniau, Gilles, 195.
Deniau, Jacques, 239, 246, 307.
Deniau, Jean-Baptiste, 201, 226, 233, 237, 241, 256, 296, 318, 342, 344, 362, 367.
Deniau, Noël, 355, 385, 415, 459.
Deniau, Pierre, 201, 213, 246, 250, 300, 310, 331, 341, 353.
Deniau, René, 196.
Deniger, Antoine, 306, 373, 446, 457.
Deniger, François, 320, 373, 444, 460.
Deniger, Laurent, 285, 307, 314, 323, 373, 390, 419, 444.
Deniger dit Sansoucy, Jean, 205.
Denis dit Saint-Denis, Joseph, 364.
Denis—Voir Denys.
Denivel, Louis, 327.
Denoyel—Voir Fleurimont de Noyelles.
De Noyon, Baptiste, 216.
De Noyon, François, 209, 448.
De Noyon, Jacques, 198, 201, 209.
De Noyon, Jean-Baptiste, 427.
Denys, Jacques, 316.
Denys, Jean-Louis, 250.
Denys, Joseph, 240, 248.
Denys, Joseph-Robert, 216.
Denys, Louis, 403.
Denys, Louise, 221.
Denys, Noël, 257.
Denys de la Ronde, M., 263, 267, 269, 270, 307, 309, 310, 311, 312, 316, 317, 319, 320, 323, 324, 327, 328, 329, 335, 338, 339, 349, 350, 357, 364, 365, 366, 371, 377, 383, 384, 385, 388, 389, 391, 392, 393.
Denys de la Ronde Mme, 438, 439, 440, 463, 464, 465.
Deranleau dit Châteauneuf, Augustin, 237.
Derôme, L'abbé Jacques, 116, 124, 135.
Deroussel, Guillaume, 440, 460.
De Rousson, François-Robert, 329.

De Rupalley Desjardins, Antoine, 272.
De Rupalley Desjardins et de Gonneville, Charles, 240, 241, 242, 252, 253, 263, 264, 265, 272, 279, 280, 282, 284, 296, 297, 299, 301, 308, 311, 314, 315, 367, 368, 393, 415, 419, 420, 442, 446, 450, 454.
De Rupalley Desjardins, Louis, 236, 246, 247, 248.
De Rupalley Desjardins, Paul, 217, 233, 234, 235, 240, 241, 242, 243, 244, 246, 247, 248, 252, 255, 287, 288, 289, 290, 291.
De Salle Faucher, François, 273, 299.
Desauniers, Charles, 355, 396.
Desauniers, Joseph, 368.
Desauniers, Pierre, 397.
Desautels, Louis, 273.
Desautels dit Lapointe, Gilbert, 210, 211.
Desautels dit Lapointe, Jacques, 388.
Desautels dit Lapointe, Joseph, 200.
Desautels dit Lapointe, Pierre, 206, 208, 209, 273, 459.
Desavier, Charles, 384.
Desbleds, Louis, 440.
Descardonnets dit Papin, Jean-Baptiste, 335.
Descary, Marguerite, 275.
Descary, Marie-Catherine, 300.
Descary, Jean-Baptiste, 266.
Descary—Voir Décary.
Descent dit Sans-Pitié, Antoine, 295, 321, 328, 380.
Descent dit Sans-Pitié, Pierre, 333, 342, 364, 450.
Deschaillons, M., 234, 235.
Deschambault, M., 79.
Deschambault, Le sieur, 447, 448, 449, 452.
Deschamps, Antoine, 249.
Deschamps, Claude, 260.
Deschamps, Pierre, 376.
Deschamps de Boishébert, M., 286.
Deschenaux, L'abbé Charles-Joseph, 114.
Deschenaux, François, 375.
Deschenaux, Louis, 134, 135.
Deschenaux, M., 78.
Descomps Labadie, Pierre, 364.
Des Coteaux dit Duvivier, M., 282.
Deserre, Michel, 296, 321.
Desfonds, Joseph, 375.
Desfonds, Jean-Lamey, 418, 421.
Desfonds dit Ladécouverte, Jean, 419.
Desforges dit Saint-Maurice, Jean-Marie, 417, 465.
Desforges dit Saint-Maurice, Paul, 239, 272, 308, 325.
Desfossés, Louis, 290.
Desgagnés, Jacques, 332.
Desgagnés, Paul, 357.
Desgoutins, Mlle, 55.
Deshayes, Joseph, 273.
Désilets, François, 290, 361, 378, 392, 409.
Désilets, Jean-Baptiste, 374, 395.
Desjardins, Jean-Baptiste, 455.
Desjardins—Voir De Rupalley.
Deslauriers, Charles, 226, 306, 398.
Deslauriers, François, 413.
Deslauriers, Jean-Baptiste, 234, 249, 281, 295, 303, 313, 316, 338.
Deslauriers, Joseph, 337, 362.
Deslauriers, Louis, 374.
Deslauriers, Noël, 237, 243.
Deslauriers, Pierre, 344, 375, 402.
Deslauriers, René, 273.
Deslauriers dit Legault, Jean, 361.
Desloges, Jean-Baptiste, 393, 412, 442.
Desloges, Joseph, 413.
Desmarais, Joseph, 399, 453, 457.
Desmarais, Le notaire, 193.
Desmarais, Pierre, 327.
Desmarais—Voir Desmarets.
Desmarches, Pierre, 306.
Desmarets, Charles, 300.
Desmarets dit Beaulac, Charles, 340.
Desmarets dit Courville, Ignace, 374, 386, 396, 422, 462.
Desmarets dit Courville, Jean-Baptiste, 242, 283, 291.
Desmarets—Voir Desmarais.
Desmeules, L'abbé Joseph-Étienne, 97, 127.
Desmoulins, Jean-Baptiste, 238.
Desmoulins, Joseph, 377.
Desmoulins, Louis, 229, 250.

Desmoulins dit Philis, Jacques, 214, 233.
Desnoyelles—Voir Fleurimont.
Desnoyers, Gabriel, 333, 350.
Desnoyers, François, 413.
Desnoyers, Jacques, 217.
Desnoyers, Jean-Baptiste, 363, 425.
Desnoyers, Joseph, 377, 405.
Desnoyers, Louis, 285.
Desnoyers, Le sieur, 348.
Desormes, Joseph, 265.
Desormiers, Joseph, 281.
Desormiers, Pierre, 365.
Desorsy, Joseph, 251.
Despins, Joseph, 228.
Desrivières, Bernard, 228.
Desrivières, Julien, 381, 420, 423.
Desrivières, Pierre, 431, 434, 435, 438, 439.
Desrochers, Louis, 356.
Desrochers, Paul, 387, 395.
Desrochers, Pierre, 318, 357, 387, 394, 427, 441.
Desrochers, Séraphin, 236.
Desroches, L'abbé Auguste, 49.
Desroches, Charles, 266.
Desroches, Jean, 276.
Desroches, Nicolas, 251.
Desroches, Pierre, 217.
Desroches dit Paincourt, Charles, 296.
Desrosiers, Antoine, 198.
Desrosiers, Daniel, 304.
Desrosiers, Jacques, 221.
Desrosiers, Joseph, 299.
Desrosiers, Mathurin, 293, 324.
Desrosiers Dutremble, Joseph, 212, 246, 253.
Desrosiers Dutremble, Louis, 220.
Desruisseaux, Alexis, 411, 419, 425.
Desruisseaux, Joseph-A., 289, 293, 317, 318, 319, 322, 324, 333, 334, 335, 338, 339, 351, 352.
Destaillis—Voir Deneau.
Désy, Alexandre, 453.
Désy, Antoine, 453.
Désy, Joseph, 329, 453.
Dézy, Jean-Baptiste, 453.
Detray dit Sansoucy, Dominique, 444.
Devaux, Claude, 387.
Devaux, Louis, 228.
De Villedonné, M., 234.
Devilliers—Voir Coulon de Villiers
Devivier, Baptiste, 312.
Dextera, Pierre, 195.
Dey, Jacques, 197.
Dezery—Voir Latour Dézery.
Dezesard—Voir Essarts.
Diel, Charles, 215, 223.
Dicaire, François, 464.
Didace (Claude Cliche), Le Frère, 49.
Didomme dit Lafosse, Claude, 309.
Diguier, François, 284.
Dion Després, François, 283, 284.
Dionne, Augustin, 138.
Dionne, Alexandre, 138, 139.
Dionnet, Jean, 204.
Dizy, Charles, 199.
Dizy, François, 220.
Dizy, Joseph, 388.
Dizy, Pierre, 218.
Dolbec, L'abbé Joseph-Romain, 48, 51, 56, 71, 72, 78, 79.
Dollier de Casson, L'abbé François, 142, 153, 159.
Donnay—Voir Daunais.
Dontigny, Michel, 329.
Dontigny, Le sieur, 197.
Dorchester, Lord, 134.
Dorion, Joseph, 401.
Dosque, L'abbé Bernard-Sylvestre, 82, 88, 95, 105.
Douaire de Bondy, Charles, 292, 293, 349, 368, 398, 399, 401, 416, 419, 428, 431, 432, 442, 447, 450, 453.
Douaire de Bondy, Jacques, 203.
Douaire de Bondy, Jean-Baptiste, 239, 246, 251, 254, 269, 270, 329, 330, 332, 355, 356, 366, 400, 401, 420, 428.
Douaire de Bondy, Joseph, 234, 269, 270, 292, 293, 325, 358, 359, 361, 365, 367, 368, 381, 382, 390, 392. 411, 418, 419, 420, 421, 422, 425.
Doucet, Jean, 349, 425.
Doucet, Pierre, 428.
Doré, Jean, 269.
Dornon, Jean-Baptiste, 319.

Dorval, Antoine, 293, 303.
Douville—Voir Dagneau.
Doyon, Jean, 315.
Dragon, François, 228.
Dragon, Joachim, 342.
Dragon, Louis, 261.
Dragon, dit Julien, Joseph, 440.
Drouet de Richerville, Denis, 337.
Drouet de Richerville, Étienne, 303.
Drouet de Richerville, M., 336.
Drouillard, Jean-Baptiste, 268, 279, 316, 329, 341, 370, 401, 415, 430, 462.
Drousson, Ange-Robert, 239, 369.
Drousson, François, 239, 399, 407.
Drumont, M., 80.
Dubé, Basile, 53, 115, 139.
Dubé, Charles, 319.
Dubé, Jean, 139.
Dubé, Joseph, 320.
Dubeau, Jean-Baptiste, 316.
Dubeau, Joseph, 201.
Dubeau, Louis, 458.
Dubois, Antoine, 237, 375, 438.
Dubois, Charles, 207, 308.
Dubois, François, 195, 202, 205, 206.
Dubois, Jacques, 358.
Dubois, L'abbé Jean-Baptiste, 110, 113, 114, 119, 120.
Dubois, Jean-Baptiste, 220, 307, 323, 372.
Dubois, Joseph, 245.
Dubois, Nicolas, 307.
Dubois, Pierre, 409.
Dubois dit Jolicœur, Pierre, 260.
Dubois dit Brisebois, Toussaint, 389, 413, 416, 421, 424.
Dubord, Balthazar, 220.
Dubord, Dominique, 210.
Dubord, Jean-Baptiste, 379, 386, 389, 422.
Dubord, Joseph, 390, 438.
Dubord dit Clermont, Pierre, 300.
Du Breuil, Henry, 217, 222.
Du Breuil, M., 347.
Du Breuil de Pontbriand, Mgr H.-M. 47, 51, 53, 55, 60, 65, 67, 72, 123.
Du Breuil de Pontbriand, Mesdames, 62, 77, 108.
Dubuc, André, 343, 381, 436.
Dubuc, Augustin, 284, 407, 453.
Dubuc, Joseph, 262.
Dubuc, Romain, 334.
Dubuisson, M., 238, 239.
Dubuisson, Madame, 250, 257.
Duburon, Joseph, 306, 307.
Duburon, M., 318, 322, 336, 376, 377, 378, 380.
Ducharme, Étienne, 271.
Ducharme, Jean, 232, 414.
Ducharme, L'abbé Joseph-Laurent, 127, 128, 129.
Ducharme, Joseph, 393, 394, 420.
Ducharme, Louis, 218, 224, 247, 248, 253, 254, 255, 288, 333, 361, 362, 365, 386, 424, 434, 435, 440.
Ducharme, Pierre, 436.
Duchêne, L'abbé Jean-Olivier, 128, 135.
Duchêne, L'abbé Y.-F.-T., 128, 131,133, 135.
Duchêne—Voir Duchesne.
Duchesnay, Joseph, 366.
Duchesnay, M., 78.
Duchesne, Étienne, 223.
Duchesne, Jacques, 364, 457.
Duchesne, M., 128.
Duchesne, Le sieur, 283.
Duchesne—Voir Duchêne.
Duchesne—Voir Le Ber Duchesne.
Duchesny, Joseph, 387.
Duchouquet, L'abbé Charles, 49, 51, 53, 60, 73.
Duchouquet, Louis, 304, 306, 310, 319, 346, 410.
Duclos, Charles, 205.
Duclos, François, 221, 254, 343, 366.
Duclos, Jean-Baptiste, 456.
Duclos, Joseph, 298, 303, 336, 366, 402, 462.
Duclos, Nicolas, 209.
Duclos, Pierre, 348.
Ducombe, L'abbé Joseph, 133.
Dudare, Jean, 291.
Dudevant, L'abbé Arnaud, 116.
Dudevoir dit Lachine, Claude, 248.
Dufault, Augustin, 399.
Dufault, Jean, 332.
Dufaut, Louis, 332.

Dufaux, L'abbé François-Xavier, 119.
Dufort, Louis, 217.
Dufour, Pierre, 354.
Dufresne, Antoine-Tuné, 224, 237, 367.
Dufresne, Jean-Baptiste, 372.
Dufresne, Joseph, 446.
Dufresne, Luc, 317.
Dufresne, Michel, 417, 430, 442.
Dufresne, Le notaire, 193.
Dufros de la Jemmerais, Christophe, 306, 308, 309, 311.
Dufrost, L'abbé C.-M.-M. Youville, 50, 52, 82.
Dugast, Joseph, 216, 426.
Dugast, Louis, 208.
Duguay, Jacques, 229, 234.
Duguay, Pierre, 458.
Duhamel dit Sansfaçon, Thomas, 271.
Du Jaunay, Le Père Pierre-Luc, 70, 84, 85.
Dulac dit Bonhomme, Joseph, 370.
Dulhude, Jacques, 221.
Dulhude, Marius, 217, 239.
Du Lignon, Jean, 214.
Du Lignon dit Lamirande, Claude, 339.
Du Lignon dit Lamirande, Jacques, 319, 335.
Du Lignon dit Lamirande, Michel, 335.
Dulompré Forestier, M., 344.
Dumais—Voir Dumay
Dumas, M., 223.
Dumas, Michel, 321, 406.
Dumas, Pierre, 323, 425.
Dumay, Claude, 248.
Dumay, Étienne, 213.
Dumay, Eustache, 198.
Dumay, François, 196, 198, 205, 232, 275, 311, 323, 367, 372, 422, 429, 457.
Dumay, Gilles, 339, 350, 358, 382.
Dumay, Jacques, 236.
Dumay, Jean-Baptiste, 350, 375, 430.
Dumay, Joseph, 204.
Dumay, Pierre, 232, 237, 238, 261, 324.
Dumont, Barthélemy, 457.
Dumont, Eustache, 244, 287.
Dumont, Jean-Baptiste, 343.
Dumont, M., 54.
Dumont dit Laviolette, François, 404, 423, 434, 461.
Dumont dit Laviolette, Pierre, 246.
Dumontel, Antoine, 424.
Dumontel dit Lagrandeur, Jean-Baptiste, 433.
Dumontier, François, 208, 209, 210.
Dumontier, Landreville, 210.
Dumouchel, Bernard, 216, 225, 431.
Dumouchel, Louis, 294, 325, 415.
Dumouchel, Paul, 209, 212, 369, 441.
Dumouchel dit Laroche, Françoise, 208.
Dumouchelle, L'abbé Jean-Baptiste, 117, 120.
Dumouchelle, La dame, 113.
Duperon, Le Père François, 23, 33.
Duperon, Jacques, 385.
Duplanty, Héry, 426, 441.
Duplessis, Ignace, 378.
Duplanty, Jacques, 305, 327, 387, 396.
Duplessis, Joseph, 330.
Duplessis, Léonard, 328.
Duplessis, Pierre, 140.
Duplessis Fabert, François, 250, 251, 252, 253, 254, 255, 270, 271, 272, 276, 277, 278, 295, 302.
Dupont, Jacques, 269, 294, 407.
Dupont, Jean-Baptiste, 216, 286.
Dupré, Dominique, 414.
Dupré, Jacques, 223.
Dupré, Jean-Baptiste, 222.
Dupré—Voir Le Compte Dupré.
Dupuy, Charles, 237, 241.
Dupuy, Jean-Baptiste, 195, 240, 243, 341, 417, 429.
Dupuy, Louis, 202, 204, 285, 449, 463.
Dupuy, Nicolas, 200.
Dupuy, Pierre, 446.
Dupuy, René, 204, 284, 325.
Duquet, Charles, 333, 379.
Duquet, Joseph, 259, 300, 322.
Duquet, Louis, 198, 424, 456.
Duquet de Madry, Antoine, 199.
Duquet dit Desrochers, Joseph, 338.
Durand, Charles, 358.
Durand, Étienne, 452.
Durand, Jacques, 206.
Durand, Jean, 221.

Durand, Louis, 199, 200.
Durand, Pierre, 320.
Durbois, Joseph, 195.
Durivage—Voir Étienne.
Durocher, Joseph, 457, 459, 460, 465.
Durocher, M., 73.
Durocher, Le sieur, 432, 462.
Durocher, Louis, 463.
Durocher, Pierre, 372.
Durouvray, L'abbé J.-B.-Guillaume, 123.
Dutaux, Alexis, 330.
Dutaut, Charles, 331, 371, 456.
Dutaut, Jacques, 210.
Dutant—Voir Duteau.
Dutisnet, Le sieur, 221.
Dutrisac, Jean-Baptiste, 261.
Du Verger, Jean-Baptiste, 354, 355.
Du Verger, Pierre, 445.
Duvernay, Jacques Crevier, 444.
Duvernay, Pierre Creviot, 439.
Duvivier, Joseph, 407.
Duvivier, Louise, 420.

E

Édeline, Baptiste, 362.
Édeline, Pierre, 209, 215, 314, 432, 456.
Édeline, Louis, 215, 264, 274, 298, 365.
Edgeworth de Firmon, L'abbé, 126.
Édouin, Jean-Baptiste, 275.
Égremont, Mgr le comte d', 58.
Émard—Voir Aymard.
Émery, Louis, 221.
Émery dit Coderre, François, 228.
Émery dit Coderre, Joseph, 464.
Émond, Jean-Baptiste, 282.
Essarts Jacques des, 344, 380.
Essarts—Voir Berey des Essarts.
Estienne—Voir Étienne.
Estinollet dit Saint-Germain, Germain, 358.
Estu dit Lafleur, Antoine, 410.
Éthier, Antoine, 293.
Éthier, Étienne, 288, 431.
Éthier, Joseph, 355.
Éthier de la Chesnaye, Jean, 286.
Étienne, Dominique, 201.
Étienne, Etienne, 211.
Étienne, Jacques, 211, 465.
Étienne dit Durivage, Joseph, 273, 291, 299, 313, 354, 411.
Étienne dit Durivage, Michel, 199, 352.
Étienne dit Durivage, Philippe, 237, 277, 292, 298, 299, 310, 322, 326, 358, 400, 417, 426.
Étienne dit Durivage, René, 225.
Éustache, Le Père—Voir Chartier de Lotbinière, F. L.

F

Fabert—Voir Duplessis Fabert.
Fache, Philippe, 279.
Fafard, Jean, 198, 199.
Fafard, Joseph, 198, 253, 321, 347.
Fafard, Louis, 198, 206, 209.
Fafard dit Delorme, François, 204, 206.
Fafard dit Lafresnaye, Joseph, 198.
Faille, Jacques, 408.
Faubert, François, 297, 335, 376, 411, 448.
Faubert dit Masson, Jacques, 304.
Faubert dit Masson, Jean, 442.
Faucher, Antoine, 351.
Faucher, Augustin, 324, 332.
Faucher, L'abbé Charles, 121, 127.
Faucher, François de Sales, 339, 408.
Faucher, Jean-Baptiste, 252, 253, 256, 257, 259, 426.
Faucher, Jeanne, 218, 219.
Fauteux, Aegidius, 137.
Fauteux, Jean-Baptiste, 437, 464.
Fautier, François, 457.
Fauvaux—Voir Favreau.
Fauvel dit Bigras, François, 424.
Fauyer, Le Père, 28, 40.
Favery, René, 269.
Favreau, André, 415.
Favreau, Basile, 330, 341, 421, 422.
Favreau, Jean-Baptiste, 246, 432, 442.
Favreau, Joseph, 250, 446.
Favreau, Pierre, 332.
Favreau, Richard, 350, 383.
Favreau, Simon, 430.
Favreau dit Deslauriers, Charles, 250, 261.
Faye, Marie-Anne, 234, 235.

Fayette, Jacques, 306.
Ferdinand, Jean-Henri, 128.
Feré-Duburon, L'abbé François, 78.
Feron dit Sans-Terre, Charles, 227.
Feron dit Sansterre, Jean-Baptiste, 218, 256, 325.
Feuilleverte, Mathurin, 206.
Fezeret, Jean-Claude, 205.
Filiatrault, Jacques, 195, 198, 210, 213.
Fillion, L'abbé Joseph, 80, 82.
Fily de Kerrigou, Jean-Marie, 324.
Fleurimont de Noyelles, Louis, 343.
Fleurimont de Noyelles, Nicolas-Joseph, 255, 266, 294, 339, 344, 345, 347, 348, 349, 350, 353, 360, 362, 381, 382, 445, 446, 447, 449, 450, 455, 460, 461, 465.
Fleury de la Gorgendière, Joseph, 207.
Fleury de la Gorgendière, M., 78.
Foigond, François, 207.
Foisy, Louis, 327, 398, 451.
Folles-Avoines, 273.
Fontaine, Joseph, 92.
Fontaine dit Bienvenu, Pierre, 277.
Fontgamy, Thomas, 127.
Foran, Jacques, 418.
Foran, Joseph, 397, 429.
Forçat, André, 241, 261, 270, 288, 295, 323, 353.
Forcier, Alexandre, 321.
Forcier, Augustin, 398.
Forcier, Jean-Baptiste, 356, 406.
Forcier, Joseph, 387.
Forcier, Jean-Philippe, 322.
Forcier, Joseph, 375.
Forcier, Pierre, 340.
Forel, Georges, 195.
Foretier—Voir Fortier.
Fort, Louis, 413.
Fortier, François, 231, 239, 268.
Fortier, Jean-Baptiste, 213, 214, 217, 249, 272, 370, 375, 376, 380, 383, 385, 386, 388, 390, 391, 399.
Fortier, Joseph, 226, 231, 352, 387.
Fortier, L'abbé, 76.
Fortier, Pierre, 248, 249, 273, 398.
Fortin, François, 131.
Fortin, L'abbé Jean-Marie, 117.
Fortin dit Paris, Ignace, 366, 384.
Fortin dit Paris, Pierre, 240, 252, 268, 314, 330, 355, 384, 435.
Forville, Pierre, 381, 426, 441.
Forville dit Papineau, Jean-Baptiste, 420, 424.
Foucher, L'abbé Antoine, 108, 118.
Foucher, Augustin, 297, 298.
Foucher, Le notaire, 193.
Fouin, François, 401.
Fouin dit Lacroix, Charles, 327.
Fouquereau dit Laramée, André, 463.
Fournel, François, 387, 400, 462.
Fournel, Jean-Baptiste, 345, 356.
Franche dit Laframboise, André, 448.
Francœur, Joseph, 333.
François, Louis, 233.
François dit Lepage, Joseph, 321.
François dit Saint-Pierre, Joseph, 411.
Fraser, John, 94.
Frérot, Le notaire, 193.
Freté de Lamotte, Sylvestre, 297.
Fréchet, L'abbé Jean-Baptiste, 82, 104.
Frigon, Antoine, 390, 452.
Frigon, François, 206, 209, 210.
Frigon, Joseph, 273.
Frigon, Louis, 366.
Frigon, Pierre, 460.
Froment, M., 196.

G

Gaboury, Laurent, 335.
Gaboury, Pierre, 394, 426.
Gabriel, Le Panis, 382, 411.
Gadouas, François, 306.
Gadouas, Louis, 250.
Gadouas, Paul, 305.
Gadois, François, 315, 317, 326.
Gadois, Jean-Baptiste, 233, 241.
Gadois, Louis, 257, 287, 395, 423, 427, 447.
Gadois Mauger, Jacques, 312, 344, 345, 349, 350, 354, 364, 388, 390, 392 394, 411, 450, 456, 462, 464.
Gagné, Louis, 451, 457.
Gagné, Nicolas, 214, 230.
Gagné, Paul, 417, 438, 445.
Gagné dit Bellavance, Pierre, 424.
Gagné, Rémy, 391.

Gagné dit Poitevin, Baptiste, 361.
Gagné dit Poitevin, Michel, 361.
Gagnon, Mathurin, 113.
Gagnon, L'abbé Prisque-Amable, 122.
Gaillard, L'abbé Joseph-Ambroise, 48, 54.
Gaillard, M., 111.
Galand, Pierre, 418.
Galarneau, Louis, 309, 333, 350, 367.
Gallet, L'abbé Pierre-Antoine, 125, 126.
Galoudec, Louis, 356.
Gamache, L., 130
Gamelin, Eustache, 288, 291, 293, 304, 305, 306, 307, 308, 309, 311, 312, 313, 314, 331, 358, 359, 362, 365, 367.
Gamelin, Ignace, 2, 7, 218, 220, 224, 225, 232, 235, 245, 248, 249, 258, 259, 260, 262, 265, 272, 275, 276, 278, 279, 286, 288, 289, 290, 292, 293, 294, 296, 298, 311, 315, 317, 346, 352, 356, 365, 370, 371, 372, 374, 375, 376, 377, 378, 379, 386, 387, 388, 398, 399, 402, 404, 405, 406, 409, 418, 419, 420, 421, 422, 423, 424, 427, 432, 433, 435, 438, 448, 449, 450, 453, 456, 459, 461, 462.
Gamelin, Jacques, 217, 222, 234, 235.
Gamelin, Jean-Baptiste, 199.
Gamelin, Joseph, 266, 272, 425.
Gamelin, Josette, 72.
Gamelin, Louis, 253, 255.
Gamelin, Michel, 202, 272, 307, 309, 311, 312, 330, 332, 333, 337, 354, 357, 359, 367, 396, 397, 398, 399, 400, 402, 406, 428, 430, 431, 432, 433, 435.
Gamelin, M., 87.
Gamelin, Pierre, 242, 290, 292, 307, 350, 359.
Gamelin Châteauvieux, Eustache, 283, 284.
Gamelin Gaucher, Pierre, 311, 312, 313.
Gamelin Maugras, Gabriel, 315.
Gamelin Maugras, Pierre, 244, 247, 261, 263, 264, 272, 330, 331, 332, 340, 351, 362, 363, 368, 378, 379, 395, 396, 397, 398, 404, 406, 407, 408, 412, 413, 414, 415, 416, 418, 420, 428, 429, 433, 434, 437, 438, 442, 443, 462.
Gamelin, Maugras, L'abbé Pierre-Mathieu, 69.
Ganie, Joseph, 225.
Ganière, Joseph, 300.
Gannant Sagouas, Marie-Thérèse, 187.
Garahau—Voir Garreau.
Garenne, M., 121.
Gariépy, François, 208, 209.
Gariépy, Jean, 210.
Garnier, Le Père Charles, 1, 4, 5, 7, 8, 10, 15, 18, 22—24, 28, 30, 32, 35, 37,40, 41, 42.
Garnier, Le Père Henri de Saint-Joseph, 4, 5, 7, 8, 18, 22, 24, 28, 30, 32, 35, 37, 40, 41, 42.
Garnier, Claude, 313.
Garnier, Jean, 1, 12.
Garneau, Mgr Benoît, 45.
Garnier dit Potvin, Jean-Baptiste, 271, 312.
Garnier dit Potvin, Joseph, 271.
Garrault—Voir Maugue Garault Saint-Onge.
Garreau, Le Père Léonard, 37, 38, 189.
Garreau, Olive, 344, 409, 464.
Garreau dit Saint-Onge, Charles, 318.
Garreau dit Saint-Onge, Jean, 216, 262, 286, 306, 307, 308, 309, 310, 311, 341, 342, 343.
Garreau dit Saint-Onge, Jean-Baptiste, 263.
Garreau dit Saint-Onge, M., 303, 352, 361, 374, 426, 428, 429, 430, 431, 433, 442, 443.
Garreau dit Saint-Onge, Pierre, 203, 209, 210, 214, 262, 286, 302.
Gasnier, Jacques, 213.
Gaspard, Pierre, 298, 361.
Gastineau—Voir Gatineau.
Gatien, L'abbé Jean-Baptiste, 49, 50, 52, 59, 78, 84, 87, 90, 91, 92, 98, 100, 101, 117.
Gatien, Joseph, 397, 444.
Gatien, Pierre, 288.
Gatignon, dit Duchêne, François, 257.

Gatineau, Le notaire, 193.
Gatineau, Louis, 207, 211, 212, 214, 215, 236, 237, 239, 255, 294, 320, 321, 322, 323, 324, 325, 329, 330, 331, 332, 334, 336, 348, 366, 368, 370, 379, 390, 391, 392, 393.
Gatineau dit Duplessis, Jean-Baptiste, 202, 206, 207.
Gatineau dit Duplessis, Nicolas, 199.
Gatineau dit La Meslée, Louis, 206.
Gaudreau, Ignace, 349, 410, 459.
Gaudry de la Bourbonnière, François, 430, 452.
Gaudry de la Bourbonnière, Jacques, 225, 247, 336, 338, 340.
Gaudry de la Bourbonnière, Joseph, 202, 203.
Gault dit Deslauriers, Charles, 274.
Gaultier—Voir Gautier.
Gaumé, Pierre, 213.
Gauthier, Le chanoine, 1.
Gauthier—Voir Gautier.
Gautier, André, 216, 235, 254.
Gautier, Charles, 231, 280, 442.
Gautier, François, 340, 401, 403, 408.
Gautier, Jacques, 344, 350, 355, 410, 431.
Gautier, Jean-Baptiste, 278, 279, 281, 310, 314, 319, 361, 374, 398, 459.
Gautier, Joseph, 227, 235, 237, 245, 255, 311, 359, 397, 431, 442.
Gautier, Louis, 197.
Gautier, Pierre, 394, 397, 444.
Gautier, Simon, 295.
Gautier de la Veranderie, Jean-Baptiste, 284.
Gautier de la Verendrye, Joseph, 320.
Gautier de la Vérandrye, Pierre, 278, 279, 280, 281, 282, 283, 293, 316, 317, 319, 322, 328, 354, 356, 357, 358, 360, 361, 363, 365, 396, 403, 407, 427, 428, 429, 430, 431, 434, 435.
Gautier de Varennes, René, 250, 251, 252, 253, 254, 255, 256, 258, 259, 260, 261, 262, 263, 264. 266, 267, 268.
Gautier dit Rabaut, Jean-Baptiste, 404.
Gautier dit Landreville, François, 258.
Gautier dit Landreville, Jean, 213, 244, 248, 270, 390.
Gautier dit Landreville, Pierre, 460.
Gautier dit Saguingoira, Jean-Baptiste, 199, 200, 341.
Gautier de Saint-Germain, François, 219.
Gautier dit Saint-Germain, Jean-Baptiste, 316.
Gautier dit Saint-Germain, Joseph, 368.
Gauvreau, Etienne, 295.
Gauvreau, Pierre, 206.
Gazaille, Louis, 373.
Gélinas, Antoine, 354.
Gélinas, Pierre, 201, 204, 252, 267.
Gemmeray—Voir Dufros de la Jemmerais.
Gendron, Charles, 381, 435.
Gendron, François, 326, 343, 366, 384.
Gendron, Jean-Baptiste, 458.
Gendron, Joseph, 382.
Gendron, Pierre, 422.
Généreux, François, 254.
Généreux, Jean-Baptiste, 385.
Généreux, Pierre, 254.
Geneteau, Louis, 250.
Geoffrion, André, 199.
Geoffrion, Jean, 203.
Geoffrion, Joseph, 332.
Geoffrion, Pierre, 322, 335.
George III, 50, 57, 58, 69, 132.
Gérard, Joachim, 395, 403.
Gerbec, Joseph, 231.
Germain, Alexis, 318.
Germain, Antoine, 299, 319, 379, 422.
Germain, Le Père Charles, 67, 102.
Germain, Claude, 248.
Germain, François, 389.
Germain, Jean-Baptiste, 405.
Germain, Joseph, 331, 334, 389, 404.
Germain, Le sieur, 380.
Germain, Louis, 429.
Germain, Robert, 216.
Germain dit Boyer, Etienne, 409.
Germain, Jacques, 201.
Germano, Joachim, 200, 202.
Germano, Michel, 244, 249, 252, 261, 272.

Gervais, François, 273.
Gervais, Gabriel, 394, 407, 422, 443.
Gervais, Jacques, 250, 262, 278, 295.
Gervais, Jean-Baptiste, 382, 383, 459.
Gervais, Urbain, 295.
Gervais de Bourguignon, Etienne, 208.
Gervais, Louis, 441, 465.
Gervaise, Philippe, 303.
Giard, Antoine, 211.
Giard, Basile, 373, 385, 406.
Giard, François, 345, 382.
Giard, Gabriel, 210.
Giard, Jean-Baptiste, 279.
Giard, Pierre, 376.
Giasson, Jacques, 294, 353, 458.
Giasson, Jean, 303, 337, 338, 339, 353, 393, 400, 401, 402, 405, 407, 412, 413, 418, 419, 420, 421, 422, 424, 430, 432, 435, 436, 437, 438.
Gibault, Augustin, 374, 377, 386, 427.
Gibault, Étienne, 325, 353.
Gibault, Gabriel, 220, 343, 353, 460.
Gibault, Jean-Baptiste, 386.
Gibault, Louis, 455.
Gibault, Paul, 396.
Gibault, L'abbé Pierre, 73, 74, 79, 81, 84, 86, 88, 111, 116, 117, 121, 122.
Giboulou, Alexis, 223.
Gignac, Antoine, 308.
Giguère, Antoine, 337.
Giguère, Augustin, 389, 396, 451.
Giguère, Jean-Baptiste, 206, 230, 294, 336, 338, 369, 380, 381.
Giguère, Joseph, 223.
Giguère, Louis, 371.
Giguère, Pierre, 337.
Gilbert, Jacques, 237.
Gilbert, Jean-Baptiste, 400.
Gilbert, Le nommé, 139.
Gillet, Paul, 212.
Girard, Angélique, 269, 270.
Girard, François, 208, 465.
Girard, Jean-Baptiste, 245, 324.
Girard, Joachim, 207.
Girard, Léon, 195.
Girard, Michel, 324.
Girard, Nicolas, 357.
Girardin, Pierre, 337, 372.
Girardy, Joseph, 211.
Giroux, Gabriel, 278.
Giroux, Pierre, 404, 451, 457.
Gladu, Louis, 318.
Gloria, Antoine, 375.
Glory, Laurent, 195, 199, 200, 219.
Godefroy, Jacques, 218, 248.
Godfroy, Jean Baptiste, 250, 251, 252, 253, 254, 256.
Godefroy, Louis-René de, 277.
Godefroy, Le sieur de, 289, 290, 382, 383, 411, 412, 414, 448.
Godefroy de Maubœuf, Jacques, 223, 239.
Godefroy de Linctot, René, 225, 249, 285.
Godefroy de Roquetaillade, Pierre, 214,
Godefroy de Saint-Paul, Amador, 203.
Godefroy de Saint-Paul, Jean-Baptiste, 232.
Godefroy de Tonnancour, Louis-Joseph 82, 99, 102, 107, 115, 127.
Godet, Dominique, 288, 328, 404, 407, 431, 434, 436.
Godereau—Voir Gaudreau.
Godin, Louis, 299.
Godu, René, 270, 317, 333, 361.
Goneau dit Lacouture, Jean, 377.
Goguet, Charles, 262.
Goguet, Gabriel, 388.
Goguet, Pierre, 261.
Goguet, Étienne, 251, 301, 302, 350.
Goguet, Jacques, 202.
Goguet, Jean, 197, 267, 272.
Goguet, Joseph, 242, 268.
Goguet dit Sansoucy, Pierre, 428.
Goldfrep, J., 63.
Gonneville—Voir de Rupalley.
Gorin dit Courville, Pierre, 338.
Guillory, Jean, 287.
Gouin, Ignace, 207.
Gouin, Joseph, 245, 270.
Gouin, Pierre, 207, 209.
Goulet, Alexandre, 311.
Goulet, Augustin, 280, 307, 388, 421, 437.
Goulet, Ignace, 333, 350, 364, 377.
Goulet, Joseph, 197, 266, 324, 418.
Goulet, Louis, 267, 275, 288, 307, 338, 364, 377, 409, 415, 439.
Goulet, M., 253.

Goulet, Pierre, 295.
Gour, Jean-Baptiste, 458.
Gour, Joseph, 444.
Gourdon dit Lachasse, Paul, 460.
Gournay, Pierre, 222, 375, 376.
Gouyau, Lagarde, Jean-Baptiste, 213.
Goyer, Charles, 446.
Goyer dit Belisle, Jacques, 204, 261.
Grand'maison, Michel, 298, 309.
Grand'maison, M., 401.
Graton, Louis, 233.
Graton—Voir Groston.
Gravé-de-la-Rive, L'abbé Henri-François, 54, 74, 79, 106, 126, 129, 130, 131, 135.
Grégoire, François-Marie, 279.
Grenier, Le sieur, 201.
Greysolon de la Tourette, Claude, 195, 196, 197, 198, 199, 200.
Greysolon du Luth, Daniel, 202.
Grignon, Alexis, 377, 403, 423.
Grignon, Ambroise, 439.
Grignon, Antoine, 336, 365, 372, 389, 410.
Grignon, François, 336, 365, 372, 389.
Grignon, Jacques, 235, 237, 245, 250, 274, 276, 336, 338, 410, 454.
Grignon, Jean, 255, 365, 389, 423.
Grignon, Joseph, 287, 348.
Grignon, Michel, 281, 324, 326, 403.
Grignon, Pierre, 336, 379.
Grisé, Le notaire, 193.
Griveau dit Boisjoly, Jean-Baptiste, 221.
Gros, Jean-Baptiste, 207.
Grosleau, Jean-Baptiste, 403.
Groston dit Saint-Ange, Dominique, 296, 340.
Groulx, Gabriel, 259, 286, 307, 374.
Groulx, Jacques, 444.
Groulx, Joseph, 426.
Groulx, Paul, 207.
Guay, L'abbé Jean, 102.
Guay, Jean-Baptiste, 206.
Guay, L'abbé Louis-Michel, 84.
Guenet, Jean-Baptiste, 216, 217.
Guérin dit Lafontaine, Ange, 386.
Guertin, Louis, 204.
Guertin, Pierre, 202, 436.
Guibaud, Joseph, 445.
Guichard, Claude, 196.
Guichaud, L'abbé Jacques-Olivier, 124.
Guignace, Le R. P. 294.
Guignard d'Olonne, Pierre, 209.
Guignon, François, 425.
Guignon, Jacques, 226.
Guilbert, Pierre, 243.
Guillemin, Claude, 403.
Guillemin, L'abbé Jean-André, 107.
Guillemot, Jean-Baptiste, 398.
Guillemot, Marie-Chrétienne, 212.
Guillet, Joseph, 228, 237.
Guillet, Paul, 216, 218, 220, 221, 222, 223, 226, 227, 258, 316, 395, 428, 465.
Guillet de Bellefeuille, Joseph, 200.
Guillimin, M., 80.
Guillon, Jean-Baptiste, 352, 369, 410, 433, 454.
Guillory, Alexis, 396, 398, 399, 405, 406, 407, 408, 409, 410, 412, 415, 416, 420, 423, 426, 428.
Guilory, Antoine, 301.
Guillory, Jean, 222, 287.
Guillory, Simon, 195, 219, 220, 221, 227, 231, 247, 260, 284, 299, 300, 307, 308, 309, 310, 311, 312, 313, 314, 315, 316, 318, 319, 323, 324, 327, 328, 329, 335, 338, 339, 345, 348, 349, 350, 354, 356, 357, 359, 361, 363, 364, 365, 366, 367, 368, 371, 373, 376, 377.
Guillory, Paul, 382.
Guillot, Augustin, 266.
Guinaché dit Lacerte, Michel, 316.
Guion, Jean-Baptiste, 261.
Guion—Voir Guyon.
Guy, Charles, 263.
Guy, Pierre, 287.
Guyon, Guillaume, 229, 274.
Guyon, Ignace, 209.
Guyon, Jean-Baptiste, 235, 295.
Guyon, Joseph, 213.
Guyon Derbanne Des Prés, François, 302.
Guyon Després, François, 285.
Guyon Després, Josette, 235.
Guyon Després, Marie-Joseph, 239, 243.

Guyon dit Lachapelle, Jean, 212.
Gyart—Voir Giard.

H

Habeas Corpus, L', 129.
Hablin, Pierre, 305.
Hachin—Voir Achin.
Hainsse, Joseph, 361.
Haldimand, Frederick, 120, 123, 129, 131.
Halifax, Le comte, 60.
Hamel, Louis, 51, 457.
Hamel, M., 87.
Hamelin, Antoine, 391.
Hamelin, Augustin, 440, 441.
Hamelin, Charles, 428, 430, 431, 432, 440, 441, 454.
Hamelin, François-Marie, 440, 441.
Hamelin, Joseph, 254.
Hamelin, Louis, 250, 253, 254, 255, 266, 267, 268, 269, 273, 277, 278, 283, 288, 291, 293, 321, 322, 323, 324, 325, 329, 330, 331, 332, 334, 336, 340, 347, 348, 368.
Hamelin, Michel, 440, 441.
Hamelin, Paul, 273.
Hamelin, René, 237, 334, 381.
Hamilton, Henry, 129, 131, 132, 133.
Hardouin, Charles, 440.
Hardy, Joseph, 361.
Hardy, Louis, 275.
Hardy, Pierre, 410.
Harel, François, 429.
Harel, Jacques, 284, 436.
Harnois, André, 386.
Harnois, Eustache, 308, 330, 344, 386, 422.
Harrau, Jean, 244.
Haymard—Voir Aymard.
Hazeur, François, 195.
Hazeur, Michel, 388, 459.
Hazur—Voir Hazeur.
Hébert, Antoine, 301.
Hébert, Gabriel, 308, 312.
Hébert, Ignace, 197.
Hébert, Jean-Baptiste, 290.
Hébert, M., 196.
Hédouin, Jean-Baptiste, 291.
Hélie, Charles, 269.
Hélie, Jean, 453.
Heneau—Voir Hunault.
Henry, Jean-Baptiste, 253, 268, 307, 322.
Henry, Joseph, 378.
Henry dit Henrichon, Jean, 277.
Henry dit Laforge, Vincent, 257.
Héroux, Joseph, 433.
Héroux, Louis, 300.
Herpin dit Potvin, René, 308, 328, 340, 361.
Hertel de Cournoyer, Michel, 225, 228, 231.
Hertel de la Frénière, Michel, 216.
Hertel de Moncour, Jean-Baptiste, 313.
Hertel de Moncour, Le sieur, 317, 318, 319, 320, 321, 324, 333, 335, 337, 338, 339.
Hertel de Rouville, Le juge, 117.
Hertel de Rouville, M., 131.
Hervé, Baptiste, 322.
Hervé, Bastien, 225.
Hervé, Louis, 240.
Hervieux, Jacques, 429, 432, 433, 434, 435, 436, 444.
Hervieux, Jean-Baptiste, 215, 230, 266, 291, 292, 294, 295, 302, 303, 322, 368, 397, 420, 424, 425, 436.
Hervieux, Louis, 438.
Héry, Charles, 288, 294, 301, 312, 313, 314, 328, 329, 330, 331, 334, 335, 336, 337, 339, 383, 387, 390, 391, 396, 397, 401, 406, 419, 426, 447, 449, 460, 461, 462.
Héry Duplanty, Jean, 262, 363.
Héry Duplanty, M., 432.
Hestier—Voir Éthier.
Hilaire, François, 222.
Hilaire, Joseph, 443.
Hingan, L'abbé Jacques, 68, 69, 77, 81, 83, 91, 94, 100, 101, 103, 104, 121.
Hodiesne, Le notaire, 193.
Hody, L'abbé, 134, 135.
Hogue, François, 215.
Hôpital général de Québec, L', 47, 51, 54, 55, 56, 58, 62, 72, 73, 106.
Hopital général de La Rochelle, 135.
Horsan dit Richard, Ignace, 318.

Hôtel-Dieu de Québec, L', 55, 62, 73, 97, 106, 109.
Hôtel-Dieu de Montréal, 62, 148.
Hôtesse, Louis, 351.
Houde, Antoine, 290.
Houde, Louis-Joseph, 391.
Houé dit Jolicœur, François, 426.
Houé dit Jolicœur, Jean-Baptiste, 376.
Houle, Antoine, 312, 352.
Houle, François, 359.
Houle, Jean-François, 423, 434.
Houle, Joseph, 359, 411.
Houtelas, Joseph, 297.
Houvé, Jean, 207, 210.
Huault (Huo), Le nommé, 202.
Hubardeau, Jean-Baptiste, 424.
Hubert, L'abbé Augustin-David, 103, 112, 122.
Hubert, Françoise-Véronique, 303.
Hubert, Jean-Baptiste, 460.
Hubert, Mgr Jean-François, 65, 109, 132, 133, 135.
Hubert, L'abbé Louis-Antoine, 119, 120.
Hubert, Marie-Anne, 269.
Hubert, L'abbé Pierre-René, 71, 105, 125, 131.
Hubert dit Lacroix, Ignace, 196.
Hubert dit Lacroix, Jacques, 202, 210, 211, 213, 226, 232, 245, 257, 278.
Hubert dit Lacroix, Joseph, 317.
Hubert dit Lacroix, Louis, 196, 256.
Hubert dit Lacroix, Pierre, 226, 259, 268, 271, 277, 285, 302, 303, 332, 333, 334, 335, 369, 380.
Hue, Pierre, 431.
Hue dit Paul, Louis, 197.
Hué dit Cournoyer, Charles, 289.
Huet, L'abbé Jean-Baptiste, 130.
Huet, Marien, 215.
Huet de la Valinière, L'abbé Pierre, 70, 109, 114, 117, 121.
Huet dit Dulude, Jacques, 215.
Huet dit Dulude, Joseph, 216, 218.
Huet dit Dulude, Pierre, 452.
Huguet, Le Père Joseph, 71, 78, 129.
Humières, Le maréchal d', 148.
Hunard, François, 413.
Hunault, Alexandre, 376, 388, 391, 411, 438.
Hunault, Jacques, 377.
Hunault, Louis, 326.
Hunault, Joseph, 392, 409.
Hunault, Toussaint, 203.
Hunault dit Deschamps, Antoine, 228, 259, 266, 272, 283, 288, 297, 316, 335, 348, 365, 377, 392, 409, 415, 432, 442.
Hunault dit Deschamps, Jean-Baptiste, 249, 266, 378.
Hunault dit Deschamps, Michel, 400, 401, 408.
Hunault dit Deschamps, Nicolas, 260.
Hunault dit Deschamps, Pierre, 212, 228, 267, 279, 316, 335, 348, 350, 367, 370, 392, 415, 416, 432, 464.
Huot, L'abbé Pierre, 119.
Hurons, Les, 38.
Hurtubise, Jean, 196.
Hurtubise, Louis, 195, 197.
Hurtubise, Marin, 242, 244, 254, 255, 256, 266, 267, 268, 270, 271, 278, 279, 280, 287, 288, 289, 290, 291, 293, 295, 296, 297, 299, 300, 301, 316, 317, 318, 320, 322, 323, 324, 328, 329, 332, 333, 334, 335, 338, 339, 346, 351, 352, 355, 356, 361, 363, 364, 367, 368, 371, 425.
Hus, Louis, 203.
Hussey, L'abbé, 131, 132.
Huynan dit Laforge, Pierre, 199.
Hyacinthe, Le Père, 80.

I

Isidore, Le Père, 99, 110.
Iroquois, Les, 71, 78, 141, 148, 411.
Isle-Dieu, L'abbé de l', 54, 61, 63, 64, 68, 70, 97, 103, 106.

J

Jacques, Antoine, 422.
Jacrau, L'abbé A.-J.-M., 54, 67, 85, 93, 105.
Jalbert, Jacques, 229.
Jamme dit Carrière, Jean-Baptiste, 449.

Janis, François, 381.
Janis, Jacques, 278, 303.
Janis, Nicolas, 394, 403.
Janis, Paul, 369.
Janot, Joseph, 270.
Janot dit Bourguignon, Henri, 407.
Janot dit Lachapelle, André, 234, 242, 311, 317, 330, 349, 364, 376, 292, 409, 416, 459.
Janot dit Lachapelle, Basile, 419, 443.
Janot dit Lachapelle, Jacques, 215.
Janot dit Lachapelle, Jean-Baptiste, 261, 288.
Janot dit Lachapelle, Nicolas, 268.
Janot dit Lachapelle, Pierre, 200, 299.
Janot dit Lachapelle, Robert, 195, 204.
Janson Lapalme, Charles, 278.
Jarret dit Beauregard, Antoine, 461.
Jarret dit Beauregard, François, 384.
Jarret de Beauregard, Laurent, 384.
Jarret de Verchères, Jean-Baptiste, 256, 271, 277, 324.
Jarry, Étienne, 417.
Jarry, Jean-Baptiste, 207, 208, 222, 229, 249.
Jasmin, Henri, 208.
Jasmin, Jean-Baptiste, 413.
Jasmin, Robert, 208.
Jaudoin, Jacques, 362.
Javillon dit Lafeuillade, Louis, 213.
Jean, L'abbé Joseph-Maurice, 122, 126.
Jean dit Denis, Denis, 249.
Jean dit Godin, Raymond, 209.
Jean-Baptiste, Le Panis, 212, 213, 265, 283, 289, 294, 322, 369, 381.
Jeanne, Robert, 421, 424.
Jemmerais, M. de la, 280, 283.
Jérôme, Antoine, 390, 432, 436.
Jerôme, Augustin, 405.
Jérôme, François, 429.
Jérôme, Ignace, 451, 459.
Jérôme, Joseph, 459.
Jérôme dit Latour, François, 259.
Jérôme dit Latour, Jean-Marie, 443.
Jésuites, Les Pères, 57, 69, 84, 86, 89, 95, 108, 109, 116, 128, 144, 189, 200, 202, 205, 207, 208.
Jetté, Jean-Baptiste, 292, 313, 369, 394.
Jetté, Joseph, 220.
Jetté, Nicolas, 197, 368.
Jetté, Paul, 199, 204.
Jetté, Urbain, 239, 258, 283.
Joannis, Le sieur, 382.
Joachim, Louis, 211.
Jobin, Jacques, 202.
Jobin, Pierre, 341.
Jodoin, Joseph, 459.
Jogues, Le Père Isaac, 20, 23, 28, 29, 30, 37, 41.
Joinville Lacombe, Louis-François, 236.
Jolicœur, François, 308.
Jolicœur, Jean-Baptiste, 324.
Jolicœur, Pierre, 289.
Jolliet, Adrien, 312.
Jolliet, François, 302.
Jolliet, Jean, 199.
Jolliet, Jean-Baptiste, 398, 405.
Jolliet, Joseph, 237, 245.
Jolliet dit Baillairgé, Jean-Baptiste, 359, 363, 366.
Jollivet, L'abbé Louis, 56, 60, 72, 83, 85, 105.
Joly, Jean-Baptiste-Pierre, 320.
Joly dit Saint-Onge, Pierre, 388, 431, 461.
Joncaire, M., 340.
Jorian, Pierre, 445, 446, 460, 461, 463, 464, 465.
Joseph, Le sauvage, 339, 351.
Joseph-Marie, Le Panis, 307, 445.
Joubert, Jean-Baptiste, 342.
Joudras—Voir Jutras.
Jourdain, François, 432, 442.
Jourdain, Jean-Baptiste, 369, 394, 426, 431.
Jousset, Jean, 207.
Joyal, Joseph, 267.
Joyelle, Jean-Baptiste, 398, 465.
Jubinville, Jean-Baptiste, 277, 308, 343.
Jubinville, Michel, 263.
Juchereau de Saint-Denys, Charles, 204, 206, 207.
Juchereau de Saint-Denys, Françoise, 209.
Juchereau de La Ferté, Joseph, 195.
Judon, Louis, 247.
Judy dit Rencontre, François, 227, 233.
Juelin, Guillaume, 202.

Julien, Joseph-Augustin, 374, 399.
Juillet, Louis, 339, 369.
Julien, Joseph, 401, 440, 453.
Julière, Jean-Bernardin, 414.
Jumonville, Le sieur, 420.
Juneau, Pierre, 230, 232.
Juneau dit Latulippe, François, 260, 278.
Juneau dit Latulippe, Joseph, 379.
Jussaume dit Saint-Pierre, Léonard, 395.
Jussaume dit Saint-Pierre, Pierre, 395, 436.
Jutras, Michel, 458.
Jutras de la Perrotière, Pierre, 208.
Jutras dit Desrosiers, Jean-Baptiste, 214.

K

Kerbério, L'abbé L.-M.-Melchior de, 67, 72.
Kerrigou—Voir Fily de Kerrigou.
Kimbert, L'abbé Thomas, 124.

L

Labadie, L'abbé Pierre, 123.
La Barre, Le Père de, 40.
Labelle, Joseph, 354.
Labelle, Nicolas, 429.
Laberge, François, 196.
Laberge, Guillaume, 208, 223.
Laberge, Nicolas, 206, 207.
Laberge, Joseph, 421.
La Bière, Le sieur, 201.
Labissonnière, Joseph, 383.
Labissonnière, Louis, 367.
Labissonnière, M., 422.
Labissonnière, Pierre, 365.
Labombarde, André, 301.
Labombarde, M., 448.
Labombarde, Pierre, 457.
La Borde, Nicolas, 415.
Labossière, Nicolas, 360.
Labrèche, Jean-Baptiste, 383.
Labrèche, Pierre, 296.
Labrosse, Le Père Jean-Baptiste de, 76, 84, 86, 92, 122, 125.
La Broquerie Boucherville, M. de la, 98.
Lac, Jean-Baptiste, 250.
Lacelle, Agathe, 288.
Lacelle, Jacques, 375.
Lacelle, Nicolas-Joseph, 344.
Lacelle, René, 391, 413.
Lacerte, Jean-Charles, 294, 334.
Lachance, Paul, 401.
Lachapelle, André, 424.
Lachapelle, Jean-Baptiste, 332.
Lachapelle dit Persillié, Pierre, 396, 420.
La Charité—Voir Laspron dit La Charité.
Lachaussée, Jean-Baptiste, 314.
Lachaussée dit Martigny, François, 365.
Lacombe, Jean, 235.
Lacombe, Joseph, 334, 378.
Lacombe dit Latreille, Louis, 311.
La Corne, L'abbé Joseph-Marie de, 47, 61, 63, 64, 71, 85, 104, 106, 107.
La Corne, Louis de, 269, 351, 371, 372, 395, 396.
La Corne de la Colombière, Antoine de, 284, 290, 313, 314, 315, 372.
Lacorne de Chapt et de Saint-Luc, Luc de, 383, 354, 355, 356, 358, 359, 364, 367, 374, 384, 391, 392, 417, 419, 420, 432, 433, 434, 436.
Lacorne de Saint-Luc, François-Josué, 401, 403, 406, 410.
La Corne de Saint-Luc, Mademoiselle, 83.
La Corne de Saint-Luc, M., 76, 85, 116.
La Corne Dubreuil, Le sieur, 346, 353, 351, 396, 408, 432, 436, 438.
Lacoste, Le sieur, 402, 408.
Lacoste dit Languedoc, André, 237, 252, 463.
Lacoste dit Languedoc, Antoine, 231, 246, 250.
Lacoste dit Languedoc, François, 446.
Lacoste dit Languedoc, Jean-Baptiste, 217.
Lacourse, Jacques, 333.
Lacoursière, Jean, 394.
Lacoursière, Louis, 450.
Lacroix, Charles, 294, 306, 434.
Lacroix, Hubert, 349, 353.
Lacroix, Jean-Baptiste, 229.
Lacroix, Joseph, 413.

Lacroix, Pierre-Hubert, 419, 424.
Lacroix, Véronique, 293.
Ladéroute, Pierre, 280.
Ladouceur, Guillaume, 321.
Ladouceur, Louis, 321.
Ladouceur, Jean-Baptiste, 299, 314.
Ladouceur, Nicolas, 232, 245.
Ladouceur, Pierre, 365.
Ladvocat, Jacques, 425.
Lafantaisie, Charles 440.
Lafantaisie, Charles-Maurice, 286, 303.
Lafantaisie, François-Marie, 405.
Lafantaisie, François-Maurice, 322, 437.
Lafantaisie, Maurice, 461.
Lafantaisie, J.-U.-Maurice, 306.
Lafantaisie, René-Maurice, 297.
Lafantaisie, Urbain, 441.
La Favrie—Voir Bissonnet dit La Favrie.
Lafaye, Antoine, 198.
Laferrière, Pierre, 139.
Laferté, Joseph, 433.
Lafetière dit Jasmin, Jean-Baptiste, 339, 400.
Laflamme, Philippe, 458.
Lafleur, Charles, 404, 437, 452.
Lafleur, Claude, 336.
Lafleur, Jacques, 299.
Lafleur, François, 222, 228, 230, 236, 451.
Lafleur, Hyacinthe, 435.
Lafleur, Jean-Baptiste, 289, 308, 328.
Lafleur, Joseph, 317, 397, 431, 436, 441.
Lafleur, Pierre, 259, 276, 326, 370, 412, 438, 442, 443.
Lafleur dit Lecomte, Laurent, 445.
Lafond, Antoine, 452.
Lafond, Augustin, 326, 390, 410, 437.
Lafond, Charles, 383.
Lafond, Étienne, 409.
Lafond, François, 303, 334, 439.
Lafond, L'abbé Pierre, 123.
Lafontaine, Ange, 462.
Lafontaine, Jacques, 229, 238.
Lafontaine, Jean-Baptiste, 232, 233, 235, 236, 285, 465.
Lafontaine, Robert, 209, 221.
Lafontaine, Siméon, 397.
Laforce, Jean-Baptiste, 343.
Laforest, François de, 196, 198, 199, 201, 203, 204, 205, 212, 213.
Laforest, Jean de, 196, 428, 448.
Laforge, Vincent, 389.
Lafortune, Jean-Baptiste, 221.
Laframboise, André, 364.
Laframboise, François, 340, 355.
Laframboise, Jean-Baptiste, 231,
Laframboise, M., 81.
Lafrance, Clément, 305, 323, 387.
Lafrance, François, 380, 390.
Lafrance, Joachim, 435.
Lafrance dit Darragon, Michel, 298.
Lafrance dit Darragon, René-Joachim, 442.
Lafranchise, Albert, 208, 209.
Lafranchise, Antoine, 395, 413.
Lafresnière, Alexis, 401.
Lagacé, Antoine, 449.
La Grandeur, Antoine, 371, 376.
Lagrave, Pierre, 206.
Lagroix, L'abbé Antoine Huppé, 49, 54, 55, 78, 101, 102, 111, 131.
Laguerce, Antoine, 319, 357, 424, 453.
Lahaille, L'abbé Jean, 116.
Lahaye, Jean-Baptiste, 337, 353, 357.
Lahaye, Joseph, 323, 334, 365, 441.
Lahaye, Le sieur, 393, 423.
Lahaye, Pierre, 345, 363.
Lainé, Michel, 138, 139.
Lajeunesse, Charles, 371, 463.
Lajeunesse, Clément, 202.
Lajeunesse, Nicolas-Joseph, 381.
Lalande, Charles, 340.
Lalande, Édouard, 442.
Lalande, François, 442.
Lalande, Jean de, 205.
Lalande, Jean-Baptiste, 312, 314.
Lalande, Marguerite, 245.
Lalande dit Latreille, Antoine, 322, 413.
Lalande dit Latreille, Charles, 327, 409, 431.
Lalande dit Latreille, Jacques, 259, 295, 304, 387.
Lalanne, Le notaire, 193.
Lalemant, Le Père Gabriel, 1, 40, 41.
Lalement, Le Père Jérôme, 23, 26, 32.
Lalement, Louis, 435.

Laleu dit Lamontagne, Jean-Baptiste, 235, 238, 262, 270, 283, 332.
Laliberté, Antoine, 387.
Laliberté, Claude, 260, 271, 323.
Laliberté, François, 256, 260, 271, 282, 297, 308, 363, 432, 443.
Laliberté, Joseph, 343.
Laliberté, Michel, 390.
Lalonde, André, 343, 460.
Lalonde, Edouard, 327, 340, 370.
Lalonde, François, 335, 460.
Lalonde, Guillaume, 222, 335, 367.
Lalonde, Joseph, 385.
Lalonde, Louis, 329, 404, 426, 459.
Lalonde dit L'Espérance, Jean, 205.
Lalongé, Augustin, 355.
Lalongé, Pierre, 231, 239.
Lalouette, Joseph, 307.
Lalumaudière dit Lafleur, Louis, 458.
Lalumière, Étienne, 306, 348.
Lalumière, Joseph, 309.
Lalumière, Michel, 453.
Lamalice, André, 430.
Lamalice, Joseph, 397.
Lamarche, Antoine, 307, 330.
Lamarche, Charles, 271, 437.
Lamarche, Joseph, 296.
Lamarche, Nicolas, 356.
Lamarche, Pierre, 240, 255, 303.
Lamargue dit Sansoucy, Pierre, 210.
Lamargue—Voir Marin de La Margue.
Lamarine, Pierre, 435.
Lamarque, François, 252, 274, 363, 464.
Lamarque, Jacques de, 200.
Lamarque, Madame 119.
Lamarque, Paul de, 273.
Lamarque, René, 292, 304, 382, 443, 462.
Lamarque de la Périère, Claude, 378, 391.
Lamarque—Voir Nolan de Lamarque.
Lamarre, Augustin, 139.
Lamarre, Joseph, 239, 245.
Lambert Dumont, Eustache, 266, 272, 284.
Lamirande, Claude, 360, 399, 421, 432, 444.
Lamirande, Jacques, 458.
Lamirande, Michel, 313.
Lamontagne, Charles, 324.
Lamontagne, François, 371, 399.
Lamontagne, Jean-Baptiste, 223, 226, 306, 346.
Lamothe Douville—Voir Dagneaux de Lamothe.
Lamothe, Guillaume de, 257.
Lamothe, Le sieur, 420, 448, 449, 450, 453.
Lamothe, Pierre, 389.
Lamothe Cadillac, Antoine, 203, 204, 205, 208, 210, 211, 212, 213.
Lamotte, L'abbé Antoine, 130.
Lamoureux, Jean-Baptiste, 399.
Lamoureux, Louis, 400.
Lamoureux, Pierre, 202.
Lamoureux dit Saint-Germain, François, 258, 416.
Lamy, Claude, 207, 210.
Lamy, Joseph, 212.
Lamy, Michel, 250, 287, 458.
Lamy, Pierre, 196, 218.
Lamy, Le sieur, 228.
Lamy Defond, Jean, 359, 361.
Lamy Defond, Joseph, 410, 441.
Lamy Defond, Pierre, 203, 229.
Lanctot, André, 349.
Lanctôt, François, 286, 298, 444.
Lanctot, Jean-Baptiste, 232.
Lanctot, L'abbé René-Paul, 127.
Lanceleur, Le nommé, 99, 100, 101.
Lande dit Mata, Joseph, 209.
Landreville, Jacques, 245.
Landreville, Jean, 452.
Landreville, Joseph, 331, 346.
Landreville, Lefèvre, 447.
Landreville, Pierre, 453.
Landry, Amant, 139.
Landry, Pierre, 139.
Laneuville, Joseph, 458.
Lange dit Cusson, Jean-Baptiste, 344.
Langevin, François, 213, 228.
Langevin, Étienne, 301.
Langevin, Jean-Baptiste, 219, 223.
Langevin Brunsard, François, 392, 393.
Langlois, Augustin, 228, 236, 238, 387, 390.
Langlois, Étienne, 254.
Langlois, Jacques, 214, 215, 217, 222, 231, 233, 236, 237, 238, 239, 265, 278, 286, 287.

Langlois, Jean-Baptiste, 406.
Langlois, Noël, 254, 356, 462.
Langlois dit Lachapelle, André, 301, 312, 321, 331, 346, 367.
Langlois dit Lachapelle, Jean, 253.
Langlois dit Lachapelle, Louis, 281, 290.
Langlois dit Lachapelle, Pierre, 405.
Langlois dit Traversy, Noël, 412, 426, 433.
Langoumois, Charles, 238.
Languedoc, André, 316, 357, 378, 393, 409, 416.
Languedoc, Antoine, 328, 360, 367.
Languedoc, Baptiste, 360.
Lanoraie, Pierre Neveu, 392.
Lanone, Barthélemy, 314.
Lanoue, Joseph de, 228.
Lanoue, M. de, 266, 267, 268, 269.
Lantier, Antoine, 386, 415, 431.
Lapalme, Claude, 351.
Lapalme, Louis, 224.
Lapensée, Antoine, 369.
Lapensée, Jacques, 406.
Lapensée, Jean-Baptiste, 315.
La Pérade—Voir Tarieu de la Pérade.
Laperche, François, 342, 356.
Laperche dit Saint-Jean, Pierre, 290.
Laperle dit Deschenaux, Maurice, 428.
La Périère—Voir Marin.
Lapierre, François, 297, 376, 385.
Lapierre, Joseph, 414, 446.
Lapierre, Léonard, 393.
Lapierre, Louis, 293, 309.
Lapierre, Paul, 385, 406.
Lapintade, Joseph, 415.
Laplaine, François, 399.
Laplaine, Jacques, 267.
Laplaine, Joseph, 327.
Laplante, Amable, 139, 140.
Laplante, Antoine, 464.
Laplante, Charles, 334, 351, 372, 464.
Laplante, Gilles, 256.
Laplante, Louis, 267, 274.
Laplante, Toussaint, 258.
Lapointe, Antoine, 451.
Lapointe, Baptiste, 328.
Lapointe, François, 328, 453.
Lapointe, Joachim, 357, 398.
Laporte, Jean-Baptiste, 320, 347, 361, 398, 414, 445, 465.
Laporte, Joseph, 371, 391.
Laporte, Paul, 218.
Laporte, Pierre, 306, 414, 420, 459.
Laporte Louvigny, Louis de, 198, 200, 201, 202.
Laporte Louvigny, Mme de, 201.
Laporte dit Saint-Georges, Louis, 199.
Laprairie, Julien, 212.
Laprise, Jacques, 251.
Lapromenade, Le sieur, 454.
Laquerre, Pierre, 205.
Larabelle, Joseph, 414, 423, 425.
Larante, François, 323.
Larche, Charles, 429, 437, 440.
Larche, François, 214, 222, 405, 406.
Larche, Jacques-Mathieu, 445.
Larche, Jean-François, 226.
Larche, Joseph, 225.
Larche, Louis, 265.
Larchevêque, Alexandre, 326.
Larchevêque, Augustin, 401, 403, 405.
Larchevêque, Charles, 325.
Larchevêque, François, 215, 228, 229, 237, 238, 239.
Larchevêque, Joseph, 337.
Larchevêque dit Lapromenade, Jacques, 219, 278.
Larchevêque dit Lapromenade, Jean-Baptiste, 419, 422, 454.
La Rère, Catherine, 208.
Larivière, André, 301, 361.
Larivière, Antoine, 364, 424, 461.
Larivière, Charles, 358, 387, 412, 440, 463.
Larivière, François, 325, 332.
Larivière, Jean-Baptiste, 271, 306, 311.
Larivière, Jean-Marie, 372.
Larivière, Joseph, 311, 350, 374.
Larivière, Noël, 415.
Larivière, Pierre, 331, 332, 425.
Larivière, Séraphin, 288, 310.
Larivière dit Clément, Antoine, 314.
Laroche, André, 375.
Laroche, François, 252, 436,
Laroche, Joseph, 230, 242, 350, 378.
Laroche, Mathurin, 289, 295, 303, 371, 394, 420.

Laroche, Noël, 228.
Laroche, Pierre, 375, 406, 419, 432, 442, 451.
Laroche, Thérèse, 93.
La Rochefoucault Liancourt, M., 193.
Laronde—Voir Denys de la Ronde.
Larose, François, 343.
Larose, Guillaume, 224.
Larose, Jean-Baptiste, 230, 326, 407.
Larose, Joseph, 254, 340, 359.
Larose M., 200.
Larrivée, Joseph, 219.
Larue, Joseph, 207.
Lasaline, Claude, 325.
La Salle, Jacques, 441.
La Saussaye, Le sieur de, 339, 389, 411.
La Sisseraye, Jean, 458.
La Sisseraye, Noël, 229.
Laspron dit La Charité, Claude, 275, 282, 331.
Laspron dit La Charité, Louis, 264, 275.
Laspron dit La Charité, Maurice, 221.
Laterrière, M., 119.
Latouche, Jean-Laurent, 359, 429.
Latour, François, 268, 308, 335, 342.
Latour, Jean, 206, 207, 208, 209, 399, 401, 404, 419.
Latour, Louis, 359.
Latour, Le notaire, 193.
Latour, Mathias, 452.
Latour, Pierre, 345.
Latour Dezery, L'abbé François-Xavier, 68, 74, 80.
Latraverse, Antoine, 462.
Latraverse, Paul, 431.
Latreille, Charles, 321, 412, 421.
Latreille, Gabriel, 396, 406, 444.
Latreille, Jean-Baptiste, 455.
Latreille dit Lacombe, François, 216, 220.
Latreille—Voir Lalande dit Latreille.
Latulippe, Claude, 263.
Latulippe, Joseph, 263.
Latulippe dit Juneau, François, 312.
Latulippe dit Juneau, M., 336.
Launière, Pierre, 365.
Laurent de la Chapelle, Nicolas, 200, 218.
Laurion—Voir Lorion.
Lauzon, Nicolas, 239, 277.
Lauzon, Séraphin, 385.
Laval, Mgr de, 45, 72, 143.
Laval, Jacques, 196.
Lavallée, Antoine, 310, 339, 392.
Lavallée, Charles, 362.
Lavallée, Jacques, 280, 318, 437.
Lavallée, Jean, 280, 310, 397.
La Vallée, L'abbé, 122, 134, 135.
Lavallée, Michel, 314, 421.
Lavallée, Noël, 208.
Lavaltrie—Voir Margane de Lavaltrie.
Laverdure, Louis, 243.
Laverdure, Pierre, 445.
Lavergne, François, 437.
Lavergne, Joseph, 348, 401, 443.
Lavergne, Louis, 427.
Lavigne, Joseph, 373.
Lavigne, Pierre, 391, 414.
Lavigne dit Brodeur, Jean-Baptiste, 355.
Laviolette, Bernard, 382, 396, 428, 433, 441, 454.
Laviolette, François, 235, 243, 249, 263, 272, 315, 322, 357, 441.
Laviolette, Jean-Baptiste, 408, 443.
Laviolette, Joseph, 463.
Laviolette, Pierre, 319, 443.
Laviolette, Thomas, 463.
Lavoie, Basile, 139.
Lavoie, Jean-Baptiste, 238.
Lavoie dit Saint-Amour, Jacques, 210.
Learo, Thomas, 349.
Lebeau, Jean-Baptiste, 256, 337, 379.
Lebeau, Ignace, 340.
Lebeau, René, 347, 373, 400, 418, 446.
Lebeau dit L'Alouette, François, 346, 450.
Lebeau dit L'Alouette Joseph, 266, 307, 317, 356.
Lebel, Augustin, 138.
Lebel, Jean, 138, 139.
Lebel, Joseph, 382.
Le Ber, François, 201.
Le Ber, Jacques, 147, 153.
Le Ber, Jeanne, 141, 144, 144 à 166, 170.
Le Ber, Joachim, 195, 196, 198.
Le Ber, Madame, 148.
Le Ber, Pierre, 147, 161, 450.
Le Ber Duchesne, M., 158.

Leblanc, Charles, 329, 358.
Leblanc, Jacques, 294, 327, 461.
Leblanc, Jean, 262, 246.
Leblanc, Jean-François, 461.
Leblanc, Joseph, 367.
Leblanc, Pierre, 285, 294.
Leblond, M., 393.
Le Bœuf, Charles, 330.
Le Bœuf, François, 370.
Le Bœuf, Jean-Baptiste, 380, 382.
Le Bœuf, Pierre, 198, 209, 210, 214, 232, 235, 280, 305, 452.
Le Bœuf, René, 378.
Le Brodeur dit Lavigne, Augustin, 405, 450.
Le Brodeur dit Lavigne, Christophe, 280.
Le Cavalier, Toussaint, 217, 218, 226, 233, 274, 286, 326, 359, 386, 399, 400, 401, 402, 403, 404, 405, 406, 407, 408, 448.
Léchelle, le sieur, 447.
Leclair, Florent, 204.
Leclair, Jean, 199.
Leclair, Joseph, 461.
Leclerc, Jacques, 404.
Leclerc, Jean, 204.
Leclerc, l'abbé Jean-Adrien, 128.
Leclerc, Joseph, 445.
Leclerc, Louis, 386, 427, 442, 457.
Leclerc, Pierre, 327.
Leclerc dit Blondin, Claude, 305.
Le Clos, Le sieur, 201.
Lecompte, Jacques, 370.
Lecompte Dupré, Jean-Baptiste, 229, 237, 238, 256, 275, 277, 283, 284, 295.
Lecompte Dupré, Le colonel, 106.
Lecomte Dupré, Saint-Georges, 83, 224, 229, 236, 237, 238.
Lecouet, Jacques, 440.
Lecourt, Gilles, 215, 217, 218.
Lecourt, Jean-Baptiste, 411.
Lecourt, Joseph, 347, 350, 374, 377, 378.
Lecourt, Michel, 301.
L'Écuyer, Augustin, 302.
L'Écuyer, François, 249, 261, 296, 408, 440.
L'Écuyer, Jacques, 280, 346, 374.
L'Écuyer, Jean, 211.
L'Écuyer, Joseph, 216, 224, 280, 389.
L'Écuyer, Joseph-Marie, 283, 332, 337, 358, 362, 363, 365, 366, 367, 369, 376, 378.
L'Écuyer, Louis, 302, 440, 459.
L'Écuyer, M., 115.
L'Écuyer, Nicolas, 221, 223, 282, 291.
L'Écuyer, Paul, 283, 305, 313, 324, 339, 365, 380, 406.
L'Écuyer, Pierre, 210.
L'Écuyer, René, 227.
Ledoux, Christophe, 236, 252.
Ledoux, Étienne, 295.
Ledoux, Gabriel, 437, 454.
Ledoux, Jean-Baptiste, 216, 331.
Ledoux, Joseph, 449.
Ledoux, Pierre, 302.
Ledoux dit Latreille, Nicolas, 406.
Leduc, André, 364, 425.
Leduc, Antoine, 375, 377, 405.
Leduc, Charles, 276, 285, 302, 303.
Leduc, Jacques, 445.
Leduc, Jean, 238.
Leduc, Jean-Baptiste, 300, 323, 449, 452, 453.
Leduc, Joseph, 330, 383, 387, 395, 402, 419, 422, 446, 447.
Leduc, Lambert, 238.
Leduc, Louis, 375, 448.
Leduc, Michel, 461.
Leduc, Paul, 271, 454, 456, 457, 458, 461, 462.
Leduc, Philippe, 201, 220, 238, 247, 248, 249, 258, 283, 284, 291, 313, 396, 429, 430, 435, 436, 437, 438, 439, 442, 443, 444, 445, 446, 456, 458, 459.
Leduc, Pierre, 238, 272, 276, 283, 284, 285, 375, 450, 451, 452, 462, 424, 444, 448.
Lefebvre, Antoine, 224, 229, 236, 237, 283, 336.
Lefebvre, Alexis, 235, 336.
Lefebvre, Charles, 262, 263, 286, 354, 361.
Lefebvre, François, 264, 301, 302, 313, 325, 344, 374.
Lefebvre, Gabriel, 257.
Lefebvre, Geoffroy, 402.

Lefebvre, Jean, 195, 247, 272.
Lefebvre, Jean-Baptiste, 380, 431, 433, 440, 442, 444, 447, 448, 453, 457, 458, 460, 461, 462.
Lefebvre, L'abbé J.-F.-X., 80, 87, 110, 111.
Lefebvre, Joseph, 221, 232, 233, 253, 325, 344, 355, 370, 382, 452, 463.
Lefebvre, Julien, 404, 462.
Lefebvre, La Sœur, 82.
Lefebvre, Laurent, 268.
Lefebvre, Louis, 210, 211, 380, 453.
Lefebvre, M., 319, 313, 320, 324, 337, 338, 339, 423.
Lefebvre, Madeleine, 379.
Lefebvre, Nicolas, 402.
Lefebvre, Noël, 254.
Lefebvre, Pierre, 240, 301, 337.
Lefebvre Duchouquet, Jacques, 255, 302.
Lefebvre Duchouquet, Louis, 216, 286, 346, 347, 348.
Lefebvre Duchouquet, Pierre, 352, 465.
Lefebvre Duplessis, François, 244, 265, 266, 300, 301.
Lefebvre de Laciserée, Joseph, 407, 422, 436.
Lefebvre de Laciserée, Noël, 316, 350.
Lefebvre dit Saint-Eustache, Nicolas, 460.
Lefort, François, 279.
Lefort, Jean-Baptiste, 296, 326, 345.
Lefournier Duvivier, Louis-Hector, 376.
Lefranc, Le Père Louis, 116.
Legal dit Saint-Brion, François, 407.
Legardeur de Beauvais, René, 196, 198, 200.
Le Gardeur de Beauvais, Thomas, 202.
Le Gardeur de Courtemanche, Augustin, 201, 204.
Le Gardeur de Courtemanche, M., 417, 418, 419, 441.
Le Gardeur de Lisle, Charles, 202, 203, 215, 216, 218.
Le Gardeur de Mutrecy, François, 207.
Le Gardeur de Repentigny, Jean-Baptiste, 217, 221, 228, 229, 232, 239.
Le Gardeur de Repentigny, Marie-Catherine, 427.
Le Gardeur de Saint-Pierre, Jacques, 315.
Le Gardeur de Saint-Pierre, Jean-Paul, 225.
Legault dit Deslauriers, Charles, 267, 277, 324, 372, 423.
Legault dit Deslauriers, François, 362, 399, 435, 459.
Legault dit Deslauriers, Jean-Baptiste, 258, 320.
Legault dit Deslauriers, Joseph, 277, 284, 291, 296.
Legault dit Deslauriers, Louis, 365, 404, 424, 427, 443.
Legault dit Deslauriers, Noël, 246, 260, 324, 362, 410.
Legault dit Deslauriers, Pierre, 292, 363, 421, 450.
Legault dit Deslauriers, René, 247, 250, 254.
Legault dit Dubois, Pierre, 440.
Léger dit Parisien, Étienne, 394.
Léger dit Parisien, Paul, 393.
Legras, Jean-Baptiste, 264, 317, 318, 319, 320, 321, 322, 324, 340, 341, 342, 343, 346, 347, 353, 354, 355, 421, 422, 423, 424, 444.
Legris dit Lépine, Claude, 223.
Le Gros, Nicolas, 210.
Legros dit Laviolette, Jean, 208, 212, 226.
Le Guantier de Rané, François, 212.
Le Guay, Alexis, 207.
Lehoux dit Laliberté, Joseph, 329, 358, 382, 396, 414, 421.
Lelac, Pierre, 207.
Lelat, Jean, 198.
Lelat, Pierre, 199, 202.
Le Louis dit Saint-Louis, Louis, 296.
Le Loutre, M., 101.
Lemaire, Charles, 369.
Lemaire Saint-Germain, Bernadin, 382.
Lemaire de Saint-Germain, L'abbé Charles-François, 89, 91, 94, 111, 119.
Lemaire de Saint-Germain, L'abbé Émeric, 119.
Lemaire dit Saint-Germain, Gabriel, 412, 413, 414, 422, 423.

Le Maître, L'abbé Jacques, 189.
Lemaître, Le sieur, 197.
Lemaître dit Auger, Charles, 214, 236, 244, 318.
Lemaître dit Auger, Étienne, 236, 244, 252, 279.
Lemaître dit Auger, Jean-Baptiste, 262.
Le Marchant de Lignery, Constant, 196, 214, 217, 219, 221, 241, 243, 245, 246, 247, 248, 250, 251, 252, 253, 255, 259, 261, 267.
Le Marchant de Lignery, François-Marie, 376.
Le Marchant de Lignery, L'abbé Jacques, 108.
Lemarié Flavien, 409.
Lemay, Ignace, 209, 235.
Lemay, Joseph, 321, 337, 405.
Lemay, Louis, 264, 276.
Lemay, Paul, 363, 367.
Lemay, Mathurin, 254, 258, 276, 301, 321, 337.
Lemay, Michel, 209.
Lemay, Pierre, 202, 208, 209.
Lemeilleur, Jean-Baptiste, 340.
Lemeilleur, Joseph, 316.
Lemelin, Jacques, 209.
Lemer—Voir Lemaire.
Le Mercher dit Laroche, Jean, 196.
Le Mercier, Le Père François, 13, 19, 20, 23, 26.
Lemerle, Charles, 232.
Lemieux, Gabriel, 198, 200, 311, 344, 448, 465.
Lemieux, Jacques, 237, 239, 423, 448.
Lemire, Alexis, 336.
Lemire, Anne, 238, 272.
Lemire, Augustin, 342, 447, 455.
Lemire, Charlotte, 327, 446.
Lemire, L'abbé Émeric-Antoine, 124.
Lemire, François, 238, 253.
Lemire, Jean, 250.
Lemire, Jean-François, 248.
Lemire, Joseph, 248, 314, 350.
Lemire, Michel, 408, 447.
Lemire, Modeste, 449.
Lemire, Pierre, 385, 449.
Lemire dit Marsolet, Jean, 206, 210, 219, 241, 243, 245, 250, 251, 252, 253, 255, 274, 287, 289, 331, 349, 389, 439, 443, 444, 451.
Lemire Marsolet, Joseph, 444.
Lemoine, Alexis, 206.
Lemoine, Louis, 298.
Lemoine des Pins, René, 211, 216, 218, 222, 292, 395.
Lemoine—voir Le Moyne
Lemont, F. de, 415.
Le Moyne Beygny, M., 201.
Le Moyne, Charles, 148.
Le Moyne, Jacques, 197, 198, 201, 205, 211.
Le Moyne, Jeanne (Madame Le Ber), 148.
Le Moyne, de Leau, Nicolas, 207.
Le Moyne de Longueuil, Agathe, 93.
Le Moyne de Longueuil, Le baron, 148, 161.
Le Moyne de Sainte-Hélène, Jacques, 148.
Le Moyne de Sainte-Hélène, Marie, 256,
Le Moyne d'Iberville, Pierre, 148.
Le Moyne Monière, Alexis, 212, 215, 216, 220, 223, 232, 255, 256, 257, 261, 263, 264, 273, 274, 275, 277, 292, 293, 296, 313, 314, 315, 316, 338, 339, 367, 401, 402, 405, 410, 419, 422, 425, 426, 427, 431, 432, 434, 448.
Le Moyne, Le Père Simon, 23, 26, 29.
Lenoir, François, 389, 464.
Lenoir, L'abbé Louis-Gabriel, 124.
Lenoir, Pierre, 381.
Léonard, Jacques, 220, 221.
Léonard, Jacques-Simon, 419.
Léonard, Louis-Simon, 266.
Léonard, Pierre, 235, 371.
Léonard, Siméon, 223.
Lepage, Jean-Baptiste, 384.
Lepage, Joseph-François, 458, 465.
Lepage dit Roy, Jacques, 361, 382, 457.
Lepage dit Roy, Joseph, 415.
Lepailleur, François, 229.
Lepailleur, Michel, 193, 209, 211, 212, 213, 215, 218, 221, 223, 224, 231,

232, 236, 261, 262, 264, 266, 269, 289, 295, 297, 298, 299, 300, 301, 302, 303, 304, 305, 306, 307, 308, 309, 310, 311, 312, 313, 314, 315, 316, 317, 318, 319, 320, 321, 322, 323, 324, 325, 326, 327, 328, 329, 330, 331, 332, 333, 334, 335, 336, 337, 338, 339, 340, 341, 342, 343, 344, 345, 346, 347, 348, 349, 350, 351, 352, 353, 354, 355, 356, 357, 358, 359, 360, 361, 362, 363, 364, 365, 366, 367, 368, 369, 370, 371.
Lepallieur de la Ferté, Jean-François, 216.
Le Pailleur—Le Pailleur.
Le Pelé, Antoine, 203, 205.
Le Pelé, Claude, 223.
Le Pelé, Pierre, 234.
Le Pelé dit Desmarest, Louis, 289.
Le Pelé dit Lahaie, Pierre, 282, 283, 321,
Le Pelé dit Namasy (?), Pierre, 310, 313, 314.
Le Pelletier, L'abbé, 141.
Lepilleur, Nicolas, 195.
Lépine, Claude, 215.
Lepine, Gabriel, 330, 383, 433, 434.
Lépine, Jacques, 216.
Lépine, Joseph, 204.
Lépine Berard, Le sieur, 197.
Le Proust, L.-J., 128.
Léquier—Voir L'Ecuyer.
Le Renard, Joseph, 240.
Lériger, Charlotte, 293.
Leriger dit Laplante, Louis de, 282, 283, 284.
Leriger dit Laplante, René, 445.
Leroux, Joseph, 341.
Leroux dit Rousson, Hubert, 354.
Leroux dit Rousson, Jean-Baptiste, 260, 265.
Le Roy, Jean, 202.
Léry—Voir Chaussegros de Léry.
Lescarbot, Pierre, 329.
Lescuyer—Voir L'Écuyer.
Leseyeux (?) dit Lasonde, Hugues, 390.
Lesieur, Charles, 209, 455.
Lesieur, Jean-Baptiste, 210, 379, 455.
Lesieur, Julien, 209.
Lesieur, Pierre, 302.
Lespésance, Jean, 247.
Lesprit dit Champagne, Claude, 305, 441.
Lestage, Pierre de, 212, 215, 217, 218, 223, 224, 225, 226, 227, 228, 229, 231, 232, 233, 234, 243, 244, 248, 249, 254, 255, 256, 266, 273, 293, 295, 300, 320, 333, 340, 341, 342, 343, 347, 353, 354, 362, 373, 374, 377, 378, 380, 460.
Lesueur, Augustin, 292.
Lesueur, Pierre, 195, 200, 201, 205, 209.
Lesueur dit Duchesne, Pierre, 292.
Létang—Voir Brunet dit Lestang.
Letard dit Saint-Onge, Charles, 307.
Letendre, Thomas, 268.
Létourneau, Antoine, 260.
Létourneau, Dominique, 391, 416.
Letourneux, Jean-Baptiste, Joseph, 248.
Le Vanier, Jean-Baptiste, 303.
Levasseur, Alexandre, 140.
Levasseur, Étienne, 310.
Levasseur, Ignace, 440.
Levasseur, Joseph, 138.
Léveillé, Jacques, 348.
Léveillé, Laurent, 210.
Léveillé, Pierre, 367.
Lévesque dit Du Sablon, Joseph, 408.
Lévesque dit Sansoucy, Jacques, 257.
Levraux, Martin, 350, 356.
Levilliers—Voir Petit de Le Villiers.
Levron dit Métayer, Joseph, 407.
L'Huillier, François, 424.
L'Huillier dit Chevalier, Charles, 447.
L'Huissier, Christophe, 203.
L'Huissier, Jean-Baptiste, 240, 247.
Liberville, Joseph, 319.
Liette, Pierre de, 213.
Limbé, Jean-Baptiste, 270, 308, 341.
Limbé, Pierre, 279.
Limousin dit Sanschagrin, Alexis, 360.
Linteau, René, 206.
Linctot—Voir Godefroy de Linctot.
Linctot, Charles de, 277, 279, 281.
Linctot, Louis, 339.
Linctot Picotté, Exupère, 285.
Lintot—Voir Linteau.
Lionnard, Jean, 305.
Lionnard, Pierre, 311, 340, 354.

Lionnois. Jean-Baptiste, 367.
L'Irlande dit Riel, Antoine, 332.
L'Irlande dit Riel, Maurice, 331, 390, 399.
Livernois, Ant.-Benoît, 400.
Livernois, Toussaint, 291.
Livernois dit Grandmaison, François, 256.
Lixaute, M., 122.
Lizot, Charles, 255, 281.
Loiseau, Claude—Voir Théodore.
Loiseau, Joachim, 216.
Loiseau, Le notaire, 193, 307, 318, 320.
Loisel, Barbe, 212.
Loisel, Joseph, 200, 422.
Loisel, Nicolas, 438.
Loizeux, Jean, 462.
Locat, Louis, 357.
Longpré, Guillaume de, 232, 378.
Longtin, André, 213, 214.
Longtin, Antoine, 423.
Longtin, François, 443, 457, 458.
Longtin, Jérôme, 396.
Longtin dit Jérôme, Joseph, 420, 431, 448.
Longueuil, Gabriel, 370, 395.
Longueuil, J.-D.-Emmanuel, 104.
Longval, Louis, 458.
Loranger, François, 220.
Loranger, Joseph, 363.
Loranger, Nicolas, 229, 287.
Lorimier, L'abbé Mathieu-Guillaume de, 127.
Lorion, Jean-Baptiste, 288.
Lorion, Joseph, 270, 279, 312, 331, 364, 378, 409.
Lorion, Louis, 418.
Lorion, Pierre, 352, 397, 447.
Lorrain, Joseph, 199, 205, 213, 315.
Lorrain dit Diquier, Louis, 461.
Lory, François, 211, 238.
Lory, Martin, 219.
Lotbinière—Voir Chartier de Lotbinière.
Loufeteau, Jacques, 232.
Louis, Le Père, 67, 98.
Louis, Le sauvage, 403.
Louis XIV, 136.
Loups, Les, 141.
Louvigny—Voir Laporte Louvigny.
Loyer dit Desnoyers, Gabriel, 258, 377, 439.
Lucas, Charles, 363.
Lucas, Joachim, 202.
Lusignan, Joseph, 385.
Lussier, Jean-Baptiste, 354.

M

Mabane, Le docteur, 65.
Macdonald, L'abbé Jacques, 93, 95.
Macé, La Mère, 149.
Macé dit Sancère, Jean-Baptiste, 403, 412.
Macquet, Le Frère Joseph, 71.
Madeleine dit Ladouceur, Jean-Baptiste, 218, 222, 229, 257, 405.
Madeleine dit Ladouceur, Joseph, 230.
Madeleine dit Ladouceur, Nicolas, 233.
Madeleine dit Ladouceur, Vital, 456.
Madore, Benjamin, 140.
Madore, Jean, 140.
Magnan, Jean, 223.
Magnan dit Champagne, Gaspard, 209, 210.
Magnan dit Champagne, Pierre, 286.
Magnan dit L'Esperance, Antoine, 207, 212, 265, 268.
Magnan dit Lespérance, Jean, 254.
Magneron—Voir Migneron.
Magniet, Etienne, 383.
Maignan—Voir Magnan.
Mailhiot, Charles, 437.
Mailhiot, François, 324, 337, 339, 428, 456.
Mailhiot, Jacques, 449.
Mailhiot, Jean, 203, 204.
Mailhiot, Jean-François, 264, 276, 278, 281, 282, 352.
Mailhiot, M., 72.
Mailhiot—Voir Maillot.
Maillot, François, 383.
Maillot dit Laroche, Jean, 223.
Maillot—Voir Mailhiot.
Mailloux, L'abbé Benjamin-Nicolas, 114, 115, 116.

Mailloux, Charles, 364.
Mailloux, François, 356.
Mailloux, M., 198.
Mainguy, Joseph, 297.
Mainguy dit Lachaussée, François, 460.
Mainguy dit Lachaussée, Jean-Baptiste, 465.
Mainville, Jacques, 211.
Mainville, Jean-Baptiste, 249, 272, 280, 288.
Mainville, Joseph, 380, 388, 435.
Mainville, Michel, 383.
Maison, Jacques, 346.
Maisonbasse—Voir Petit-Maisonbasse.
Maisonneuve, Pierre, 465.
Maisonneuve, Prisque, 294, 346.
Majeau, Joseph, 384.
Majeau, Pierre, 221, 238, 262, 267, 275, 291, 297, 310, 421.
Major, Étienne, 410.
Major, Joseph, 286, 396.
Major, Louis, 336, 386, 413, 446.
Mallet, Antoine, 273, 316.
Mallet, François, 249, 262, 298, 310, 335, 347, 410, 416.
Mallet, Gabriel, 324.
Mallet, Jacques, 347, 370.
Mallet, Jean, 202, 203, 218.
Mallet, Jean-Baptiste, 262, 300, 310, 337, 439.
Mallet, Louis, 207, 208.
Mallet, Paul, 277.
Mallet, Pierre, 202, 211, 238, 269, 277, 303.
Mallet, René, 197, 213.
Malouin dit Cargueret, Claude, 398, 466.
Mance, Jeanne, 148, 149.
Mandeville, Charles, 305, 321, 334.
Mandeville, Jean, 209.
Mandeville, Pierre, 445.
Mandin, Mathurin, 208.
Marais dit Lepine, Jacques, 208.
Marcet, Charles, 244.
Marchand, L'abbé Étienne, 62, 66, 70, 71, 72, 73, 74, 78, 79, 80, 81, 82, 104, 105, 120.
Marchand, Louis, 203.
Marcheteau dit Desnoyers, François, 380.
Marcheteau dit Desnoyers, Jean-Baptiste, 372.
Marcheteau dit Desnoyers, Joseph, 284, 312, 339.
Marcheteau dit Desnoyers, 312, 338.
Marcotte, Jacques, 421, 434, 449.
Marcotte, Jean-Baptiste, 383.
Marcotte, Joseph, 359, 379.
Marcotte, Michel, 220.
Marcoux, M., 88.
Marcoux, L'abbé Michel-Marie, 81.
Mareau, Michel, 216.
Maret, Jacques, 267.
Maret, Jean-Baptiste, 201, 203.
Margane de Lavaltrie, M., 323, 331, 332, 337.
Mariauchau d'Esgly, Mgr Louis Philippe, 85, 96, 97, 99, 104, 105, 132, 133.
Marié, Flavien, 357, 439.
Marie de l'Enfant-Jésus, La mère, 85.
Marie dit Sainte Marie, François, 210, 243, 281.
Marie dit Sainte Marie, Joseph, 296, 334.
Marie dit Sainte Marie, Louis, 246, 367.
Marin de la Margue, Joseph, 426, 444.
Marin de la Margue, Paul, 230, 235, 239, 243, 290, 291, 292, 351, 369, 380, 381, 384, 385, 386, 387, 391, 394, 395, 396, 397, 398, 399, 402, 404, 405, 406, 407, 408, 409, 410, 413, 414, 416, 417, 418, 419, 420, 421, 422, 424, 425, 426, 447.
Marin de la Périère, Claude, 263, 264, 273, 277, 283, 296, 299, 300, 301, 312, 318, 322, 324, 351, 358, 360, 366, 368, 369, 374, 375, 377, 382, 384, 388, 402, 403, 404, 405, 406, 408, 409, 410, 415, 417, 419, 426, 428, 429, 430, 431, 433, 435, 436, 438, 443, 444, 445, 446, 447, 449, 450, 451, 452, 453, 454, 455, 461.
Marineau, Jacques, 311.
Marion, Etienne, 256, 339, 350.
Marion, Guillaume, 196.
Marlia, Jérôme, 211.
Marois, Jean, 237, 251.
Marsac, Jacob de, 213.

Marsac, Le sieur, 105.
Marsac, M., 441.
Marsan dit Lapierre, François, 341, 385, 401, 418.
Marsil, André, 211, 334.
Marsil, Charles, 208.
Marsil, Toussaint, 254.
Marsolet, Père C.-A.-I., 97, 101, 102, 115.
Marsolet, Le sieur, 217, 246, 247.
Marteau, Gille, 402.
Martel, François, 347.
Martel, L'abbé Joseph, 94.
Martel, L'abbé Joseph-Nicolas, 80.
Martel, L'abbé Pierre-René, 111.
Martel, Prisque, 461.
Martel de Brouage, Mlle, 53.
Martin, Antoine, 289.
Martin, Claude, 210, 211.
Martin, François, 288, 322.
Martin, Jacques, 394.
Martin, Laraut, 333.
Martin, Le sieur, 201.
Martin dit Ladouceur, Jean, 218.
Martin dit Langevin, François, 216.
Martin dit Pelland, François, 362.
Martinbeau, Louis, 353, 445.
Martineau, Joseph, 408.
Martineau, Mathurin, 381.
Martineau, Pierre, 426.
Martineau, Pierre, 330, 362.
Masères, Le sieur, 96.
Massé, Jean, 349.
Massé, Jeanne, 277.
Massé, Michel, 211, 213.
Massia, Paul, 232, 234, 238, 324, 413, 452.
Massicotte, Jean, 276, 333.
Massicotte, Jacques, 282.
Massicotte, Joseph, 275, 282.
Massicotte, Marie-Louise, 263.
Massicotte, E.-Z., 191.
Masson, Jacques, 287, 302.
Masson, Jean-Baptiste, 346, 429, 449.
Masson, Pierre, 205.
Masson dit Faubert, François, 347.
Massy, Joseph, 239, 257.
Masta, Marin, 322.
Masuré, Thomas, 388.
Matha, Pierre, 412.
Mathieu, Jean, 207.
Matias, Paul, 221, 320, 364.
Matte, Pierre, 325.
Maubec, L'abbaye de, 61, 63.
Mauger Gadois, Jacques, 305, 394, 443, 447, 448.
Maugras—Voir Gamelin-Maugras.
Maugue, Le notaire, 195, 198, 199, 201, 202, 203, 204, 205.
Mangue Garaut Saint-Onge, l'abbé Charles, 49, 54, 77, 87.
Maugue Garaut Saint-Onge, L'abbé Pierre, 66, 67, 73, 79, 80, 81, 83, 96, 98, 99, 101, 102, 107, 110, 115, 116, 119, 122, 127, 128, 130.
Mauras, Le sieur, 258.
Maurault, L'abbé Olivier, 142.
Maurice, Jacques, 436.
Maurice dit Lafantaisie, Charles, 458.
Maurice dit Lafantaisie, François, 305, 329, 362, 371, 386, 458.
Maurice dit Lafantaisie, René, 324, 436.
Maurice dit Lafantaisie, Urbain, 369.
Mauriceau—Voir Morisseaux.
Mauricet—Voir Morisset.
Maurot—Voir Moreau.
Mayot—Voir Mailhiot.
Mayot—Voir Maillot.
McDonald, L'abbé James, 100.
Meilleur, Jacques, 342.
Meilleur, Joseph, 331, 388, 421.
Melançon, Le Père Arthur, 3.
Meloche, Dominique, 458, 461.
Meloche, François, 358, 400, 451, 462.
Meloche, Joseph, 451.
Meloche, Simon, 414, 451.
Méloize—Voir d'Avènes des Méloizes.
Ménage, L'abbé Jean, 48, 51, 93.
Menançon, Louis, 341.
Ménard, Antoine, 219, 225, 227, 230, 247, 252, 253, 256, 257, 259, 302, 338, 356, 412, 425, 429, 462.
Ménard, François, 316, 352, 362, 460.
Ménard, Jean-Baptiste, 195, 315.
Ménard, Louis, 220, 222, 237, 239, 251, 263, 275, 283, 296, 310, 446, 448, 461.
Ménard, T.-Maurice, 225, 286, 326.

Ménard, Pierre, 303, 353.
Ménard, Raymond, 394.
Ménard, Le Père René, 31, 33.
Ménard, René, 415, 419, 464.
Ménard dit Bellerse, Charles, 218.
Ménard dit Carignan, Baptiste, 246.
Mennard, L'abbé Jean-Pierre, 114.
Menson, Jean-Baptiste, 341.
Meny, Madame, 134.
Mérau, Pierre, 310.
Mercereau, Alphonse, 306, 319.
Mercereau, L'abbé Louis-Joseph, 115.
Mercereau, Pierre, 365.
Mercier, Joseph, 278, 287.
Mercure, Joseph, 331.
Mérineau, M., 104.
Merlot, Augustin, 463.
Mersan, Claude, 334.
Mersan, François, 330.
Mersan, Jacques, 334.
Mersan dit Lapierre, Jean, 210.
Mesnard—Voir Ménard.
Mesny, Antoine, 297.
Mesny, Jacques, 257.
Mesny, Jean, 233, 241, 247.
Mesny, Pierre, 243.
Messagué dit Laplaine, Pierre, 460.
Messier, Marguerite, 209.
Messier de Saint-Michel, Jean, 207.
Messier de Saint-Michel, Michel, 195, 196, 201, 208, 209, 284.
Messier dit Duchesne, René, 284, 285, 295, 303.
Métaut, Joseph, 402.
Métayer, Joseph, 444.
Métivier, Barthélemy, 250, 266, 275, 293, 318, 319, 344, 346, 370, 374, 378, 411, 412, 417, 419, 423, 442, 444, 463, 465.
Métivier, Claude, 347.
Métivier, Louis, 365, 406.
Métot, Joseph, 272, 372.
Métral, Le juge, 73.
Meunier dit Lapierre, François, 361.
Meunier dit Lapierre, Jean-Baptiste, 370, 445.
Meunier dit Lapierre, Louis, 370.
Meurin, Le Père Sébastien, 69, 70, 74, 79, 81, 84, 86, 88, 116.
Michaud, Antoine, 140.
Michaud, Benjamin, 138, 139.
Michaud, François, 139.
Michaud, Louis, 139.
Michel, Le sauvage, 463.
Michel, Jean, 209.
Michel, Philippe, 200.
Michel dit Saint-Michel, Gabriel, 459.
Michel dit Saint-Michel, Jean-Marie, 459.
Michel dit Saint-Michel, M., 438.
Migeon, Mlle, 202.
Migeon de Branssat, Jean-Baptiste, 196, 198.
Migeon de Branssat, M., 198.
Mignault, Alexandre, 139.
Migneron, François, 385, 399, 417, 429.
Migneron, Jacques, 328, 341, 369, 381, 384, 402, 417.
Migneron, Jean-Baptiste, 318, 366.
Migneron, Joseph, 250, 261, 293, 298, 324, 340, 350, 418.
Migneron, dit Lajeunesse, François, 245, 330, 341.
Migneron dit Lajeunesse, Jean, 368.
Millet, Antoine, 280.
Millet, Élizabeth, 218.
Millet, François, 264, 293, 301, 315, 326, 392, 413, 439.
Millet, Jacques, 405, 455.
Millet, Nicolas, 212, 235, 270.
Millet, Pierre, 289, 313, 386, 400.
Millon, Marie, 249.
Mills, M., 65.
Milot, Charles, 358.
Milot, Jacques, 218, 257.
Milot, Michel, 314, 354.
Minguy—Voir Mainguy.
Mini, Antoine, 327, 345, 353.
Mini, Jean, 237, 309.
Mini, Pierre, 227.
Minville—Voir Mainville.
Mirmond dit Larose, Charles-Alexis, 407.
Miville, Joseph, 351, 461.
Miville, Michel, 352.
Moinet, Jean, 315.
Moisan, Le sieur, 444.
Moison, Antoine, 430, 433, 445, 451.

Monarch, M., 101.
Monceau dit Desormeaux, Pierre, 324, 428.
Monchy, Le notaire de 193.
Moncour—Voir Hertel de Moncour.
Mondoux, Etienne, 300, 358, 387.
Mongeau, Christophe, 220, 222, 225.
Mongeau, Jean-Baptiste, 201, 218, 219.
Mongeau, Jean-Pierre, 462.
Mongeau, Pierre, 215, 244, 281.
Monet, François, 220.
Monet, Jacques, 235, 238, 253, 258.
Monet, Jean-Baptiste, 230, 232, 238, 245, 248, 258, 304.
Monet dit Boismenu, Adrien, 342, 411, 464.
Monet dit Boismenu, Joseph, 296, 328, 345, 383, 428, 455.
Mongrain, Baptiste, 348.
Mongrain, Pierre, 298, 320.
Monjeau—Voir Mongeau.
Monmerqué, Le notaire, 193.
Monpetit dit Potvin, Pierre, 222, 464, 439.
Monplaisir, Joseph-Nicolas, 450.
Monplaisir, Nicolas, 219.
Monplesy—Voir Monplaisir.
Montail dit Sansrémission, René, 210.
Montambault, François, 389.
Montesson, Mlle de, 60.
Montesson, M. de, 67, 73.
Montfort, François, 231, 277, 282, 285, 286, 288, 293, 295, 301, 323, 328, 331, 335, 339, 405.
Montfort, Mme de, 419.
Montfort—Voir Demers Montfort.
Montgolfier, L'abbé Etienne, 50, 51, 53, 54, 55, 58, 60, 61, 66, 70, 73, 75, 110, 115, 116, 128, 132, 133.
Montgomery, Le général, 105.
Montigny de Louvigny, François, 205.
Montigny de Louvigny, M., 277, 280, 281.
Montmelian dit Saint-Germain, Jean-Baptiste, 206.
Montour, Le sieur, 198.
Montret, Jean-Baptiste du, 454.
Montreuil, Antoine, 404, 416.
Montreuil, François, 296, 304, 319, 459.
Montreuil, Joseph, 397.
Monseignat, Charles de 195.
Moquin, Mathurin, 205.
Morache, Louis, 389.
Morand, L'abbé Antoine-Marie, 97, 98.
Moran, Alexis, 228, 229, 282, 334, 403.
Moran, Jean, 254, 312, 371, 425.
Moran, Joseph, 239, 293, 372, 408.
Moran, Laurent, 228.
Moran, Marie-Madeleine, 277.
Morand, Jacques, 462, 465.
Morand, Pierre, 210.
Moras, Michel, 207.
Moraud, Baptiste, 140.
Moraud, Joseph, 139.
Moraud—Voir Moreau.
Moreau, François, 229.
Moreau, Joseph, 201, 203, 209, 210.
Moreau, Michel, 300, 411, 427, 449, 453.
Moreau, Le notaire, 193.
Moreau, Louis, 232.
Moreau dit Desrosiers, Jean, 209, 210, 219, 331, 223.
Moreau dit Duplessis, Charles, 360.
Moreau dit Duplessis, Lionnard, 360.
Moreau—Voir Moraud.
Morel, Antoine, 369, 461.
Morel, François, 200, 236.
Morel, Jean-Bpaitste, 433.
Moret, Pierre, 359.
Morin, Antoine, 196, 198.
Morin, François, 341, 433.
Morin, Jean-Baptiste, 403, 412, 427.
Morin, L'abbé Joseph, 130.
Morin, Joseph, 139.
Morin, Paul, 385.
Morin, La Sœur, 148.
Morin, Nicolas, 280.
Morin dit Chênevert, Moise, 210.
Mousseaux, L'abbé François, 110.
Mousseau, François, 283, 414, 436.
Morisseau, Jean-Baptiste, 204, 207, 218, 251, 258.
Morisseau, Jacques, 210, 248, 252.
Morisseau, Joseph, 329, 409, 440, 463.
Morisseau, Louis, 210, 428, 463.
Morisseau, Marguerite, 197.
Morisseau, Pierre, 206, 207, 209, 210, 307, 329, 357, 428.

Morisset, François, 284, 285.
Morvent dit Labonté, Jean, 227.
Mouet d'Englade, Augustin, 286, 294, 302.
Moufflet dit Champagne, Pierre, 200.
Mounière, Le sieur, 213.
Mousseau dit Désilets, François, 316, 431, 433, 436.
Mousseau dit Désilets, Joseph, 397.
Mousseaux dit Laviolette, Jacques, 196, 203.
Mouton, blanc, Le, 141.
Murray, Le gouverneur James, 46, 47, 48, 49, 50, 52, 53, 54, 55, 56, 57, 58, 59, 61, 63, 65, 66, 72, 89, 96.

N

Nadeau, Alexis, 138.
Nadeau, La femme, 102, 103.
Nau, Charles, 216.
Naud, Joseph, 348.
Naudoux, Etienne, 276.
Navarre, Le nommé, 276.
Neau—Voir Nau.
Némon, Frédéric, 455.
Neveu, Adrien, 197.
Neveu, Catherine, 273.
Neveu, François, 218, 223, 282, 288, 304, 318, 320, 321, 333, 334, 343, 346, 347, 369, 387, 389.
Neveu, Jacques, 219, 275.
Neveu, Jean-Baptiste, 219, 225, 232, 235, 240, 257, 260, 346.
Neveu, Jean-François, 356, 357, 358, 359, 361.
Neveu, Mlle, 85.
Neveu Lanoraye, Pierre, 383, 384, 387, 388, 392, 418, 433, 437.
Neveu Deschaillon, Joseph-Michel, 443.
Nicolas dit Lajeunesse, M., 462.
Nicolas dit Lebel, Jean, 140.
Niquet, Jean, 202.
Niquet, Toussaint, 267, 333.
Niverville, Joseph, 303, 326.
Nobert, Louis, 458.
Noël, Jean, 445.
Noël, L'abbé Jean-Baptiste, 74, 91, 101.
Noël, Le Père Jean-Baptiste, 68, 79.
Noël de Tilly, Jean-Baptiste, 70.
Noiseux, L'abbé François, 106.
Nolan, Jean-Marie, 246, 248, 319, 320, 321, 322, 323, 324.
Nolan, Louis-Thierry, 227, 228, 245, 326.
Nolan, Marie, 201.
Nolan de Lamarque, Charles, 230, 231, 223, 233, 236, 237, 238, 240, 242, 243, 248, 255, 260, 261, 363, 264, 267, 269, 273, 274, 275, 278, 294, 302, 304, 305, 306, 307, 308, 311, 312, 327, 328, 331, 332, 334, 335, 337, 338, 340, 342, 343, 367, 368, 382, 383, 384, 450, 458.
Nolan de Lamarque, Jacques, 231.
Nolan Lamarque, Joseph, 454.
Nolan de Lamarque—Voir Lamarque.
Nolette, J.-B., 358.
Normand, Joseph, 369.
Normandin, François, 226, 318.
Normandin, Pierre, 264, 328.
Normandin dit Beausoleil, Jean-Baptiste, 286.

O

Odon dit Rochefort, Bernard, 308.
Okatakwan, Paul, 30.
Olivier, Jean-Baptiste, 447.
Olivier, Pierre, 283.
Olivier, René, 231, 411.
Olivier dit Laplume, Joseph, 317.
Omié, Michel, 239, 263.
Ondiawirok, Antoine, 30.
Oriol, Vital, 195.
Ossant, Antoine, 287, 345.
Ossant, Ignace, 340, 435.
Ossant, Joseph, 453.
Ouay dit Jolicœur, Frs, 302.
Ouellet, Joseph, 139.
Ouellet, Julien, 140.
Ouileur (?), Joseph, 457.
Ouimet, Pierre, 454.
Ouisconsin, Michel, 296.
Oulle, François, 281.
Outelas, Joseph, 254, 266, 268, 269, 307, 312, 313, 318, 320, 322, 333, 359.
Ozannes, Pierre d', 233.

P

Pacaud, Antoine, 202, 203, 204, 211.
Pacaud, Le Joseph, 195, 198.
Pachot—Voir Viennay-Pachot.
Pagé, Prisque, 359.
Pagé, Pierre, 365.
Pagé dit Saint-Antoine, François, 449, 459.
Pagé dit Saint-Antoine, Joseph, 370, 425.
Paillé dit Paillard, Léonard, 232.
Painchaud (Pancho), François, 206.
Palmier—Voir Parmier.
Panet, Antoine, 132.
Panet, L'abbé Bernard-Claude, 119.
Panet, L'abbé Jacques, 120, 128.
Panet, Jean-Claude, 48, 56, 96,117.
Panet, Le notaire, 193.
Pany, François, 228, 320.
Pany, Jacques, 249.
Pany, Jean, 223, 224, 255.
Pany, Joseph, 216.
Pany, Louis, 265.
Pany, Nicolas, 270.
Pany, Pierre, 217, 220, 222.
Papillo dit Périgny, Pierre, 239, 276, 282, 290.
Papin, L'abbé Basile, 85, 99.
Papin, Charles, 288, 345, 388, 390, 393.
Papin, Joseph, 359, 377, 402, 447, 449.
Papin, Pierre, 304, 305, 306, 307, 336 344, 359, 362, 453.
Papineau, Jean-Baptiste, 428, 450.
Papineau, Joseph, 431, 449.
Paquet, L'abbé Joseph-Michel, 125, 130, 131.
Paquet dit Larivière, Noël, 344.
Paquet dit Potvin, Jean, 198, 207.
Paradis, M., 102.
Parant, François, 230.
Parant, Georges, 199.
Parant—Voir Parent.
Paranteau, Augustin, 398.
Paré, Jacques, 215.
Paré, Jean-Baptiste, 259, 268, 275, 277, 283, 301, 311.
Paré, Joseph, 266.
Paré, Pierre, 263, 290, 293, 310, 349, 365.
Parent, Albert, 243.
Parent, Charles, 214, 330, 368.
Parent, Gilbert, 274, 276.
Parent, Hubert, 295.
Parent, Jean, 234.
Parent, Joseph, 213, 214.
Parent, L'abbé Joseph-Basile, 80, 82, 86, 89, 90.
Parent, L'abbé J.-L. Laurent, 47, 48, 82, 90, 94, 97, 99, 101, 105, 115.
Parent, Louis, 327.
Parent, M., 205.
Parent, Pierre, 231.
Parent, L'abbé Pierre-Clément, 49, 50, 51, 52, 53, 59, 79, 82, 125.
Parent—Voir Parant.
Paris, Joseph, 348.
Paris dit La Madeleine, Michel, 394, 426.
Parisien, Noël, 280.
Parmier dit Beaulieu, Michel, 307, 309, 344, 376, 378, 414, 415, 416, 417, 418, 422.
Parmier—Voir Beaulieu.
Parseillé dit Lachapelle, Pierre, 359.
Patenaude, Joseph, 329, 338, 459.
Patenaude, Toussaint, 344.
Patenaude—Voir Patenotre.
Patenotre, Charles, 203.
Patenostre, François, 283.
Patenotre, Gervaise, 197.
Patenotre, Jean, 212.
Patenotre, Joseph, 271, 291, 315, 438, 448.
Patenotre, Nicolas, 267, 312, 366, 390, 399.
Patenotre, Toussaint, 284.
Patenotre—Voir Patenaude.
Paul, Louis, 284.
Paul dit Cournoyer, Ignace, 418.
Paul dit Lavallée, Antoine, 458.
Paul dit Lavallée, Jacques, 458.
Paumereau, Jacques, 249.
Payen de Noyan, Pierre, 389, 395, 402, 403, 405, 422, 423.
Payet, François, 423.
Payet, L'abbé Louis, 103, 106, 107, 123.
Payet dit Saint-Amour, Guillaume, 204.
Payet dit Saint-Amour, Jean, 253, 322.

Payet dit Saint-Amour, M., 448.
Payet dit Saint-Amour, Nicolas, 264.
Pean, Hughes-Jacques, 317.
Pean, Mme de, 312, 313, 317.
Pecaudy de Contrecœur, Marie, 304, 305, 306, 307, 317, 326.
Peiras, Jean-Baptiste de, 201.
Pélissier, M., 79, 80, 83, 119.
Pélissier dit Bourdaucour, Jacques, 210.
Pelletier, François, 224, 229.
Pelletier, Jean, 139, 140.
Pelletier, Joseph, 139, 332.
Pelletier, M., 350.
Pelletier, Pierre, 139, 416.
Pelletier dit Antayat, Antoine, 262, 285.
Pelletier dit Antayat, Jean, 197.
Pelletier dit Antayat, Joseph, 273, 285.
Pelteau, Pierre de, 442.
Pelteau, Vital de, 442.
Peperou Lafosse, Antoine, 353.
Pepin, Charles, 284, 423, 438.
Pepin, Jean, 205, 207, 210.
Pepin, Jean-Baptiste, 248, 334, 372, 453.
Pepin, Joseph, 372, 388, 396, 416, 420, 450, 463.
Pepin, Pierre, 224.
Pepin dit des Cardonnets, Jean-Baptiste, 392, 409, 423, 440, 464.
Pepin dit des Cardonnets, Joseph, 241.
Pepin dit Laforce, Jean-Baptiste, 262, 275.
Périer, François, 205.
Périer, Jacques, 205, 435.
Périer dit Olivier, René, 236, 240, 246.
Périgny, Jean, 239.
Périgny, Le sieur, 195.
Périgny, Pierre, 325, 337, 345.
Périllard, Pierre, 380.
Perineau dit Lamarche, Toussaint, 220.
Perras, Jean, 200.
Perras, M., 88.
Perras dit Lafontaine, Joseph, 339, 416.
Perras dit Lafontaine, M., 306.
Perras dit Lafontaine, Pierre, 202.
Perrault, Adrien, 235.
Perrault, L'abbé Charles-François, 114, 119.
Perrault, François, 230, 335.
Perrault, Jacques, 348.
Perrault, Jean, 140.
Perrault, Jean-Baptiste, 300, 309, 320.
Perrault, L'abbé Joseph, François, 51, 52, 54, 57, 58, 66, 96.
Perrault, Paul, 319, 388.
Perrault dit Duchêne, Jean, 432.
Perrault—Voir Perrot.
Perrin, Gabriel, 200.
Perrin, Michelle, 249.
Perrin dit Garaut, Mathieu, 206, 217.
Perron, François, 368.
Perron, Pierre, 329.
Perrot, François, 261, 271, 290.
Perrot, François-Berthélemy, 390.
Perrot, Jacques, 450.
Perrot, Jean-Baptiste, 259, 343, 418, 453.
Perrot, Nicolas, 196, 197. 198, 199.
Perrot, Pierre, 291.
Perrot—Voir Perrault.
Perrotin, Pierre, 203.
Person, Joseph, 363.
Perthuis, Le sieur, 290.
Perthuis, Nicolas, 219.
Perthuis, Pierre, 203, 224, 225, 230, 257.
Perusse, Jean, 294.
Perusseau, Pierre, 195.
Petit, Alexandre, 197, 201, 209.
Petit, Etienne, 218, 226, 229, 233, 241, 243, 244, 260, 262, 286, 302, 352.
Petit, L'abbé François, 72, 73, 76, 81.
Petit, François, 251, 270.
Petit, Jacques, 240, 251.
Petit, Jean-Baptiste, 293, 301, 328, 357, 365.
Petit, Joseph, 250, 265, 291, 308, 351.
Petit, Louis, 295, 446.
Petit, Nicolas, 230.
Petit, Paul, 222.
Petit, Pierre, 246, 254, 285.
Petit-Beauchemin, Nicolas, 199.
Petit de Boismorel, Etienne, 243.
Petit de Le Villiers, Charlotte, 266.
Petit de Le Villier, M., 283.
Petit de Verneuil, Jacques, 201.
Petit dit Lalumière, Etienne, 353, 402, 440, 464.

Petit dit Lalumière, Michel, 446, 455.
Petit-Maisonbasse, L'abbé Jean-Baptiste, 48, 50, 56, 58, 73, 79, 85, 90, 94, 98, 102, 109, 112.
Petrimoulx, l'abbé Médard, 81, 114, 132.
Peupy, Louis, 346.
Philibot, Charles, 353.
Philibot, Jean, 444.
Philippaux, Joseph, 254, 335, 336, 337, 338.
Philippaux, René, 459.
Philippe, Jacques, 208.
Philippe, Le sauvage, 422.
Philippe, René, 230.
Philippe de Manteville, François, 207.
Philippe de Saint-Laurent, Gabriel, 207.
Philippe dit Durivage, Joseph, 234.
Picard, Alexis, 210.
Picard, Antoine, 392, 403.
Picard, Gabriel, 226.
Picard, François, 201, 210, 217, 292.
Picard, Jean, 200.
Picard, Jean-Gabriel, 199, 207, 208.
Picard, Joseph, 339, 378.
Picard, Louis, 199.
Picard, Paul, 339, 378, 394.
Picard de Contrecœur, Pierre, 232.
Picard, L'abbé, Pierre, 117.
Picoté de Belestre, François-Marie, 254, 269, 270, 276.
Picoté de Belestre, Madame, 274, 278.
Pie VI, 115.
Piedalue, Bertrand, 415.
Pierre, Le sauvage, 383.
Pigeon, Jean-Baptiste, 459.
Pijart, Le Père Claude, 19, 21, 23, 26, 32, 37, 41.
Pillet, François, 339, 353, 358, 406.
Pillet, Jacques, 331, 347, 392, 436.
Pillet, Jean, 304.
Pillet, Joseph, 203, 209, 304.
Pillet, Pierre, 321.
Pilliamet, Le notaire, 193.
Pilon, Antoine, 259, 278, 313, 322, 343, 354, 372, 388, 414, 437.
Pilon, Jacques, 298, 347, 373, 388, 414, 446.
Pilon, Mathieu, 234, 347, 372, 402.
Pilon, Thomas, 227, 372, 440.
Pilote, Paul, 449.
Pinard, Antoine, 209.
Pinard, Claude, 199.
Pinard, Jean-Baptiste, 219, 251, 280, 369.
Pinard, Joseph, 461.
Pinault, Janvier, 428.
Pinault dit Laperle, René, 207.
Pinet, L'abbé Alexis, 111, 119.
Pinguet, Le notaire, 135.
Piquet, Noël, 311.
Piscine, Simon, 290.
Pitalier, Jean, 237.
Pivert, Louis, 394.
Pléhan, Hamon, 349.
Plessis, Mgr Joseph-Octave, 45, 128, 130, 136.
Plouf, Pierre, 229.
Poineau, Antoine, 319, 371, 413, 436.
Poireau dit Bellefeuille, Paul, 216.
Poirier, Jean-Baptiste, 207, 377.
Poirier, Joseph, 388.
Poissant, J.-B., 299.
Poisset, François, 217, 218, 222, 225, 227.
Poitevin—Voir Potvin.
Poitier, M., 110.
Poitras, Joseph, 429.
Poitras, Séraphin, 430.
Pombert, Joseph, 456.
Pombert, Pierre, 456.
Pominville, Jean-Baptiste, 456, 462.
Pominville, Joseph, 338, 455.
Pominville—Voir Brault dit Pominville.
Pontbriand—Voir Du Breuil de Pontbriand.
Poncet, Le Père Joseph, 27.
Porlier, L'abbé Pierre-Antoine, 51, 52, 53, 65, 67, 78, 80, 81, 82, 87, 90, 91, 92, 93, 97, 98, 114.
Porlier, Le notaire, 258, 296, 297, 298, 299, 300, 301, 302, 304, 308, 310, 314, 315, 316, 326, 327, 328, 331, 332, 334, 335, 336, 337, 339, 340, 342, 343, 344, 345, 347, 348, 349, 350, 351, 352, 353, 357, 359, 361, 363, 364, 366, 367, 368, 369, 370, 371, 372, 373, 374, 375, 376, 377, 378, 379, 380, 381, 383, 384, 385,

386, 387, 388, 389, 390, 391, 392, 393, 394, 395, 396, 398, 402, 403, 404, 405, 406, 407, 408, 409, 410, 411, 412, 413, 414, 415, 416, 418, 419, 420, 421, 422, 423, 424, 425, 426, 427, 428, 429, 430, 431, 432, 433, 434, 435, 436, 437, 438, 439, 440, 441, 442, 443, 444, 445, 446, 447, 448, 449, 450, 451, 452, 453, 454.
Porlier, Toussaint, 420.
Porlier Lagroijardière, Le sieur, 446, 450.
Potel dit Billy, Jean, 425.
Potherie, M. de la, 142.
Pothier, Antoine, 279, 281, 284, 289, 290, 291, 299, 325, 332, 359, 361, 362, 364, 366, 368.
Pothier, Charles, 378.
Pothier, François, 458.
Pothier, Jean, 202.
Pothier, Jeanne, 351.
Pothier, Toussaint, 205, 206, 224, 248, 273, 284, 285, 294, 302, 310, 338.
Pothier dit Laverdure, Jean-Baptiste, 226, 253, 260.
Potier, Le Père Pierre, 71, 75, 98.
Pottier, Le notaire, 193, 205.
Potvin, Jean-Baptiste, 281, 399.
Potvin, Jean, 316.
Potvin, Joseph, 258.
Potvin, Michel, 258, 272, 332.
Potvin, René, 367.
Poudret, Vincent, 395, 411.
Poudrier, Le nommé, 84.
Poujet, L'abbé J.-B.-Noël, 95, 111, 119.
Poujet, Louis, 425.
Poulain, de Francheville, François, 223, 224, 226, 227, 235, 245, 246, 247, 248, 252, 258, 260, 264, 278, 286, 290.
Poupart, Joseph, 216, 239.
Poupart Lafleur, Jean, 441.
Poupart Lafleur, M., 411.
Poupart Lafleur, Paul, 294.
Poupeau, Vincent, 197.
Poutré dit Lavigne, André, 342, 422.
Poutré dit Lavigne, Nicolas, 421.
Pré, Nicolas, 195.
Prejean—Voir Prézeau.
Présan—Voir Prézeau.
Pressart, L'abbé Colamban-Sébastien, 102, 105, 108, 120.
Prévost, Antoine, 360.
Prévost, François, 253, 313.
Prévost, Eustache, 200.
Prévost, Jean-Baptiste, 198, 259, 288, 448.
Prévost, Joseph, 448.
Prévost, Paul, 391.
Prézeau, André, 314, 334, 342, 375, 387, 430, 444, 455.
Prézeau, François, 242, 341, 345, 346, 347, 356, 357, 358, 359, 361, 385, 386, 387, 388, 389.
Prézeau, Louis, 317.
Pruneau, François, 350.
Primot, André, 351, 376, 380, 385, 396, 429.
Primot, Claude, 213, 284, 315, 324, 333.
Primot, Charles, 200.
Primot, François, 421, 428.
Primot, Jacques, 434.
Primot, Jean, 197, 210.
Primot, Joachim, 322, 410, 423.
Primot, Paul, 235, 336, 421, 437.
Primot, Pierre, 267, 272, 301, 317, 339, 421.
Proulx, Jean-Baptiste, 386, 434, 436, 461.
Proulx, Joseph, 322, 347, 449, 459.
Proulx, Louis, 445.
Provancher, Alexis, 290.
Provencher, François, 277, 281, 352.
Provencher, Jean-Baptiste, 301, 452, 453.
Provencher, Joseph, 433, 434, 461.
Provencher, Le sieur, 440.
Provencher, Louis, 198, 218.
Provencher, René, 439.
Provencher, Simon, 267.
Provost, François, 342, 358.
Provost, Jean-Baptiste, 272.
Provost, Paul, 375.
Prudent dit Robert, Antoine, 356.
Prudhomme, Charles, 434.
Prudhomme, François, 313.
Prudhomme, Ignace, 382, 384, 402, 455.

Prudhomme, Jacques, 356.
Prudhomme, Jean-Baptiste, 332, 373, 384, 432, 443.
Prudhomme, Joseph, 311, 332, 346, 384, 452.
Prudhomme, Louis, 227, 235, 240, 241, 243, 244, 250, 262, 275, 276, 348, 351, 420, 433.
Prudhomme, Michel, 349, 377, 384.
Prudhomme, M., 369.
Prudhomme dit Sansquartier, Jean, 309.
Pruneau, Pierre, 295.
Puyboro, Pierre, 207, 209.

Q

Quartier (Cartier), Antoine, 375.
Quartier—Voir Cartier.
Quatre Sols, François, 207.
Quenel—Voir Quesnel.
Quenneville, Antoine, 342.
Quenneville, Pierre, 369.
Quesnel, Antoine, 465.
Quesnel, Dominique, 229, 248.
Quesnel, Jacques, 224.
Quesnel, Jean, 217, 218, 228, 229, 248.
Quesnel, Joseph, 248.
Quesnel Fonblanche, Jacques, 276, 277.
Quesnel Fonblanche, M., 352.
Quesnet—Voir Guenet.
Quindre—Voir Dagneau de Quindre.
Quievermon, Pierre, 229.
Quintal, Antoine, 417.
Quintal, François, 349, 366, 380, 397, 420, 425, 451, 456.
Quintal, Louis, 217, 228, 335.
Quintin dit Dubois, Charles, 433.
Quintin dit Dubois, Jean-Baptiste, 245.
Quintin dit Dubois, Joseph, 250, 260, 279, 401.
Quintin dit Dubois, Pierre, 271.

R

Raby dit Vilain,, Mathurin, 199.
Racine, Jean-Baptiste, 414.
Racine, L'abbé Joseph, 106.
Racine, Joseph, 456.
Rageot, Gilles, 195.
Ragueneau, Le Père Paul, 1, 13, 19, 20, 21, 26, 31, 32.
Raguindeau, Jacques, 203.
Raimbault, Catherine, 352.
Raimbault, Le Père Charles, 23.
Raimbault, Le notaire (père), 193, 207, 208, 209, 212, 223, 224, 225, 226, 227, 228, 229, 230, 232, 233, 235, 236, 237, 238, 239, 243, 244, 245, 248, 249, 250, 252, 254, 255, 256, 257.
Raimbault, Le notaire (fils), 193, 257, 258, 259, 260, 261, 262, 263, 264, 265, 266, 269, 270, 271, 272, 273, 274, 275, 276, 277, 278, 280, 282, 284, 285, 286, 287, 288, 290, 291, 292, 293, 294, 295, 302, 303, 305, 312, 315, 316, 317, 322, 326, 327, 330, 334.
Raimbault, Marie-Elisabeth, 269.
Raimbault, Pierre, 219.
Raimbault de Piedmont, Joseph, 216, 219, 221, 228.
Raimbault de Simblin, Paul, 220, 221, 222.
Rainville, Charles, 220.
Rainville, Pierre-Joseph, 325, 371.
Raizenne, L'abbé A.-Simon, 53.
Ramezay, J.-B.-N.-R. de, 279, 280, 288, 289, 290, 292, 293, 309, 412, 416, 417, 420, 421, 423, 424, 438, 439, 440.
Ranger, Joseph, 351.
Ranger, Pierre, 222, 378.
Ranger dit Gascon, Louis, 429.
Ranger dit Laviolette, Joseph, 393.
Ranger dit Laviolette, Pierre, 444.
Ranger dit Laviolette, Thomas, 233.
Rapin, Jean-Baptiste, 313, 379.
Rapin, Joseph, 434.
Ratel, Alexis, 374, 391, 422, 428.
Ratel, Charles, 390.
Ratel, Jean-Baptiste, 280, 306, 422.
Ratel, Pierre, 396, 417.
Raux, Jean-Baptiste, 389, 411.
Raux-Joseph-Alexandre, 388.
Raux, Joseph, 349.
Ravel, Jean-Baptiste, 383.

Raymond dit Passe-Campagne, Charles, 224, 243, 283, 291, 296, 332, 371, 399, 426.
Raymond dit Passe-Campagne, Joseph, 247, 259, 266, 275, 332, 360, 372, 404, 443, 456.
Raymond dit Toulouse, François, 401.
Raymond dit Toulouse, Jean-Baptiste, 376.
Raymond dit Toulouse, Joseph, 270.
Raze dit Le Lorrain, Paul, 197.
Reaume—Voir Rhéaume.
Récher, L'abbé Jean-Félix, 88, 104, 105.
Récollets, Les, 52, 53, 54, 61, 80, 81, 95, 96, 101, 116.
Reguel dit L'Irlande—Voir Riel dit L'Irlande.
Reguindeau dit Joachim, Jacques, 452.
Reguindeau dit Joachim, Jean-Baptiste, 457.
Rhéaume, Charles, 213, 225, 226, 344.
Rhéaume, Jacques, 232.
Rhéaume Hyacinthe, 288, 302, 303.
Rhéaume, Jean-Baptiste, 224, 228, 248, 255, 273, 286, 292, 332, 353, 423, 435, 446.
Rhéaume, Joseph, 304, 305, 323, 328, 332, 334, 355, 411, 423, 449.
Rhéaume, M., 51.
Rhéaume, Nicolas, 233, 286.
Rhéaume, Pierre, 245, 308, 309, 310.
Rhéaume, Robert, 204, 206, 207, 221, 248, 353.
Rhéaume, Simon, 200, 201, 218 223, 225, 230, 232, 234, 236, 240, 242, 249, 257, 265, 285, 295, 297, 304, 305, 309, 317, 331, 334, 342, 350, 353, 355, 358, 360, 367, 384, 388, 389, 390, 393, 429, 430, 433, 441, 446, 447, 461.
Rejas dit Laprade, Jean-Baptiste, 217.
Renaud, André, 322.
Renaud, Antoine, 205.
Renaud, Charles, 408.
Renaud, Claude, 199.
Renaud, Jean-Baptiste, 223, 280, 341.
Renaud, Laurent, 205, 208, 209, 221, 222.
Renaud d'Avènes de Méloizes, M., 54.
Renaud dit Deslauriers, Pierre, 360.
Renaud dit Duval, Louis, 208, 210, 216, 221, 222.
Renaud dit Locat, Pierre, 247.
Renaud Du Buisson, Charles, 212, 236, 272.
Renaudet, Jean-Baptiste, 430.
Resche, L'abbé Joseph, 54, 57.
Ricard, Charles, 208, 209.
Ricard, Jean, 207, 208, 209.
Ricard, Joseph, 414.
Ricard, Michel, 355, 416.
Ricard, Thomas, 346, 400, 416.
Richard, Antoine, 320.
Richard, Blaise, 246, 259, 278, 300, 342, 351, 352, 408, 419, 422, 423.
Richard, Guillaume, 207.
Richard, Jacques, 392.
Richard, Jean-Baptiste, 215, 284, 285.
Richard, Joseph, 122, 305, 351.
Richard, Nicolas, 442.
Richard, Pierre, 206, 207, 208, 285, 302, 303, 312, 416.
Richard dit Favreau, Louis, 357.
Richaume, Jean-Baptiste, 220.
Richer, Joseph, 348, 402, 453, 462.
Richer, Michel, 336
Richer, Pierre, 207, 209, 437.
Ridé, Claude, 417.
Ridé, Jean-Baptiste, 336, 366, 382, 407, 424, 452, 456.
Ridé, Pierre, 435.
Riel, Basile, 436, 446.
Riel, Eustache, 421.
Riel dit Lirlande, Antoine, 360.
Riel dit L'Irlande, Maurice, 296.
Rigaud de Vaudreuil, M., 441.
Rigaud de Vaudreuil, Pierre de, 59.
Rigaud de Vaudreuil, Philippe, 126.
Rigauville—Voir Bergères de Rigauville.
Rinfret, L'abbé Antoine, 124.
Rioux, Le sieur, 139.
Riquet dit Laverdure, Jean, 258.
Ritchot, Jacques, 309.
Ritchot, Joseph, 345.
Ritchot, Le sieur, 433.
Ritchot, Michel, 321, 375.
Ritremont, Charles, 434.
Rivard, François, 368, 397.

Rivard, Jean, 197, 324, 330, 331, 332, 333, 334, 335, 348, 349, 438.
Rivard, Joseph, 209, 257.
Rivard, Julien, 213, 232, 273, 275, 291, 297, 299, 300, 301, 310, 324, 351, 371, 377, 379, 387, 389, 396, 405, 432, 435, 448.
Rivard, Michel, 219.
Rivard, Pierre, 139, 140.
Rivard, Robert, 209, 210.
Rivard dit Feuilleverte ou Loranger, Antoine, 390.
Rivard dit Feuilleverte, François, 358.
Rivard dit Lacoursière, Louis, 461.
Rivard La Glanderie, François, 221.
Rivard-Lanouette, Antoine, 294, 303.
Rivard-Loranger, Claude, 206, 208.
Rivard-Loranger, François, 214.
Rivard-Loranger, Joseph, 290, 313.
Rivard-Loranger, Mathurin, 199, 208.
Rivard-Loranger, Nicolas, 199, 205, 260.
Rivard-Saint-Dizier, Etienne, 436, 437, 460, 465.
Riverin, M., 139.
Rivet, Alexis, 267.
Rivet, Jean, 210.
Rivet, Michel, 457.
Rivet, Nicolas, 329, 360.
Rivet, Pierre, 208, 219, 331, 386, 393, 432.
Rivet, René, 210.
Rivière, Jean-Baptiste, 301, 348.
Rivière, Julien, 278.
Rivière, Mathurin, 207.
Rivière, Pierre, 208.
Roberge, Jean, 462.
Roberge, Pierre, 462.
Robert, L'abbé Antoine, 125.
Robert, Antoine, 343.
Robert, Charles, 400, 402, 413, 439.
Robert, François, 209, 211, 212.
Robert, Jacques, 216, 221, 337, 346, 386, 402, 403, 405, 406, 416, 444, 463.
Robert, Jean-Jacques, 373.
Robert, Jean-Baptiste, 328.
Robert, Joseph, 204, 207, 208.
Robert, Louis, 342.
Robert, Pierre, 201, 210, 213, 251, 342.
Robert dit Lafontaine, Antoine, 356.
Robert dit Lafontaine, Joseph, 214.
Robert dit Lamouche, Antoine, 319.
Robert dit Lapomeraye, Jacques, 384.
Robert dit Lapomeraye, Joseph, 448.
Robillard, Adrien, 205.
Robillard, Claude, 214, 216.
Robillard, Jean-Baptiste, 216, 281.
Robillard, Nicolas, 364, 385, 409.
Robillard, Pierre, 385, 439, 448.
Robillard, Lambert, 394.
Robin dit Lapointe, Pierre, 261.
Robineau de Portneuf, Pierre, 286, 294, 303.
Robitaille, Jacques, 217, 269.
Robitaille, Jean, 223, 229, 243, 246, 256, 257, 269.
Robitaille, Philippe, 2, 7.
Robutel, Anne, 214, 217, 219, 221.
Roc, Jean, 317.
Roc dit Couillard, Pierre, 398, 436.
Rocbert, Louis, 430.
Rocbert de la Morandière, Etienne, 219, 226, 250.
Rocbert de La Morandière, Jacques-Urbain, 210, 246.
Rocbert De Rousson, François, 298, 305, 415.
Rocheleau, Alexis, 403.
Rocheleau, Joseph, 353.
Rocheleau, Michel, 229, 237, 245.
Rocy, Jean, 291.
Rodrigue, Vincent, 210.
Rompré, François, 338.
Romprez, Pierre, 368.
Romur dit Saint-Pierre, Pierre, 438.
Rondeau, Jean, 281, 317.
Rose, François, 213, 256, 273.
Rose, Louis, 207, 457.
Rose, Michel, 326.
Rose, Nicolas, 218, 221, 229, 234, 235, 236, 251, 255, 273, 291, 343, 352, 361, 374, 380, 403, 404, 405, 406.
Rose, Pierre, 360.
Rose, Pierre-Barthelemy, 465.
Roson dit Saint-Ange, Dimingue, 413.
Roubaud, Le Père Jean-Basile, 62, 96.
Rougier dit Lafraise, Clément, 374.
Rougieu dit Lafrance, Clément, 331, 402.

Rouillard, Damien, 227, 313.
Rouillard, Jacques, 205, 273, 300, 301.
Rouillard, Jean, 303, 326.
Rouillard, Mathurin, 209.
Rouillard, M., 196.
Rouillard, Simon, 209.
Roujar—Voir Rouillard.
Rouleau, Louis, 242.
Roupel—Voir Roussel.
Rousseau, Jacques, 305, 325.
Rousseau dit Labonté, Joseph, 427, 445.
Rousseau dit Labonté, Julien, 375.
Rousseau dit Saint-Jean, Jean, 326.
Roussel, Antoine, 239, 289.
Roussel, Jean-Baptiste de, 465.
Roussel, Pierre, 396.
Roussel de Maisonneuve, M., 135.
Roussel dit Sansoucy, Antoine, 345, 367, 450, 457, 466.
Roussel dit Sansoucy, Jacques, 231, 278, 294, 316.
Roussin, Louis, 464.
Rousson, François, 463.
Rousson, François-Robert, 436.
Roux, Gilbert, 198.
Roux dit Rousson, Marie, 418.
Roy, Antoine, 221.
Roy, Antoine-Pierre, 385, 397.
Roy, J.-Edmond, 141.
Roy, Étienne, 224, 316, 381, 395, 426.
Roy, François, 199, 201, 220, 223, 228, 230, 245, 269, 273, 278, 284, 285, 300, 304, 315, 345, 363, 393, 405, 417, 455.
Roy, Jacques, 425.
Roy, Jean-Baptiste, 196, 234, 242, 340, 344, 362, 380, 441.
Roy, Joseph, 224.
Roy, L'abbé Joseph, 126.
Roy, Laurent, 433, 442.
Roy, Louis, 202, 208, 210, 223, 249, 250.
Roy, Mathurin, 196, 203.
Roy, Michel, 206, 209, 211.
Roy, Nicolas, 221.
Roy, Pierre, 200, 205, 206, 214, 223, 268, 283, 284, 299, 347, 386.
Roy, René, 258, 275, 276.
Roy dit Chatellereau, Edmond, 206, 209, 210.
Roy dit Chatellereau, Pierre, 208.
Roy dit Desjardins, Alexandre, 138, 139.
Roy dit Desjardins, Ignace, 138, 140.
Roy dit Desjardins, Jean-Baptiste, 140.
Roy dit Desjardins, Joseph-Pierre, 450,
Roy dit Lapensée, Jean-Baptiste, 342. 346, 380, 465.
Royer, Louise, 92.
Roze—Voir Rose.
Ruette d'Auteuil de Monceau, Charles, 225, 287, 304, 305, 306, 309, 314, 316, 323, 324, 327, 328, 329, 330, 331, 341, 342, 343, 344, 345, 346, 358, 364, 365, 366.
Rupalley de Gonneville, Charles, 390, 393, 419, 424, 443.
Rupalley—Voir De Rupalley.
Ruypalais—Voir De Rupalley.

S

Sabourin, Jacques, 292, 352, 414, 453.
Sabourin, Joseph, 305, 317, 346.
Sabourin, Pierre, 215,461.
Sabrevois, Charles de, 217, 218, 220.
Sabrevois, Jacques-Charles de, 216.
Sachet, Jacques, 382, 385.
Sagochiendagette, Le sauvage, 188.
Saillant, Julien, 426, 450.
Saillant, M., 48.
Sainsey, M. de, 134.
Saint-Amand, Jean-Baptiste, 336, 441.
Saint-André, Eustache, 363, 371, 392.
Saint-André, Jacques, 331, 357.
Saint-André, Joseph, 320, 396.
Saint-André, Pierre, 318, 357, 366, 371, 402, 416, 445, 450.
Saint-Ange, Domingue, 239, 250, 314.
Saint-Ange Charly, Louis—Voir Charly Saint-Ange.
Saint-Antoine, Joseph, 389.
Saint-Antoine, La Mère, 82.
Saint-Antoine, Pierre, 401.
Saint-Arnaud, Baptiste, 293.
Saint-Arnould, Jean-Baptiste, 242, 321.
Saint-Aubin, Joseph, 344.
Saint-Aubin, Julien, 214.
Saint-Aubin, Michel, 231.

Saint-Aubin, Pierre, 319, 418, 437.
Saint-Cerny, François, 241, 249.
Saint-Cerny, Joseph, 458.
Saint-Cerny, Louis, 236.
Saint-Cerny, Maurice, 253.
Saint-Cerny, Pierre, 249.
Saint-Côme, Pierre, 248, 298, 303, 304, 344, 345, 346, 349, 370, 406, 464.
Saint-Cyr, François, 265, 310, 338, 367, 392.
Saint-Cyr, Jean, 315.
Saint-Cyr, Joseph, 273.
Saint-Cyr, Louis, 323.
Saint-Cyr, M., 379.
Saint-Denis, Charles, 284, 291, 333, 348, 366.
Saint-Denis, Jacques, 339.
Saint-Denis, Joseph, 235, 314.
Sainte-Foy, Louis de, 15.
Sainte Jeanne de Chantal, La Mère, 109.
Sainte-Marie, François, 242.
Sainte-Marie, Le Père Joseph de, 10, 15.
Sainte-Marie, Joseph, 308, 309.
Sainte-Marie, Louis, 349, 370, 381.
Sainte-Marie, Pierre, 309.
Sainte-Marie—Voir Marie dit Sainte-Marie.
Saint-Germain—Voir Lemaire de Saint-Germain.
Saint-Germain, Alexis, 422.
Saint-Germain, Antoine, 431.
Saint-Germain, Charles, 441.
Saint-Germain, Charles Joseph, 315.
Saint-Germain, François, 372, 400.
Saint-Germain, Jean-Baptiste, 385, 454.
Saint-Germain, Joseph, 329, 356.
Saint-Germain, Louis, 345, 359.
Saint-Germain dit Lamoureux, Joseph, 402, 406, 409.
Saint-Germain dit Lamoureux, Louis, 427.
Saint-Germain dit Lamoureux, Philippe, 379.
Saint-Germain dit Lamoureux, Pierre, 427.
Saint-Jean, André-Pierre, 331.
Saint-Jean, Antoine, 355, 400, 417.
Saint-Jean, François, 401.
Saint-Jean, La Mère, 148.
Saint-Jean, Louis, 222.
Saint-Jean, Pierre, 351, 408.
Saint-Joseph, Le, 8.
Saint-Julien, Joseph, 412.
Saint-Luc—Voir La Corne de Saint-Luc.
Saint-Mars, Charles, 332, 349.
Saint-Mars dit Branconnier, M., 374.
Saint-Martin, Antoine, 279, 305, 379.
Saint-Martin, François, 448.
Saint-Martin, Jean-Baptiste, 310, 321, 359, 441, 448.
Saint-Martin, M. de, 130.
Saint-Maurice, Charles, 346, 386.
Saint-Maurice, Jean-Baptiste, 331, 353, 377, 454.
Saint-Maurice, Jean-Marie, 439.
Saint-Maurice, Pierre, 308.
Saint-Michel, Pierre, 206.
Saint-Michel, Jean-Baptiste, 258.
Saint-Michel, M. de, 283.
Saint-Onge—Voir Maugue Garaut Saint-Onge.
Saint-Onge, Alexandre, 334.
Saint-Onge, Jean-Baptiste, 314, 351, 406.
Saint-Onge, Joseph, 399.
Saint-Ours, Le seigneur de, 118.
Saint-Ours Deschaillons, Jean-Baptiste, 240, 241, 242, 244.
Saint-Père, Le notaire, 193.
Saint-Pierre, Charles, 410, 443.
Saint-Pierre, Joseph, 280, 306, 331, 339, 427.
Saint-Pierre, Marie-Anne, 368.
Saint-Pierre, MM., 451.
Saint-Pierre de Repentigny, Le sieur, 202.
Saint-Pierre dit Clocher, M., 364.
Saint-Romain, Le notaire, 193, 279, 280, 281, 282, 283, 286.
Saint-Romain, Le sieur de, 197.
Saint Servin, François, 234.
Saint-Sulpice de Paris, Le séminaire de, 141.
Saint-Sulpice, Mme de, 80, 97, 109, 115, 142.
Saint-Vallier, Mgr de, 159.
Saint-Yves, Jacques, 213, 216, 218.
Saint-Yves, Jean-Baptiste, 428.

Saint-Yves, Joseph, 213, 217, 248, 265, 333.
Saint-Yves, Nicolas, 213, 222.
Saint-Yves, Pierre, 213.
Salois, André-Augustin, 375.
Salloué—Voir Saluaye.
Salomon, Le juif, 85.
Saluaye, Ignace, 398.
Salvaye, Antoine, 209.
Salvaye, Pierre, 311.
Salvaye de Trémont, Antoine, 293.
Samson, Pierre, 201.
Sancerre, Jean-Baptiste, 297.
Sanschagrin, M., 309.
Sanscrainte, Jean-Baptiste, 444.
Sansoucy, Dominique, 364.
Sansoucy, Jean, 202.
Sansoucy, Jean-François, 241.
Sanspetit, Jean, 273.
Sanspitié, Pierre, 304, 318.
Santier, François, 140.
Sapin dit Bourguignon, Jean, 198.
Sarrazin, Jean-Baptiste, 441, 464.
Sarrazin, Joseph, 207, 209, 210.
Sarrazin, Nicolas, 219, 234, 240, 241, 242, 243, 244, 249, 251, 252, 253, 254, 255, 260, 261, 265, 271, 272, 280, 282, 283, 284.
Sarrazin, Pierre, 210, 234.
Sarrazin de Peltaux, Pierre, 376, 442.
Sarrazin de Peltaux, Vital, 388, 442.
Sarault, L'abbé Louis-Pascal, 49, 58, 59, 86, 101, 108, 113, 124, 125, 126, 129.
Sarault, Pierre, 424, 438.
Sategaronhies, Le sauvage, 188.
Saussaye, Le sieur de la, 339, 340.
Sauton, Mathieu, 200.
Sauvage, François, 419.
Sauvageau, Louis, 379.
Sauvageau, Nicolas, 461.
Sauvé dit Laplante, Antoine, 393.
Sauvé dit Laplante, Pierre, 234.
Sauviot, Jean, 200.
Savaria, Jean-Baptiste, 460.
Savenhati, Thomas, 29.
Savignac, François, 419, 442.
Sayer dit Vadeboncœur, Antoine, 354.
Scayanis, André, 238.
Scot, Le Frère, 28.
Sédilot, Jean-Baptiste, 327.
Sédilot dit Montreuil, François, 342, 398.
Séguin, François, 293, 294, 441.
Séguin, Jacques, 217.
Séguin, Jean, 202, 204.
Séguin dit Ladéroute, Joseph, 269.
Senécal, Adrien, 208, 209, 210, 211, 361, 440.
Senécal, Joseph, 215, 376, 404.
Senécal, Paul, 279, 295, 308, 348, 353, 371, 417, 427, 456.
Senécal dit Laframboise, Adrien, 221.
Senet, Jean-Baptiste, 314, 435.
Serre dit Saint-Jean, André, 451.
Sicard, François, 446.
Sicard, Jean-Baptiste, 330, 359, 377, 408, 433.
Sicard dit Tranchemontagne, Pierre, 341, 345.
Sicot, Jean, 198, 200.
Sicot, Zacharie, 270.
Silvestre dit Lamotte, François, 259.
Siméon, Jacques, 418.
Simon, Antoine, 211.
Simon, Louis, 311, 343.
Simon, Léonard, 195.
Simon dit Lapointe, Jean, 201.
Simonnet, Le notaire, 204, 370, 372, 373, 374, 275, 276, 377, 378, 381, 382, 383, 384, 385, 386, 387, 388, 389, 390, 391, 392, 393, 394, 395, 396, 397, 398, 399, 400, 401, 402, 403, 404, 405, 406, 407, 408, 410, 411, 412, 417, 418, 419, 420, 421, 422, 423, 424, 425, 426, 427, 428, 429, 430, 431, 432, 433, 434, 435, 436, 437, 438, 439, 441, 442, 443, 444, 445, 446, 448, 449, 450, 451, 453, 454, 455, 456, 457, 458, 459, 460, 461, 462, 463, 464, 465, 466.
Sincerny—Voir Saint-Cerny.
Sincire—Voir Saint-Cyr.
Sioneau dit Desmoulins, Jean, 250, 258, 272, 276, 282, 287, 314.
Soucy, Guillaume, 290.
Soulard, Jean-Baptiste, 350.
Souligny, Pierre, 425, 444.
Soumande, Mme Jean, 226, 277, 278.

Souste, André, 315.
Souste, Le notaire, 193.
Soyer dit L'Enfant, Antoine, 433, 445.
Sureau dit Blondin, Charles, 313.
Surprenant, Marin, 366.
Surprenant dit Sansoucy, Michel, 382.
Sydney, Lord, 132, 133.
Sylvain, Madame, 98.

T

Tabaut, Hubert, 404.
Tabaut, Ignace, 430.
Tabaut, Jacques, 210.
Tabaut, Jean, 212, 215, 220, 227, 241, 252, 254, 371, 384, 400.
Tabaut, Joseph, 351.
Tabaut, Pierre, 207.
Tailhandier, Le notaire, 216, 218, 221, 222, 246.
Taillis—Voir Daneau-Destaillis.
Tanswell, Jacques, 136.
Tardif, Etienne, 138.
Tardif, Jean, 140.
Tardy, François, 196.
Tarieu de la Pérade, Charles-François, 359, 363, 365, 371, 372, 373, 374, 382, 388, 389, 448.
Tarieu de la Pérade, Jean-Baptiste, 400, 401, 403, 442, 430, 431, 434, 435, 447, 448, 449, 450, 451, 452, 458, 459, 460, 461, 462, 463, 464.
Tarihia, Christine, 27, 29.
Tartre dit Larivière, François, 306.
Tartre dit Larivière, Jean-Baptiste, 251, 259, 297, 311, 337, 401.
Tartre dit Larivière, Jean-Marie, 296, 336, 401.
Taschereau, L'hon. Gabriel-Elzéar, 115, 118, 137, 138.
Taschereau, Madame T.-Jacques, 119.
Tegarakwita—Voir Tekawitha.
Tekawitha, Catherine, 189.
Tellier, Gabriel, 312.
Tellier, Jean-Baptiste, 231, 245, 324, 349, 391.
Tellier, Joseph, 318, 327, 405.
Terrien, Bastien, 267.
Terrien, Joseph, 274.
Tertre dit Lamothe, M., 423.
Tessereau, Joseph, 322.
Tessier, Alexis, 430.
Tessier, Charles, 229, 243, 246, 258, 259, 260, 262, 357, 372, 373, 374, 383, 385, 391, 392, 419, 424, 426, 430, 432, 434, 435, 436, 437, 438, 442, 443, 444, 453, 454, 455, 456, 457, 459, 460, 462, 463.
Tessier, François, 404, 450.
Tessier, Ignace, 269, 289, 297, 322, 354, 355, 428, 444.
Tessier, Jacques, 240, 247, 251, 259, 276, 279, 319, 336.
Tessier, Jean-Baptiste, 223, 259, 271, 326, 415, 422, 450.
Tessier, Le sieur, 201, 372, 379.
Tessier, Louis, 200, 202, 323, 380.
Tessier, Michel, 377.
Tessier, Nicolas, 299, 313.
Tessier, Paul, 200, 207, 251.
Tessier, Pierre, 200, 202, 269, 282, 291, 354, 355, 430.
Tessier dit Lavigne, Joseph, 271, 279, 324, 349, 364.
Testard de Montigny, Jacques, 231, 232, 269, 270.
Tétreau, Claude, 198.
Tétreau, Paul, 265.
Têtu, Mgr Henri, 45.
Texier—Voir Tessier.
Théodore (Claude Loiseau), Le Père, 50, 52, 55, 59, 67, 90, 91, 93, 101, 102, 115, 119.
Thibault, Alexis, 337.
Thibault, Jean-Baptiste, 364.
Thibault, Joseph, 265.
Thibault, Nicolas, 231, 234, 251, 391, 407, 440.
Thibierge, Louis, 299.
Thomelet, François, 232.
Thoroniongo, François, 187, 188.
Thouin—Voir Touin.
Thuillier Devigny—Voir Tuilliers Des Vignets.
Thuné, Madeleine, 277.
Thunay Dufresne, Antoine, 206, 209, 224.
Tienelle, Jacques, 286.

Tifault, Alexis, 292.
Tifault, Joseph, 247.
Tomeraux dit Saint-Sauveur, Nicolas, 407.
Tonnancour—Voir Godefroy de Tonnancour.
Tonsahoton, François, 30.
Tonty, Alphonse de, 195, 198, 199, 201, 203, 204, 220, 232, 233, 245, 246.
Tonty des Liettes, Pierre, 215.
Totihri, Étienne, 27, 29, 30, 31, 34.
Touchette, Joseph, 235.
Touin, Jean-Baptiste, 215, 258, 279, 292.
Touin, Roch, 279, 312, 429.
Toulouse, Louis, 419.
Toulouse, Pierre, 268, 357, 360, 391.
Toulouse, Jean-Baptiste, 297, 324.
Toupin, Pierre, 206.
Touron, François, 239.
Tousignant dit Lapointe, Jean, 207, 208, 209.
Tousignant dit Lapointe, Michel, 208, 209, 212.
Tousignant dit Lapointe, Pierre, 420.
Traversy, André, 377.
Traversy, Antoine, 414.
Traversy, François, 391.
Traversy, Noël, 395.
Tremblay, Jacques, 283.
Triboulet dit Bonamour, Antoine, 425.
Trotte dit Saint-Jean, Gabriel, 210.
Trottier, Antoine, 358, 452.
Trottier, Catherine, 248, 253.
Trottier, Charles, 321.
Trottier, François, 309, 320, 334, 452, 461.
Trottier, François-Marie, 207.
Trottier, Jacques, 393, 437, 452.
Trottier, Joseph, 335, 461.
Trottier, Louis, 306.
Trottier, Pierre, 395.
Trottier, René, 305.
Trottier de Belcour, François, 206.
Trottier de Belcour, Pierre, 371.
Trottier de la Bissonnière, Louis, 321.
Trottier de la Bissonnière, Pierre, 336.
Trottier Désauniers, Alexis, 337.
Trottier Desauniers, Jean-Baptiste, 352.
Trottier Désauniers, Pierre, 223, 226, 228, 229.
Trottier Des Rivières, Julien, 219, 221, 244, 249, 255, 264, 269, 270, 276, 278, 293, 295, 329, 330, 332, 333, 338, 339, 340.
Trottier Des Rivières, Mme Julien, 352.
Trottier Des Rivières, Pierre, 457, 458, 460, 363.
Trottier Des Ruisseaux, Alexis, 248, 254.
Trottier Des Ruisseaux, Joseph, 206, 317.
Trottier Des Ruisseaux, Louis, 339.
Trottier Des Ruisseaux, Paul, 230, 239.
Trottier Des Ruisseaux, Marie-Catherine, 269, 270.
Trottier de Valcour, Pierre, 256, 281.
Trottier Pombert, Louis, 354.
Trouillet dit Lajeunesse, Ambroise, 429.
Troy dit Lafranchise, Claude, 399, 456.
Truchon, Louis, 230.
Truchon, Jean-Baptiste, 338, 453.
Trudeau, Joseph, 309.
Trudeau, Pierre, 205, 429.
Trudeau, Toussaint, 202, 207, 327.
Trudel, Antoine, 227.
Trullier, Jean-Baptiste, 358.
Trutaut, L'abbé Jos-Amable, 51, 54, 55, 81, 92, 102, 105, 138.
Truteau, Jean-Baptiste, 205, 214.
Truteau, Pierre, 197, 200, 261.
Truteau, Toussaint, 208.
Tsondawka, Thomas, 27, 29.
Tuilliers Des Vignets, Nicolas des, 214, 227.
Turcot, Antoine, 218.
Turcot, Jean, 198, 206.
Turpin, Alexandre, 202, 205.
Turpin, Jacques, 222.
Turpin, Louis, 215.

U

Ursulines, Les, 54, 56, 67, 69, 70, 82, 85, 94, 96, 115, 116, 148.

V

Vaillancourt, Ignace, 138, 140.
Vaillancourt, Jean, 386.

Vaillancourt, Joseph, 290, 341.
Vaillancourt, Louis, 138.
Vaillant, Louis, 238, 242, 262, 275, 284.
Valade, Michel, 355.
Valade dit Lajeunesse, Charles, 344, 438.
Valade dit Lajeunesse, Nicolas, 413, 438.
Valcour, Pierre, 312.
Valinière—Voir Huet de la Valinière.
Vallée, Charles, 329.
Vallée, Louis, 443.
Vallée, Pierre, 295, 304, 305, 308, 309, 317, 326, 363, 377, 378, 380, 413, 427.
Vallière, Pierre, 208, 278.
Valmur—Voir Villemur.
Valiquet, Augustin, 324.
Valois, Jean Le, 283.
Valois, Louis, 252, 259.
Valois, Pierre, 220, 225, 231, 237, 242, 260, 369.
Valois, Pierre-Simon, 246.
Valois, Simon, 237.
Vanasse, Bastien, 244.
Vanasse, Nicolas, 204.
Vanie, Jean, 294.
Vandal, François, 451.
Vanier, Charles, 266.
Vanier, Jean-Baptiste, 206, 405, 436.
Vanier, Joseph, 315, 381, 399.
Varennes—Voir Gautier de Varennes.
Varin dit La Pistole, Jacques, 463.
Varin dit La Pistole, Nicolas, 465.
Vaudreuil—Voir Rigaud de Vaudreuil.
Vaudry, Antoine, 436.
Vaudry, Étienne, 211.
Vaudry, François, 196, 199, 204, 219.
Vaudry, Jacques, 201, 209, 210, 243, 263.
Vaudry, Jean-Baptiste, 241, 260.
Vaudry, Joseph, 212, 214, 303, 333, 344.
Vaudry, Louis, 206, 208.
Vaudry, Michel, 232.
Vaudry, Pierre, 231, 290, 307, 322, 419, 456.
Vaudry, Toussaint, 262, 281, 283.
Vaux, Pierre, 195.
Venne—Voir Voyne.
Verchères—Voir Jarret de Verchères.
Verdon, Pierre, 206.
Vérendrye—Voir Gautier de la Vérendrye.
Verger dit Desjardins, Jean, 215, 217, 230, 239, 265.
Verger dit Tourangeau, Étienne, 286.
Vermuy, Jacques, 208.
Véronneau, Denis, 236.
Véronneau, Jean-Baptiste, 218.
Véronneau, Pierre, 373, 383.
Verreau, L'abbé Jean-Marie, 67, 94, 97, 102, 110.
Verreau, L'abbé Joseph, 117, 127.
Verret, Joseph, 231.
Vertefeuille, François, 253, 260.
Veyssière, Jean, 265.
Vézina, L'abbé Joseph-Marie, 123, 124, 126.
Viau, Joseph, 288.
Viau dit Lespérance, Bertrand, 201.
Viau dit Lespérance, Jacques, 449.
Viau dit Lespérance, Michel, 310.
Viau dit Lespérance, Pierre, 384, 436, 446, 455.
Vidal, Jean, 250.
Vien, Constant, 365.
Vien, Ignace, 210, 271.
Vien, Jean-Baptiste, 412, 429.
Vien, Michel, 228.
Vienne, M., 120.
Viennay-Pachot, François, 215.
Viennay-Pachot, Jean, 213, 221, 222.
Vieuxpont de Godefroy & de Roctaillade, Pierre, 266.
Viger, Denis, 382, 422.
Viger, Jacques, 206.
Vignal, M., 189.
Villars, L'abbé Benjamin-Louis de, 117, 124, 126, 128, 130, 133, 134.
Villars, L'abbé Louis-Sorbier de, 85.
Villedonné, Étienne de, 238, 240, 241, 242, 243, 244, 246, 247, 248, 255.
Villemur dit Lefesvre, Joseph, 338.
Villeneuve, Étienne, 200.
Villeneuve, François, 445.
Villeneuve, Jean-Baptiste, 416.
Villeneuve, Joseph, 453.
Villeneuve, Le sieur, 250.

Villeray, Antoine, 292.
Villiers—Voir Coulon de Villiers.
Villiers, Pierre, 209.
Villiers, M. de, 252, 253, 256, 257, 259, 260, 262, 263, 265, 266, 267, 268, 270, 271.
Vincelotte—Voir Amyot de Vincelotte.
Vincent, Jean-Baptiste, 396, 397, 417, 425, 435.
Violet, Jean-Baptiste, 383.
Vinet, Jean, 198.
Vinet dit La Rente, Guillaume, 206.
Voileau, Louis, 464.
Voine—Voir Voyne.
Voisin, Pierre, 216, 222.
Volant, Charles, 208.
Volant, François, 218, 223, 234, 242, 261, 264, 268, 296, 297, 298, 299, 308, 311, 324, 352.
Volant, Nicolas, 229, 239, 261, 264, 296, 297, 298, 299, 308, 311, 324, 349, 350, 351, 411, 439.
Volant, Mme Nicolas, 351.
Volant de Radisson, Étienne, 206, 208.
Volant de Fosseneuve, Jean-François, 208.
Voizine, Joseph, 140.
Voyer, Charles, 134.
Voyne, Jean, 204, 225, 241, 246, 261, 284.
Voyne, Joseph, 229 417.
Voyne, Louis, 217, 222.
Voyne, Pierre, 245, 255, 276, 280, 290.

W

Wallon de Mézy, Claude, 265.
Watier dit Lanoix, Thomas, 407.
Watier, Le notaire, 193.
Wells, Le Père Bernard, 128.
Williams, Le greffier, 128.
Williams, L'hon. M., 137, 138.

X

Xaintonge, Charles, 269.

Y

You, Pierre, 209.
You Youville de la Découverte, François, 261, 272.
Youville Dufrost, L'abbé Charles-Marie, 109.

INDEX DES NOMS DE LIEU

A

Acadie, L', 70, 89, 106, 108, 134.
Ancienne-Lorette, 77.
Anges, Le ruisseau des, 118.
Apôtres, La mission des, 23, 26, 37, 39.
Arendaenchronons, 23.
Arkansas, 205.
Attaouans, 197.

B

Baie, Le poste de la, 224, 228, 249, 255, 264, 265, 273, 280, 282, 286, 298, 300, 301, 302, 313, 317, 318, 352, 353, 375, 384, 395, 402, 404, 405, 407, 409, 410, 424, 425, 426, 428, 429, 430, 431, 432, 433, 434, 435, 436, 437, 438, 440, 441, 442, 443, 444, 445, 453, 454, 455, 457, 462.
Baie-des-Chaleurs, 71, 86.
Baie-des-Puants, 198, 261, 266, 272, 301, 302, 319, 320, 321, 333, 341, 342, 343, 430, 431, 444, 448, 453, 458, 460, 461, 462.
Baie d'Hudson, 148.
Baie-du-Febvre, 127.
Baie-Saint-Antoine, 130, 209.
Baie-Saint-Paul, 99, 125, 129.
Batiscan, 87, 205, 206, 207, 208, 209, 210, 212, 213.
Bayonne, La rivière, 99.
Beauce, 67, 94, 112, 123.
Beaumont, 50, 51, 52, 102, 131.
Beauport, 50, 82, 84, 206.
Beaupré, 207, 209.
Bécancour, 73, 98, 101, 102, 209, 451.
Bellechasse, 113.
Belle-Rivière, 109.
Berthier-en-bas, 49, 50, 52, 113.
Berthierville, 67, 85, 99, 114, 119, 120, 209, 210.
Blainville, 72, 75, 76, 86, 87, 120, 123.
Bon-Secours, 105.
Bois, Le lac des, 306, 309, 310, 313, 314, 315, 317, 319, 320, 321, 322, 324, 327, 330, 331, 332, 334, 337, 339, 340, 341, 342, 343, 344, 346, 347, 350, 351, 354, 355, 356, 357, 359, 360, 363, 364, 365, 366, 367, 372, 375, 376, 377, 379, 386.
Boucherville, 62, 70, 71, 72, 73, 74, 78, 79, 80, 81, 82, 104, 105, 109, 207, 208, 209, 211, 212.
Bourbon, Le lac, 413, 414, 415, 419, 420, 442, 443, 444, 445, 446, 456, 458, 459.

C

Cacouna, 130.
Camanistigouia—Voir Kamanistigoya.
Cap-de-la-Madeleine, 206, 207.
Cap-Saint-Ignace, 51, 52, 68, 77, 83, 88, 91, 94, 95, 100, 101, 111, 121, 122, 123, 130, 131.
Cap-Saint-Michel, 209.
Cap-Santé, 80, 82, 89, 208.
Cataraqui, 218, 427.
Chagouamigon, Le poste de, 225, 229, 235, 239, 256, 260, 261, 262, 263, 270, 286, 288, 290, 292, 307, 308, 311, 312, 313, 316, 318, 319, 320, 327, 328, 329, 335, 338, 349, 354, 356, 357, 363, 366, 367, 370, 371, 377, 382, 383, 405, 407, 412, 415, 416, 426, 428, 437, 438, 439, 454, 464.
Chambly, La rivière, 71, 95.
Champlain, 85, 98, 110, 205, 207, 210, 212.
Chaouanons, Le poste des, 326, 339, 340, 369, 382, 384, 386, 395, 411, 426, 437, 438, 439, 454.
Cha8ennons—Voir Chaouanons.
Charlesbourg, 47, 206, 207, 208, 209.
Châteauguay, 114, 120.

Château-Richer, 78, 99, 117, 125.
Chicot, 114.
Cocagne, 100.
Contrecœur, 210.
Coyac, Le poste de, 428, 429, 430, 438.

D

Deschambault, 48, 51, 78, 84, 93.
Détroit, 69, 71, 75, 86, 88, 90, 98, 105, 111, 121, 206, 207, 208, 210, 211, 212, 213, 214, 215, 216, 217, 218, 219, 220, 221, 222, 223, 224, 225, 226, 227, 228, 229, 230, 231, 232, 233, 234, 235, 236, 237, 239, 240, 241, 242, 244, 245, 246, 248, 250, 252, 257, 260, 265, 266, 269, 270, 274, 275, 276, 277, 278, 279, 280, 281, 282, 283, 284, 285, 287, 288, 293, 294, 295, 297, 298, 299, 300, 302, 303, 304, 305, 306, 307, 308, 309, 310, 312, 313, 315, 316, 317, 318, 319, 320, 321, 322, 324, 325, 326, 327, 328, 329, 330, 331, 332, 333, 334, 335, 336, 337, 338, 339, 340, 341, 342, 343, 344, 345, 346, 348, 349, 350, 351, 352, 353, 355, 356, 357, 358, 359, 361, 362, 363, 364, 365, 366, 367, 369, 370, 371, 372, 373, 374, 375, 376, 377, 378, 380, 381, 382, 383, 384, 385, 386, 387, 388, 389, 390, 391, 392, 394, 395, 396, 397, 398, 399, 400, 401, 402, 403, 404, 405, 406, 408, 411, 412, 413, 414, 415, 416, 417, 418, 420, 422, 423, 424, 425, 426, 427, 428, 429, 430, 431, 432, 433, 434, 435, 436, 439, 440, 441, 442, 444, 445, 446, 447, 448, 449, 450, 451, 452, 453, 455, 456, 457, 458, 459, 460, 461, 462, 463, 464, 465, 466.
Dumont, La seigneurie, 75, 86, 120.
Dupas, L'île, 206, 207.

E

Ekarenniondi, Le bourg, 38.
Envies, La rivière des, 87.
Etharita, Le bourg, 1, 38.

F

Forges Saint-Maurice, 79, 83.
Frontenac, Le fort, 207, 208, 245, 246, 250, 274, 382, 427, 441.

G

Gamanistigouia—Voir Kamanistigoya.
Gaspé, 317, 382.
Gentilly, 67, 98, 101, 102, 130.
Godefroy, La rivière, 130.
Grande-Bretagne, 109, 115.
Grande-Rivière, 281, 284, 342.
Grondines, Les 207, 209, 212.

H

Halifax, 86, 89, 93.

I

Ihonatiria, 15, 19, 20.
Ile-Jésus, L', 73, 86, 105.
Iles-de-la-Madeleine, 93.
Illinois, Le poste des, 70, 73, 74, 79, 81, 84, 86, 88, 111, 116, 117, 122, 194, 195, 196, 198, 199, 201, 203, 205, 206, 208, 213, 224, 250, 273, 275, 287, 302, 307, 308, 310, 313, 314, 315, 316, 317, 318, 319, 322, 323, 324, 328, 329, 330, 332, 333, 334, 335, 336, 338, 342, 344, 346, 347, 348, 350, 351, 352, 354, 355, 356, 358, 359, 360, 361, 362, 363, 366, 367, 368, 369, 370, 371, 372, 373, 374, 375, 376, 377, 378, 379, 380, 393, 403, 410, 419, 420, 422, 424, 425, 426, 431, 432, 436, 437, 440, 441, 446, 449, 450, 454.
Immaculée-Conception, Le bourg de l', 19, 23, 26, 27, 30.

J

Jouachains, Le poste des, 340, 353.

K

Kamanistigoya, 224, 253, 272, 275, 277, 288, 290, 293, 313, 319, 340, 341, 343, 344, 353, 354, 355, 356, 357, 358, 371, 372, 382, 397, 401, 403, 417, 419, 436, 438, 444, 451, 462.
Kamouraska, 51, 54, 55, 76, 81, 92, 102, 105, 137, 138.
Kaskaskia, 71, 79.
Kentsage, La rivière, 188.
Kingston, 194.

L

L'Achigan, 118, 119.
Lachine, 126, 207, 213, 245.
La Chute, 119.
L'Ange-Gardien, 78, 131.
Lanoraie, 48, 75, 91, 119, 209.
La Pointe, 344.
Laprairie, 55, 108.
Laprairie-du-Rocher, 88, 116.
Laprairie-Saint-Lambert, 210.
La Rochelle, 19.
L'Assomption, 109.
Lavaltrie, 83, 84, 91, 94, 111, 119.
Les Cèdres, 104.
L'Ile-Verte, 53, 92, 122, 128, 130.
L'Islet, 48, 51, 68, 71, 81, 83, 91, 94, 95, 100, 101, 103, 104, 120, 122, 128.
Longueuil, 80, 116, 127, 206, 207, 209.
Lormière, 110.
Lotbinière, 49, 54, 78, 84, 87, 90, 91, 92, 98, 100, 117, 207, 208, 209.
Louisbourg, 279.
Louisiane, 88, 116.

M

Manestigouia—Voir Kamanistigoya.
Mascouche, 118.
Mascoutins, 196, 197.
Maskinongé, 75, 91, 101, 110, 123, 130.
Maryland, 95.
Mer de l'Ouest, Le poste de la, 334, 335, 338, 339, 341, 343, 344, 346, 347, 348, 349, 350, 351, 355, 356, 357, 358, 360, 361, 364, 365, 366, 367, 370, 371, 404, 407, 437, 438, 447, 460.
Miamis, Le poste des, 233, 236, 238, 239, 245, 248, 250, 255, 257, 258, 265, 286, 297, 300, 303, 315, 328, 397, 399, 400, 401, 406, 449, 451, 452, 454, 456.
Michilipicoton—Voir Michipicoton.
Michillimakinac, 90, 198 à 465.
Michipicoton—Voir Missipicoton.
Minorque, L'île, 68.
Mis—Voir Miamis.
Missipicoton, 320, 342, 351, 358, 360, 368, 369, 375, 377, 378, 380, 382, 415, 428, 434, 440, 449, 453.
Mississipi, 148, 206, 207, 209, 236, 303, 384.
Mobile, La rivière, 211.
Montagne, La, 141.
Montarville, La seigneurie de, 109.
Montauban, 51.
Montréal, 54, 58, 144, 191, 194.
Mouille-Pied, 209.

N

Nadouessioux, 196, 197.
Nautouagan—Voir Ontonagan.
Neuville, 60, 70, 71.
Nepigon—Voir Nipigon.
Nepissingues, 219, 257.
Niagara, 250, 285, 427, 429, 435, 436, 437.
Nieuve, L'île de, 148.
Nipigon, Le poste de, 271, 277, 296, 299, 311, 312, 313, 315, 340, 342, 343, 347, 349, 358, 359, 383, 457, 460.
Notre-Dame-de-Québec, 72, 84, 88.
Notre-Dame-de-Montréal, 105.
Nouvelle-Acadie, 123.
Nouvelle-Angleterre, 226.
Nouvelle-Ecosse, 76.
Nouvelle-Orléans, 69, 116, 194.
Nouvelle-York, 120.

O

Ontario, Le lac, 455.
Ontonagan, La rivière, 238.

Ossossané, 23.
Ouabache, Le poste, 336, 382, 391.
Ouinipigon, Le poste, 288, 293, 318, 395, 412, 417, 420, 421, 424, 458, 459, 460.
Outaouais, 195, 196, 197, 198, 199, 200, 201, 202, 203, 204, 205, 207, 208, 209, 214, 216, 217, 218, 221, 224, 231, 232, 234, 235, 246, 252, 345, 359.
Ouyatanons, Le poste des, 223, 230, 236, 248, 257, 258, 288, 295, 299, 303, 304, 305, 306, 319, 321, 327, 328, 340, 341, 342, 345, 358, 362, 365, 367, 370, 372, 374, 375, 376, 377, 378, 380, 389, 396, 399, 405, 407, 414, 415, 422, 426, 434, 435.

P

Petit-Cap, 122.
Petun, La nation du, 23, 37, 38, 40.
Pianguichias—Voir Piankishaw.
Piankishaw, Le poste de, 327.
Pimiteony—Voir Poutewatamis.
Pluie, Le lac de la, 375, 400, 401, 404, 405, 407, 413, 419, 422, 429, 430, 432, 436, 437, 438, 450.
Pointe-à-la-Caille, 89, 140.
Pointe-aux-Trembles, 69, 70, 81, 89, 114, 115, 117, 207.
Pointe-du-Lac, 127.
Pointe-Lévis, 99, 139.
Pontchartrain, 208, 209, 210, 211, 212, 213, 214, 215, 216, 217, 219, 220, 221, 222, 223, 225, 226, 239, 241, 242, 243, 244, 246, 248, 263, 266, 269, 274, 275, 276, 278, 280, 282, 286, 290, 293, 294, 295, 297, 298, 299, 300, 302, 303, 304, 305, 306, 307, 308, 309, 310, 311, 312, 313, 315, 316, 317, 318, 319, 320, 326, 327, 328, 329, 330, 331, 332, 333, 334, 335, 336, 342, 343, 344, 345, 346, 347, 348, 349, 351, 352, 353, 355, 356, 357, 358, 359, 360, 362, 363, 364, 365, 366, 367, 369, 370, 374, 381, 382, 383, 384, 385, 386, 387, 388, 389, 390, 391, 392, 393, 394, 395, 396, 397, 398, 399, 400, 401, 402, 403, 404, 405, 406, 411, 412, 413, 414, 415, 416, 417, 418, 420, 421, 422, 423, 424, 427, 428, 429, 430, 431, 433, 434, 435, 436, 438, 439, 441, 442, 444, 445, 446, 448, 449, 450, 451, 452, 453, 454, 455, 456, 457, 458, 459, 460, 461, 463, 464, 465.
Poskoyac, 429, 435, 436, 437.
Poutewatamis, 433, 434.

Q

Quinté, Le poste de, 427.

R

Reine, Le fort de la, 354, 356, 357, 360, 361, 363, 413, 414, 415, 445, 446, 447, 449, 450, 455, 460, 461, 465.
Renards, Le village des, 369, 380, 381.
Repentigny, 76, 83, 84, 207, 209.
Restigouche, 93.
Rigaud, 127.
Rimouski, 93, 128, 130, 138.
Rivière-Blanche, 465, 466.
Rivière-des-Caps, 138.
Rivière-des-Prairies, 205, 207.
Rivière-du-Chêne, 72, 76, 120.
Rivière-du-Loup, 123.
Rivière-Ouelle, 56, 82, 90, 94, 97, 100, 101, 105, 115, 121, 140,
Rivière-Saint-Germain, 258.
Rivière-Saint-Joseph, Le poste de la, 244, 255, 264, 271, 278, 285, 286, 295, 296, 297, 299, 307, 311, 312, 321, 322, 323, 324, 328, 329, 330, 331, 332, 334, 335, 336, 337, 339, 340, 347, 348, 366, 368, 370, 379, 400, 401, 402, 403, 404, 405, 406, 408, 413, 415, 416, 417, 424, 430, 433, 435, 436, 447, 449, 451, 452, 453, 454, 455, 456, 458, 462.
Royal, Le fort, 248.

S

Sables, Le fort des, 218.
Saint-Antoine-de-Tilly, 70, 74, 91, 101.

Saint-Augustin, 74, 110.
Saint-Bonaventure, 92.
Saint-Charles-de-Bellechasse, 49, 58, 59, 86, 101, 108, 113, 123, 124, 125, 126, 129.
Saint-Constant, 108.
Saint-Cuthbert, 86, 89, 91, 111, 113, 114, 119, 120.
Saint-Denis, 82.
Sainte-Anne, 206, 208, 209, 210.
Sainte-Anne-de-Batiscan, 84.
Sainte-Anne-de-Beaupré, 47, 48, 76, 118, 124, 125, 129.
Sainte-Anne-de-la-Pocatière, 51, 52, 53, 65, 67, 78, 87, 90, 92, 93, 97, 98, 108, 112, 114, 120, 121, 122.
Sainte-Anne-du-Sud—Voir Sainte-Anne-de-la-Pocatière.
Sainte-Croix, 54, 55, 67, 90, 91, 93, 101, 121.
Sainte-Famille, 56.
Sainte-Foy, 59, 76, 89.
Sainte-Geneviève, 73, 80, 129.
Sainte-Marie, La mission, 23.
Sainte-Marie-de-Beauce, 99, 110, 118, 119.
Sainte-Rose, 55, 72, 73, 75, 76, 77, 86, 87, 104, 105, 123.
Saint-Esprit, 99, 119, 120, 128.
Sainte-Thérèse, L'île, 89.
Saint-Eustache, 54, 55, 78, 87, 119, 120.
Saint-Ferréol, 104.
Saint-François, Le lac, 188.
Saint-François-de-Beauce, 60, 94, 97, 110.
Saint-François-de-Sales, 55, 75.
Saint-François-du-Sud, 53, 54, 59, 60, 70, 76, 87, 92, 113.
Saint-Gervais, 86, 123, 129.
Saint-Henri, 122, 123, 124, 125, 126.
Saint-Ignace, Le bourg, 33.
Saint-Jean, L'île, 86, 93, 95, 96.
Saint-Jean-Baptiste, Le bourg, 26.
Saint-Jean de l'île d'Orléans, 77, 92.
Saint-Jean-Deschaillons, 68, 69.
Saint-Jean-Port-Joli, 90, 91, 92, 93, 103, 104, 112, 115, 120, 122, 123, 127.
Saint-Joachim, 88, 122.
Saint-Joseph, Le bourg, 20, 21, 23, 26, 27, 29, 33.
Saint-Joseph-de-Beauce, 49, 52, 55, 59, 94, 110.
Saint-Joseph-de-Chambly, 114.
Saint-Joseph-de-Lévis, 50.
Saint-Laurent de l'île d'Orléans, 84, 86.
Saint-Louis, Le fort, 196, 198, 199, 204, 205, 209.
Saint-Lambert, 212.
Saint-Martin, 73, 104, 106, 107, 123.
Saint-Michel, Le bourg, 26.
Saint-Michel-de-Bellechasse, 48, 53, 78, 101, 102 ,111, 131, 137, 140.
Saint-Nicolas, 49, 68.
Saint-Ours, La seigneurie de, 109, 118, 120.
Saint-Pierre de l'île d'Orléans, 77.
Saint-Pierre-de-l'Assomption, 119.
Saint-Pierre-du-Sud, 49, 51, 60, 128.
Saint-Pierre-les-Becquets, 92, 98.
Saint-Roch-des-Aulnaies, 49, 98, 115, 117, 120, 122, 127.
Saint-Sulpice, 70.
Saint-Thomas, 48, 50, 56, 58, 68, 73, 79, 85, 89, 90, 94, 98, 102, 109, 111, 112, 128.
Saint-Vallier, 49, 50, 51, 53, 59, 70, 87.
Sakis, La baie des, 248, 261, 297, 369, 380, 381.
Sault-au-Récollet, 142.
Sault-Saint-Louis, 71, 126, 127, 128, 129, 144.
Sault-Sainte-Marie, 195, 367, 370, 373, 376, 277, 378, 379, 384, 422.
Saurel—Voir Sorel.
Sioux, Le poste des, 261, 262, 264, 284, 285, 286, 294, 302, 336, 337.
Sorel, 82, 207, 208, 209, 210, 212.
Soulanges, 76.
Supérieur, Le lac, 229, 238, 277, 371, 438.

T

Tadoussac, 125, 371.
Tamarois, Le poste des, 81, 273, 289, 293.

Teanaustayaé, Le bourg, 15, 20.
Témiscamingue, 258, 304, 316, 382, 383, 395, 411, 412, 428, 465.
Terrebonne, 72.
Trois-Pistoles, 130.
Trois-Rivières, 58, 66, 67, 73, 74, 75, 79, 80, 81, 82, 83, 97, 98, 99, 101, 102, 107, 110, 115, 116, 122, 127, 128, 148, 192, 206, 207, 208, 209, 211.
Tsonnontouans, Le poste des, 187, 188.

V

Varennes, 97, 98, 99, 208, 209.
Vaudreuil, 67, 127.
Verchères, 208.
Ville-Marie, 141, 142, 144, 148, 153, 159, 161, 167.
Vincennes, 81, 84.

Y

Yamachiche, 87, 119, 122, 123, 130.

ERRATA

Page 59, ligne 30e: lire Pierre-Laurent Bédard, au lieu de Louis-Pascal.

Pages 67, ligne 34e; 92, ligne 40e; 93, ligne 35e: lire Pierre-Antoine Porlier, au lieu de François-Pascal.

Pages 413, lignes 23e, 45e, 49e; 414, lignes 7e, 9e; 415, ligne 12e; 419, ligne 34e; 420, lignes 8e, 10e: lire lac Bourbon, au lieu de Bourdon.